LA CULTURA È A DIETA?

LA STAMPA

ANNO 130. N. 100* SPEDIZIONE ABBONAMENTO POSTALE - PUBBLICITA' 50% VENERDI' 12 APRILE 1996 L. 1500 (*)/L. 2500 (**) AL TABACCO (CON SPECCHIO)

LAVORIAMO PER DARLE PIÙ PESO.
RAI RADIOTELEVISIONE ITALIANA
Di tutto, di più.

REDAZIONE, AMMINISTRAZIONE, TIPOGRAFIA: 10126 TORINO, VIA MARENCO 32, CENTRALINO 011/65681, TELEX 221121, FAX 011/6568306. REDAZIONE DI ROMA: VIA BARBERINI 50, TEL. 06/472901, FAX 06/4874915. REDAZIONE DI MILANO: PIAZZA CAVOUR 2, TEL. 02/780571, FAX 02/26100448. ABBONAMENTI: 10121 TORINO, VIA ROMA 80, TEL. 011/5098.334/335; 011/535634, FAX 011/5527958. TARIFFE PER L'ITALIA 6 NUMERI (C.C. POSTALE 7104) CONSEGNA DECENTRATA ALLA POSTA ANNO L. 308.000. TARIFFE PER L'ESTERO L. 677.000. COPIE ARRETRATE L. 3.000. USA: LA STAMPA (USPS 684-930) PUBLISHED AND PRINTED DAILY IN TURIN ITALY, $ USA 600 YEARLY. SECOND CLASS POSTAGE PAID AT L.I.C. NEW YORK AND ADDRESS MAILING OFFICES. SEND ADDRESS CHANGES TO LA STAMPA C/O SPEEDIMPEX USA INCORPORATION - 3502 48TH AVENUE - L.I.C. NY 11101 - 2421.

(*) PREZZI «TANDEM»: L. 1.500, CON «IL MATTINO DELL'ALTO ADIGE»: L. 1.700, E A RICHIESTA ANCHE «IL CORRIERE»: L. 1.900, E A RICHIESTA ANCHE «LE NOTIZIE». PREZZI DI VENDITA ALL'ESTERO: ALBANIA Lek. 200; AUSTRALIA $ A. 4.00; ARGENTINA Pesos 4; AUSTRIA SC. 26; BELGIO FB. 70; BRASILE Crs 3.50; BULGARIA Levs 230; CANADA $ C. 3; CIPRO Mils. 850; CROAZIA K. 9.5; DANIMARCA KR. 15; EGITTO E.P. 8; FINLANDIA FMK 10; FRANCIA FR. 12; GERMANIA D.M. 3.50; GRECIA DR. 450; INGHILTERRA P. 1.30; LUSSEMBURGO FL. 73; MALTA Cents 50; MESSICO NS 10; NORVEGIA KR. 15; OLANDA FL. 4; PORTOGALLO Esc. 350; MADEIRA Esc. 370; SLOVENIA Tall. 200; SPAGNA Pts. 250; CANARIE Pts. 300; SUD AFRICA RD. 6.95; SVEZIA SKR. 15; SVIZZERA FRS. 2.80; TICINO FRS. 2.50; UNGHERIA FRN. 215; USA $ 2.50 (**) AL SABATO L. 2.000 CON SPECCHIO, ABBINAMENTO FACOLTATIVO IN PIEMONTE, LIGURIA E VALLE D'AOSTA.

CONCESSIONARIA ESCLUSIVA PUBBLICITA': PUBLIKOMPASS SPA: 20123 MILANO, VIA CARDUCCI 29, TEL. 02/864701, FAX 02/89470480, 10121 TORINO, CORSO MASSIMO D'AZEGLIO 60, TEL. 011/65211, FAX 011/6521600. TARIFFE: MODULO MM 45/290; FESTIVI, POSIZIONE O DATA DI RIGORE TARIFFA IN PARENTESI. OCCASIONALI L. 1.280.000 (1.536.000), SABATO L. 1.550.000; COMMERCIALI L. 1.150.000 (1.380.000), SABATO L. 1.400.000; RICERCHE DI PERSONALE, IL VENERDI', L. 1.050.000 (1.260.000), VENERDI' + SABATO L. 1.400.000, VENERDI' + DOMENICA L. 1.250.000; FINANZIARI LEGALI L. 1.100.000 (1.320.000), SABATO L. 1.400.000; NECROLOGI L. 15.500 LA PAROLA (FAMIGLIA 12.000); ANNIVERSARI E RINGRAZIAMENTI L. 14.500; ECHI DI CRONACA L. 32.000 LA LINEA; ECONOMICI VEDI RUBRICHE. PIU' IVA.
IL GIORNALE SI RISERVA DI RIFIUTARE QUALSIASI INSERZIONE

JUPPE' E LA CINA

SE LA FRANCIA RINNEGA LA FRANCIA

PARIGI

QUASI si direbbe che le nazioni liberali non conoscano se stesse, e la forza che hanno, e la paura subitanea che può incutere nei regimi totalitari la sola idea di democrazia. L'allarme suscitato in Cina dalle elezioni democratiche di Taiwan, poche settimane or sono; la minacciosa offensiva della stessa Cina contro le istituzioni rappresentative di Hong Kong, dopo il voto del '95 nella colonia britannica che l'anno prossimo sarà restituita a Pechino; il disagio bellicoso che il comunismo nordcoreano prova di fronte alla consultazione elettorale in Corea del Sud, negli ultimi giorni: ovunque nelle periferie d'Occidente c'è questo panico crescente, provato dai despoti nei confronti dell'atto costitutivo della democrazia che sono le elezioni, e tuttavia gli occidentali si conducono come se i loro principi non avessero potere alcuno, né forza d'influenza, né peso. Si conducono come se non conoscessero le armi di cui sono dotati, e non sapessero di conseguenza farne uso.

E' così che la Francia di Chirac accoglie il primo ministro Li Peng, dimentica i diritti dell'uomo che pretende difendere universalmente, si compiace degli Airbus venduti. E' così che i dirigenti tedeschi o italiani promettono di dimenticare le migliaia di morti nel massacro di Tienanmen, e il Gulag cinese con i suoi milioni di prigionieri e lavoratori forzati, pur di avere accesso al Mercato Promesso del Terzo millennio, all'emporio di un miliardo e duecentomila clienti che la Cina prefigura, e garantisce.

In queste tre nazioni Li Peng ha concluso accordi commerciali e consolidato alleanze, ultimamente. In queste tre nazioni ha saputo imporre il suo punto di vista: i diritti dell'uomo non sono che un valore formale, sconnesso dalla sostanza della politica reale. Non sono che etica della convinzione, incompatibile con l'etica della responsabilità che nasce dai bisogni dell'economia, del commercio. Soddisfatte di sé, le de-

Barbara Spinelli

CONTINUA A PAG. 10 SECONDA COLONNA

Polo diviso nel Csm. A Roma la convention della cultura di sinistra

Dini: «Verifiche sui pentiti»

Caso Contrada, An vota per Caselli

UN GIALLO SU MANCUSO

«Non va a Linea 3» Poi la smentita

ROMA. Piccolo giallo alla vigilia dell'incontro in tv tra le «squadre» del Polo e dell'Ulivo. Mancuso (nella foto) diserterà «Linea Tre» per un veto di An, dicono alcune voci. In serata la smentita: da Lucia Annunziata ci sarà anche l'ex Guardasigilli. Moll A PAG. 8

ROMA. Nella diatriba sulla giustizia che si è aperta tra sinistra e destra, la sorpresa: Lamberto Dini abbraccia il Di Pietro garantista e sembra prendere le distanze dall'Ulivo. Il presidente del Consiglio lo fa con parole forti: «I pentiti possono aiutare la lotta alla criminalità, ma sono persone particolari, che sono state al di fuori della legge e quindi le loro dichiarazioni, prima di essere assunte come atti di accusa, devono essere verificate, e verificate ancora, prima di costituire base per un atto di accusa...».

E sul caso Contrada si divide anche il Polo: i rappresentanti di Alleanza nazionale nel Consiglio superiore della magistratura - Pazzaglia e Franchi - hanno votato in modo opposto a quello dei consiglieri in qualche modo riconducibili a Forza Italia. Intanto, a Roma, in un clima di euforia si è tenuta la convention della cultura dell'Ulivo, per l'occasione ribattezzati «stati generali della comunicazione».

Grignetti e Martini ALLE PAG. 2 E 3

C'ERA UNA VOLTA L'AUSTERITA'

DALLA austerità alla inevitabile giovialità. Dal Berlinguer più ispirato al luccichio spettacolare dell'Ulivo; dai sacrifici invocati in nome della palingenesi a Prodi e Bruce Springsteen. E comunque: quanti ne ha visti, di convegni culturali, il centro Eliseo. Più familiarmente: l'Eliseo. Da cui, con ricorrente analogia, «il convegno dell'Eliseo», «il discorso dell'Eliseo»...

Potenza dei nomi, dei luoghi. E varietà degli attori e delle platee che a distanza di anni si ritrovano qui. Perché al dunque i convegni e le culture cambiano, ma sempre di Eliseo si tratta. Come se, quasi rispondendo a una specie di destino, un pezzo politico d'Italia scegliesse di nuovo questo stesso lungo via Nazionale - edilizia di una certa pretesa, di fronte la Banca d'Italia, sullo sfondo gli alberi di Villa Aldobrandini e i resti delle Terme - per chiamare a raccolta gli intellettuali, per autorappresentarsi, chiedere consenso, lanciare il messaggio più alto.

Filippo Ceccarelli

CONTINUA A PAG. 5 PRIMA COLONNA

PIERLUIGI BATTISTA

Intellettuali e colpi bassi

A PAGINA 5

DOMANI CON LA STAMPA

«Specchio» indaga sul tabù verginità

Domani, con «La Stampa» torna in edicola «Specchio». La copertina, dedicata a Liv Tyler, protagonista del film di Bertolucci «Io ballo da sola», annuncia l'inchiesta centrale su un tema-tabù, la verginità. Negli altri servizi si parla delle prossime elezioni viste dalla parte delle donne; degli impressionisti, i pittori che regalarono la luce alle loro tele; delle Fiji, l'arcipelago più profumato del mondo, e del fascino oscuro del gatto.

Jet contro Hezbollah

Bombe israeliane su Beirut

BEIRUT. Elicotteri da combattimento dell'aviazione israeliana sono tornati ad agire ieri, per la prima volta negli ultimi 13 anni, a Beirut dove hanno centrato con razzi le finestre del comando operativo di Hezbollah. Per tutta la giornata aerei da combattimento ed elicotteri israeliani hanno inseguito i guerriglieri in tutto il Libano. Buquis e Nirenstein A PAG. 7

Tra le vittime dell'incendio anche due italiani. Con la bimba (7 anni) uccisi padre e istruttore

Düsseldorf, rogo in aeroporto: 21 morti

Usa, precipita nella bufera l'aereo della baby-pilota

Aborto, guerra Clinton-cardinali

Veto del Presidente Usa ad una legge che vieta interventi dopo 20 settimane

di Paolo Passarini A PAGINA 10

Trent'anni al mostro di Foligno

Cancellato l'ergastolo a Chiatti Riconosciuta la seminfermità mentale

di Giovanni Bianconi A PAGINA 11

Scarcerato il medico burlone

Roma, preso per bandito in aeroporto «Qui bisogna avere sempre un alibi»

di Francesco Grignetti ed Enzo La Penna A PAGINA 13

IL SOGNO DI JESSICA

Un Cessna invece della Barbie

WASHINGTON. Nessuno che abbia un figlio, o che abbia semplicemente un cuore, può guardare senza una fitta di rabbia il volto di Jessica (nella foto), 7 anni, uccisa da un padre e da una madre non cattivi, solo cretini. Zucconi A PAG. 9

DUESSELDORF. Almeno ventuno morti (fra cui due italiani). Uomini, donne e bambini sono rimasti intrappolati in corridoi e in ascensori; 150 feriti, un terzo dei quali in gravi condizioni, e un bilancio che minaccia di aggravarsi di ora in ora: l'incendio che poco prima delle 9 di ieri pomeriggio ha devastato per sei ore l'aeroporto di Düsseldorf, il secondo del Paese, è una tragedia ancora misteriosa. La principale ipotesi è un cortocircuito, che ha incendiato un negozio di fiori. Ma c'è il timore che possa trattarsi di un attentato. Un incidente aereo ha commosso (e indignato) gli Stati Uniti. Cercavano la gloria Jessica Dubroff, 7 anni, e suo padre Lloyd. Volevano battere il primato del «pilota più giovane ad avere attraversato gli interi Stati Uniti. Ma l'aereo condotto dalla baby pilota è precipitato. Padre, figlia e istruttore di volo si sono sfracellati nei pressi di Cheyenne, nel Wyoming. Novazio A PAG. 9

AL CONCERTO DEL BOSS

SPRINGSTEEN IL RIBELLE MITE E FORTE

ALLA fine, in mezzo alla cerimonia dei bis, è successo che un ragazzo è salito sul palco, ma con calma, non con l'isteria del fan fuori di testa, con calma, si è avvicinato al Boss (preso di sorpresa, esterrefatto) e semplicemente gli ha stretto la mano, e poi l'ha un po' abbracciato, ma con calma, come se fosse un vecchio amico. Poi se n'è andato. Si sono abbracciati. E basta. Come dire: grazie.

Poi magari sono io che me lo sogno, ma quel gesto aveva l'aria di significare molte cose. Strane. Bisogna capire che Springsteen è arrivato lì a fare un concerto che solo lui, credo, si può permettere: da solo - lui, le sue chitarre e un'armonica suonata da dio - a raccontare tante storie, una in fila all'altra, e sono canzoni, ma in un modo molto elementare, sono storie raccontate cantando. Tu le ascolti, e quello che vedi è il volto di una terra *offesa*. Non proprio *sconfitta*: offesa. E' l'America, ma è simultaneamente tutte le terre in cui la vita avvizzisce nella storia quotidiana di uomini a cui è rubata la speranza. Cose sgradevoli da sentire. Bestemmie contro l'ottimismo fessacchiotto e rampante dell'Occidente furbo e ricco: storie dai margini, quelle che ci riesce così bene di dimenticare. Le raccontasse, il Boss, con tutto l'apparato ruffiano del baraccone rock, suonerebbero un po' false. Ma lui lo fa chiudendosi in un teatro, abbassando al minimo la soglia della spettacolarità, e usando solo la voce, quasi solo la voce, come un narratore arcaico. Così qualcosa di *autentico* si cristallizza a poco a poco: e alla fine ci credi, a tutto quello, credi che è limpido, e sincero. Ti ha raccontato una certa miseria: ed era miseria vera.

Se ci aggiungi il rock - che è rabbia, fessa o intelligente ma rabbia - e che in quelle canzoni

Alessandro Baricco

CONTINUA A PAG. 14 PRIMA COLONNA

Canada: minacce per una previsione sbagliata, la polizia lo protegge

Piove, dàgli al meteorologo

WASHINGTON

IL timore è che dalle parole gli abitanti di Wiarton, 150 chilometri a Nord di Toronto, cioè una zona freddissima del Canada, decidano da un momento all'altro di passare ai fatti. E per prevenire linciaggi la polizia ha circondato la casa di Robert Willie, il meteorologo locale. Chi vuole andare a visitare Robert deve prima dimostrare che è proprio un suo amico e non uno degli autori delle tante lettere e telefonate minatorie che ha ricevuto.

Ma perché ce l'hanno con lui? Che cosa può aver fatto di grave uno dal mestiere tranquillo come quello del meteorologo? Può sbagliare le previsioni, rispondono gli abitanti di Wiarton, mentre con gesti inequivocabili mostrano cosa farebbero di Robert se lo avessero fra le mani.

Nel posto dove vivono l'inverno è lungo, desolante, cupo. Ogni anno la primavera è attesa come una liberazione e loro vogliono sapere esattamente il giorno in cui arriva. Un tempo ricorrevano a un metodo un po' empirico. Se il 2 febbraio qualcuno avvistava una marmotta voleva dire che entro sei settimane l'inverno sarebbe finito. In anni recenti sono passati a sistemi più scientifici e hanno assunto Robert Willie. Ogni 2 febbraio, invece di andare a caccia di marmotte, si rivolgono a lui per sapere quanto tarderà ancora la primavera.

Lo hanno fatto anche quest'anno, ovviamente, e Robert ha loro dato una bella notizia. Quest'anno - ha detto - passeranno molto meno di sei settimane. Felici, gli abitanti di Wiartom si sono messi pazientemente ad aspettare, pregustando grandi feste per dare il benvenuto alla buona stagione. Ma le sei settimane sono passate senza che accadesse nulla. Poi ne sono passate altre due e poi altre due e la neve non accenna a sciogliersi, il cielo sempre cupo e i pellicconi sempre indispensabili.

A quel punto tutti hanno messo da parte la mitezza e la bonomia che gli americani invidiano tanto ai canadesi e hanno deciso di «far pagare» a Robert Willie il fatto di averli «imbrogliati». La polizia ha impedito che dalle lettere di minaccia passassero ai fatti. Chissà se il prossimo anno torneranno a rivolgersi alla marmotta.

Franco Pantarelli

OGGI

di Guido Ceronetti

Un letto ci vede nascere e ci vede morire; è il teatro mutevole dove il genere umano recita, di volta in volta, drammi commoventi, farse ridicole e tragedie spaventose.

Xavier De Maistre

Manovra, il ministro Fantozzi conferma: sarà inferiore a 10 mila miliardi

Rincara la benzina, super a 1910 lire

In giugno l'adeguamento per un milione di pensioni

ROMA. La benzina sfonda quota 1900 lire il litro. Colpa, questa volta, del grande freddo che si è abbattuto sugli Stati Uniti, costretti a fare ricorso alle scorte. Ma anche del rincaro del petrolio sul mercato mondiale. E per gli automobilisti negli ultimi due mesi tutto questo si è tradotto in 42 lire il litro in più da sborsare: da 1860 a 1910. Ma c'è di più: da marzo, il prezzo della benzina è aumentato quanto negli ultimi 4 anni. Dal settembre '91 è cresciuto di 350 lire il litro ma di queste solo 42 lire sono legate ad un aumento reale della materia prima (le rimanenti 258 lire sono infatti dovute al maggior peso fiscale). Intanto, il ministro Fantozzi conferma la manovra di maggio: sarà inferiore ai 10 mila miliardi - assicura - e sarà indolore, fatta di tagli alle spese. Infine, una notizia per i pensionati: gli adeguamenti arriveranno a giugno.

Fossi e Vigna ALLE PAG. 25 E 26

CEPU

CEPU con 70 scuole in Italia e oltre 1.500 Lauree, progetta agli esami di ogni facoltà, cura le pratiche burocratiche, garantisce a tutti un insegnamento personalizzato e si adegua ai ritmi di apprendimento e ai problemi di tempo di ognuno, attraverso incontri in giorni e orari a scelta.
(L'85% degli iscritti CEPU supera l'esame al primo appello!)

Anche chi lavora e non ha tempo può conseguire la

LAUREA

PRESSO QUALSIASI UNIVERSITÀ ITALIANA

INFORMARSI NON COSTA NIENTE. CHIAMA SUBITO!

Numero Verde 167-011074

70 SEDI IN ITALIA!

In Piemonte: TORINO, ALESSANDRIA CUNEO, NOVARA, VERCELLI

Dura mozione dopo le critiche di alcuni parlamentari. Scalfaro convoca Pivetti e Scognamiglio

Contrada, An difende Caselli

Nel voto al Csm Forza Italia resta isolata

ROMA. Da una parte Forza Italia, dall'altra tutto il resto del Csm. A difesa della magistratura palermitana e calabrese, il Csm ha votato a grande maggioranza (27 a favore, 3 contrari, 1 astenuto) un documento che respinge le critiche scaturite dalle sentenze Contrada e Mancini. Parole durissime, quelle del Csm, che inizialmente erano indirizzate a Sgarbi, Maiolo e Parenti, e che alla fine sono genericamente rivolte a chi «delegittima» i giudici. Schierati assieme ai rappresentanti della magistratura, hanno votato a favore anche i consiglieri indicati dal pds e da An. Contrari quelli di Forza Italia. In conclusione, il Csm denuncia come «l'indicazione dei magistrati come artefici di illegalità li esponga al pericolo di ritorsioni e di attacchi alla sicurezza personale».

E, poco dopo, il Capo dello Stato ha fatto sapere di aver convocato al Quirinale i presidenti della Camera e del Senato. «Nell'impossibilità di convocare una riunione congiunta a causa degli impegni del senatore Carlo Scognamiglio Pasini e dell'onorevole Irene Pivetti, in campagna elettorale», scrive in un comunicato del Colle, Oscar Luigi Scalfaro «riceverà, lunedì alle 12, il presidente della Camera e martedì alle 14 il presidente del Senato».

Il documento votato ieri - sostenuto anche dal vicepresidente del Csm, Piero Alberto Capotosti, e dal procuratore generale presso la Cassazione, Ferdinando Zucconi Galli Fonseca - è stato preceduto da un dibattito di otto ore. Un coro di lamentele e di critiche da parte dei giudici nei confronti di chi li attacca tanto aspramente. Due per tutti. Vladimiro Zagrebelsky (Movimenti riuniti): «Non abbiamo scelto noi questo periodo elettorale per intervenire, ma ci siamo stati tirati per i capelli. Non è possibile che il Csm debba ripetere ogni settimana che non è consentito umiliare le istituzioni. La gravità delle offese supera ogni immaginazione. E' fuori dall'immaginabile che la presidente della commissione Antimafia definisca "nazista" una sentenza. Le tre componenti del collegio di Palmi (definite "ragazze coccodé" dall'avvocato difensore di Giacomo Mancini, ndr) sono state addirittura svillaneggiate». E Italo Ghitti (Unicost), gip milanese: «E' amaro constatare che questi attacchi provengono non solo da chi ricopre ruoli istituzionali, ma anche da chi (riferimento a Tiziana Parenti, ndr) è stato nostro collega».

Ma forse questo sfogo corale era prevedibile. Più sorprendente è stato l'intervento del professor Carlo Federico Grosso (pds) che ha esordito con un elogio a Gianfranco Fini, «leader politico che non commenta le sentenze». Oppure lo scontro tutto interno al Polo, tra i consiglieri di an e quelli di fi. Comincia Franco Franchi (An): «Pensate che sciagura se 945 parlamentari cominciassero a commentare tutte le sentenze. E non solo quelle penali, ma anche le civili. Quanto a quei tre sconsiderati, non è possibile che la loro azione possa coinvolgere una forza politica». E Pazzaglia (An): «Sono aggressioni inaccettabili. Non giuro sull'innocenza di Contrada, tantomeno su quella di Mancini. E non ma la sento di censurare magistrati che fanno una vita blindata se dicono qualche parola di troppo».

Parole che hanno fatto sobbalzare gli alleati di Forza Italia, che resteranno isolati nell'opporsi al documento pro-Caselli. Il professor Sergio Fois, costituzionalista: «Si grida alla delegittimazione. Ma sempre la manifestazione di libero pensiero è delegittimante. Quanto alla Parenti, lei non ha definito "nazista" la sentenza, bensì lo Stato etico che ignora le garanzie individuali. E poi, signori, ricordiamoci il processo Dreyfus. Zola, contro quella condanna, ebbe parole ben più dure che Tiziana Parenti». Più diretto l'intervento di Franco Fumagalli: «Secondo i giudici di Palermo, chi è contro la sentenza è contro la legge. Terrificante. Ha ragione Sgarbi. Il testimone diventa un martire, come gli antichi testimoni cristiani». O Agostino Viviani: «Dico a Franchi, che dice di tanto amare la libertà e poi vuole togliere il diritto di parola ai 945 parlamentari, che io rivendico il valore della libertà di opinione».

Lo schieramento anti-giudici, però, accoglie male il documento. Maceratini, presidente dei senatori di An: «Il Csm recita a soggetto». E Tiziana Maiolo: «E' un'ingerenza senza precedenti nella campagna elettorale. La maggioranza del Csm ha scritto una pagina molto brutta».

Francesco Grignetti

GROSSETO-VENEZIA

Indagini sui beni del pds

GROSSETO. Proseguono le indagini della magistratura grossetana sui beni del pds che, tra l'altro, hanno condotto il 25 marzo scorso all'invio di due avvisi di garanzia al segretario provinciale del pds Palmiero Ferretti e all'ex segretario Roberto Baricci. Si sono intensificati i controlli bancari riguardanti il partito della Quercia. In un ordine rivolto all'Abi, firmato dal procuratore circondariale Pietro Federico e dal sostituto procuratore veneziano Carlo Nordio, si intende acquisire tutta la documentazione relativa alle fidejussioni bancarie e ogni altro tipo di garanzia reale prestata a favore della direzione nazionale del pds di Roma, dal 1990 a oggi. E' un'indagine che sembra voler ricostruire, dalla sua nascita, tutto lo stato patrimoniale della Quercia, nomi e cognomi di chi ha prestato garanzie, conti correnti e movimenti bancari. [r. l.]

Il vicepresidente del Csm Piero Alberto Capotosti durante la riunione di ieri del Consiglio superiore della magistratura. A destra: il leader di Alleanza nazionale Gianfranco Fini

Fini

«Così ho dato il via libera»

Onorevole Fini, i rappresentanti di Alleanza nazionale nel Csm hanno votato a favore del documento conclusivo: condivide la loro scelta?

«Non ho letto il documento che è stato approvato, ma ho parlato con Pazzaglia prima che ci fossero le votazioni...».

E che consiglio ha dato?

«Ho condiviso la decisione di Pazzaglia di presentare un emendamento col quale si proponeva di togliere dal documento finale i nomi di alcuni parlamentari...».

Insomma la «linea» ai suoi l'ha data lei?

«No, mi sono limitato a parlare con Pazzaglia prima delle votazioni...».

E poi?

«Poi ho saputo che Pazzaglia era riuscito nel suo intento, che la sua proposta era stata approvata».

E a quel punto avete dato via libera?

«Sarebbe stato intollerabile il riferimento ad alcuni parlamentari, perché quello si sarebbe stato un utilizzo propagandistico. Ma una volta ottenuta la cancellazione di quel passaggio, nel documento vengono riaffermati alcuni principii validi. Dunque, credo sia stato opportuno votare a favore del documento».

Anche se i vostri «rappresentanti» hanno votato in modo opposto a quelli di Forza Italia?

«Avranno fatto una valutazione diversa, ma attenzione perché anche Pazzaglia avrebbe votato contro se fosse passato un documento col quale il Csm avrebbe censurato alcuni parlamentari. Sarebbe stato insopportabile un pronunciamento "politico" del Csm».

Ma ammetterà che questa vicenda riproporne in modo plateale le differenze tra Alleanza nazionale e Forza Italia sulla politica della giustizia...

«No. Il concetto è sempre lo stesso: va salvaguardata sempre e comunque l'autonomia della magistratura. E va sempre sottolineato il fatto che l'autonomia va di pari passo con l'altro valore da difendere: l'imparzialità della magistratura». [f. mar.]

IL CASO

L'UDIENZA PER IL DELITTO PECORELLI

Tra Andreotti e Pippo Calò faccia a faccia senza parole

Giulio Andreotti con Claudio Vitalone (seduti). In piedi: Pippo Calò

PERUGIA
DAL NOSTRO INVIATO

In prima fila c'è Giulio Andreotti, seduto a prendere appunti come faceva ai congressi democristiani. Fuori c'è la campagna elettorale, coi faccioni di Prodi e Berlusconi che sorridono dai manifesti, ma lui è qui. Non a un'assemblea di partito né a un comizio, ma nei sotterranei blindati del supercarcere di Capanne, davanti alla Corte d'assise che dovrà decidere se è colpevole o no di omicidio volontario aggravato. Quello di Mino Pecorelli, ammazzato una mattina di undici anni fa, a Roma, con quattro colpi di pistola. «Che cosa mi aspetto da questo processo? Ve lo potete immaginare». Qualcuno dice che è un processo alla prima Repubblica. «Mi auguro di no». Non parla granché Andreotti. I giornali sono pieni di titoli sui pentiti della mafia, alcuni dei quali l'hanno trascinato qui dentro. «Su questo non voglio fare polemiche».

Dietro Andreotti, stretto fra tre guardie carcerarie, siede il boss della mafia Pippo Calò, giacca a quadretti e camicia a righe. Andreotti nemmeno si gira, Calò fissa la sua nuca, silenzioso. Sono coimputati, secondo l'accusa il boss avrebbe reclutato i killer per conto di Cosa Nostra (Bontade e Badalamenti, a loro volta interessati dai cugini Salvo) per fare un favore ad Andreotti. Poco più in là, stessa fila, ecco l'altro imputato eccellente, l'ex senatore Claudio Vitalone, andreottiano di ferro, altro anello di congiunzione - nella catena costruita dall'accusa - tra mandanti ed esecutori dell'omicidio Pecorelli. «Mi sento come al giardino zoologico - dice - solo che stavolta io sono in gabbia. Questo processo è una vergognosa montatura giudiziaria, costruita sul nulla». Il suo difensore è l'avvocato Carlo Taormina, candidato alla Camera per il Polo; per un giorno l'anti-Di Pietro per eccellenza veste i panni della colomba, e sulle polemiche che infiammano il dibattito elettorale dice: «A Berlusconi e Violante consiglio di riflettere sulle cose, senza abbandonarsi a sfoghi che non risolvono i problemi».

Nell'aula-bunker, però, si discute di altro. I giurati popolari - quattro uomini e due donne - ascoltano le questioni preliminari. La prima riguarda l'altro presunto mandante del delitto, l'ex capo di Cosa Nostra Gaetano Badalamenti, detenuto negli Stati Uniti; ha detto che vuol essere presente ma non può perché a fine messe ha un processo negli Usa. I due pubblici ministeri, Fausto Cardella e Sandro Cannevale, chiedono che sia dichiarato contumace e si vada avanti, ma la Corte decide che no, c'è un «legittimo impedimento» a presenziare che impone lo stralcio della posizione Badalamenti. Quindi lui sarà giudicato a parte, in un altro processo per lo stesso delitto, che comincerà il 4 luglio.

Con l'uscita di scena di «don Tano» il processo perde un imputato, e la seconda questione preliminare ne toglie di mezzo un altro. E' il killer di Cosa Nostra Michelangelo La Barbera, presunto esecutore materiale dell'omicidio Pecorelli insieme all'ex terrorista nero Massimo Carminati. Il presidente della Corte d'assise, Paolo Nannarone, s'è già occupato di lui quando - da presidente del tribunale della libertà - ha respinto la richiesta di scarcerazione di La Barbera. Dunque cessa parte degli atti del processo, e secondo una complessa disputa approdata alla Corte costituzionale non potrebbe giudicarlo ora. Si discute a lungo, i pm chiedono un altro stralcio, le difese vorrebbero un rinvio. La Corte stavolta si schiera con l'accusa e separa anche la posizione di La Barbera, che sarà processato insieme a Badalamenti. Un altro processo, per gli stessi fatti, probabilmente celebrato davanti a un'altra corte. E questo, da «Badalamenti + 5», diventa «Calò + 3».

Alla vigilia dell'inizio, la procura ha depositato nuovi atti per sostenere l'accusa contro Andreotti e Vitalone. Uno è l'interrogatorio dell'ex leader di Autonomia operaia Daniele Pifano: ha raccontato che Vitalone, nel '78 avrebbe «condotto personalmente, in contatto diretto con le autorità di governo, trattative per la liberazione di Aldo Moro». In un colloquio con Pifano, Vitalone gli avrebbe confidato che c'erano «trattative in corso a Torino»; che potrebbero essere, secondo l'accusa, proprio quelle condotte attraverso la mafia rivelate da Buscetta. In quelle trattative erano coinvolti personaggi - Frank Coppola, Ugo Bossi, Angelo Mangano - che compaiono in un'altra vicenda vecchia di vent'anni, le intercettazioni telefoniche a proposito dell'evasione di Liggio. Nelle trascrizioni di quelle intercettazioni compariva anche il nome di Vitalone, e dopo l'omicidio Moro furono pubblicate da Pecorelli su «O.P.». «Enfatizzando, più di quanto la realtà dei fatti giustificasse, il ruolo del dottor Vitalone nella vicenda», dicono i pubblici ministeri. Per loro è un elemento di sospetto in più a carico dell'ex «fedelissimo» di Andreotti; ma di questo si discuterà alla ripresa del dibattimento, il 27 aprile.

Giovanni Bianconi

LA POLEMICA

No al processo su Internet

PERUGIA. La corte d'assise di Perugia, ma da un lato è stata di manica più larga rispetto al processo contro Giulio Andreotti a Palermo sulle riprese radiotelevisive (ha autorizzato delle trasmissioni e tutte le emittenti che ne hanno fatto la richiesta), dall'altro dice no ai nuovi strumenti di diffusione telematica. In particolare ad Internet. Nella sua ordinanza, il presidente Paolo Nannalone ha infatti vietato l'utilizzo della diffusione di atti processuali tramite Internet data l'«incontrollata diffusività del mezzo». Un fatto nuovo, questo, che non pregiudica l'informazione, ma che resta un caso anomalo, per la prima volta in un'aula giudiziaria si parla infatti di Internet. [Agi]

PROCESSO

SVOLTA NELL'INCHIESTA

«False le mie accuse a Gamberale»

Un testimone: lo incolpai per uscire di galera

NAPOLI GLI avvocati dell'ex amministratore delegato della Sip, Vito Gamberale, non hanno dubbi: quello messo a segno ieri è un punto a favore del manager. Al processo in corso a Napoli e nel quale Gamberale è accusato con l'ex vicesegretario del psi Giulio Di Donato di concussione e abuso d'ufficio, è toccato a tre testimoni della difesa raccontare in aula un episodio che dovrebbe consentire - come sostengono i legali - di aprire «squarci sulla verità». A deporre sono stati l'avvocato romano Nicola Manfredi, e due funzionari dell'azienda telefonica, Giuseppe Sammartino e Marco Bianchi. Ai giudici hanno dichiarato di aver raccolto, poco dopo l'arresto di Gamberale, lo sfogo di chi aveva contribuito ad accusarlo, Carmine Meloro, dirigente dalla ditta Ipm che lavorava su commesse Sip. Il titolare Paolo De Feo aveva riferito ai magistrati di pressioni subite per l'assunzione di persone segnalate da Di Donato. Il suo collaboratore aveva prima negato e poi confermato tutto, fornendo ai magistrati alcuni degli elementi alla base della richiesta di un'ordinanza di custodia cautelare. Ebbene - hanno sostenuto i testimoni - quando Gamberale finì effettivamente in carcere, Meloro si recò nello studio di Manfredi e, riferendosi anche al consigliere regionale del psi Salvatore Amesa, pure lui arrestato nell'ambito dell'inchiesta, spiegò di aver mandato in galera due innocenti per riacquistare la libertà», visto che era stato a sua volta arrestato per falsa testimonianza.

Il dirigente della Ipm, ha raccontato in aula l'avvocato Manfredi, gli chiese inoltre consigli su come comportarsi perché, ritenendo di aver calunniato il manager Sip, temeva di essere arrestato se avesse ritrattato le accuse. Il legale ha detto che a quel colloquio, avvenuto nello studio dove svolge la sua attività anche Titta Castagnino, difensore di Gamberale, assistettero per caso i due funzionari della Sip, venuti a consegnare alcuni documenti utili per il procedimento. La circostanza è stata confermata da Sammartino e Bianchi. Quest'ultimo ha raccontato ai giudici che Meloro, pentito di quanto aveva fatto, affermò: «Quando ho detto la verità sono stato arrestato e quando ho detto il falso sono stato scarcerato».

I difensori dell'ex manager Telecom: «Finalmente verità vicina»

L'ex amministratore delegato della Sip Vito Gamberale

Carmine Meloro, che durante le indagini preliminari aveva confermato quanto sostenuto dal titolare della Ipm sulle presunte assunzioni pilotate, è stato chiamato a deporre durante le prime udienze del processo che si sta svolgendo a Napoli. In quella occasione si è avvalso della facoltà di non rispondere e le sue precedenti dichiarazioni di accusa sono state acquisite dal tribunale. Nonostante ciò, alla luce delle testimonianze ascoltate ieri dai giudici, i difensori di Gamberale, Guido Calvi e Titta Castagnino, appaiono soddisfatti e sostengono che Bianchi «in modo trasparente e lineare» ha ricostruito la vicenda giudiziaria che «finalmente comincia ad aprire squarci sulla verità». «L'intento dell'ingegner Gamberale - assicurano i difensori - è soltanto quello di ristabilire la verità dei fatti senza censure e critiche, e senza prevenzioni nei confronti dei magistrati e tanto meno della magistratura». «Gamberale - ribadisce la difesa - ha creduto fermamente al processo e al fatto che, malgrado la drammatica esperienza vissuta, dal processo potesse essere accertata la verità e la sua totale innocenza».

Mariella Cirillo

LA STAMPA
Quotidiano fondato nel 1867
DIRETTORE RESPONSABILE
Ezio Mauro
VICEDIRETTORI
Luigi La Spina, Gad Lerner, Marcello Sorgi
REDATTORI CAPO CENTRALI
Vittorio Sabadin, Roberto Bellato
Franco Tropea, Dario Cresto-Dina
ART DIRECTOR
Angelo Rinaldi
EDITRICE LA STAMPA SPA
PRESIDENTE
Giovanni Agnelli
VICEPRESIDENTI
Vittorio Colaiotti di Chiusano
Umberto Cuttica
AMMINISTRATORE DELEGATO
E DIRETTORE GENERALE
Paolo Paloschi
AMMINISTRATORI
Enrico Auteri, Luca Cordero di Montezemolo
Giovanni Giovannini
Francesco Paolo Mattioli, Alberto Nicolello
STABILIMENTO TIPOGRAFICO
La Stampa, via Marenco 32, Torino
STAMPA IN FACSIMILE
La Stampa, v. G. Bruno 14, Torino
SIT srl, v. C. Pesenti 130, Roma
SIS spa, Quinta Strada 35, Catania
Nuova SAME spa, v. della Giustizia 11, Milano
L'Unione Sarda spa, v.le Elmas, Cagliari
Nord Estate, 15-21 Rue du Caire, Roubaix
CONCESSIONARIA PUBBLICITA'
PubliKompass Spa
v. Carducci 29, Milano, tel. (02) 86470.1
c. M. d'Azeglio 60, Torino, tel. (011) 65.311

© 1996 Editrice La Stampa SpA
Reg. Trib. di Torino n. 612/1926

Certificato n. 3076 del 14/12/1995
La tiratura di Giovedì 11 Aprile 1996 è stata di 500.810 copie

Applausi dal Polo all'ex pm, imbarazzo nell'Ulivo. Violante: Mancuso sarebbe un ministro di serie C

Dini con Di Pietro: attenti ai pentiti

«Sono stati fuorilegge, le loro accuse vanno verificate»

ROMA. E nella fiammeggiante distriba sulla giustizia tra sinistra e destra, la sorpresa: Lamberto Dini abbraccia il Di Pietro garantista e sembra prendere le distanze dall'Ulivo. Il Presidente del Consiglio lo fa con parole forti: «I pentiti possono ajutare la lotta alla criminalità, ma sono persone particolari, che sono state al di fuori della legge e quindi le loro dichiarazioni, prima di essere assunte come atti di accusa, devono essere verificate, e verificate ancora, prima di costituire base per un atto di accusa...».

Così parlò Lamberto Dini, che tra l'altro è capolista della sua Lista a Palermo, città che ha un «palato» e un'attenzione speciali per il problema-pentiti. Ma il pronunciamento del Csm e l'inattesa sortita garantista di Antonio Di Pietro hanno trasformato il penultimo giovedì di campagna elettorale nella giornata delle sorprese: da una parte Lamberto Dini si è avvicinato alle posizioni di Forza Italia, allontanandosi da quelle del pds; mentre dall'altra parte della barricata, i rappresentanti di An nel Csm - Pazzaglia e Franchi - hanno votato in modo opposto a quello dei consiglieri in qualche modo riconducibili a Forza Italia. E così, ecco completata la novità: a 9 giorni dalle elezioni, Ulivo e Polo si sono improvvisamente scomposti su uno dei temi caldi della campagna elettorale.

Sotto l'Ulivo, dopo le ripetute «dissociazioni» di Gerardo Bianco, la «linea» del pds sul tema pentiti l'ha data Luciano Violante, l'uomo che è più sotto tiro in questi giorni. E lo ha fatto con parole intrise di ironia nei confronti dell'ex idolo di Mani Pulite: «Nella mia vita - ha detto il già presidente della commissione Antimafia alla trasmissione Tappeto volante - mi è capitato di interpretare leggi. Francamente non credo spetti a me interpretare il pensiero altrui. Sarà Di Pietro a spiegare cosa voleva dire. E poi il Papa è infallibile solo quando parla in determinate circostanze, in altre può fallire. Figuriamoci gli uomini comuni...». I pentiti? «Sono un elemento essenziale per raggiungere la verità», ripete Violante e a chi gli chiede chi sceglierebbe - tra se stesso e Mancuso - come ministro di Giustizia in un governissimo Polo-Ulivo, lui risponde così: «Non ho dubbi, scelgo me stesso: Mancuso è un personaggio di serie C...».

E' semmai curioso che nel divampare della polemica sui pentiti tacciano i leader dell'Ulivo, Prodi e Veltroni. Il professore, interpellato sul tema durante la conferenza stampa degli amici di Di Pietro ha glissato: «Sono qui Veltri e Giorgianni, rispondono loro...». E quanto a Walter Veltroni, anche lui ha preferito glissare: «Aspetto di vedere il testo integrale del libro scritto da Di Pietro, si tratta di stralci e non sarebbe serio intervenire su brani che potrebbero essere montati». Di poche parole Massimo D'Alema: «Io sono un garantista e penso che la giustizia non debba essere utilizzata per fini politici, ma il mio garantismo consiste anche nel fatto che la politica non debba delegittimare la giustizia».

E mentre l'Ulivo sembra colto da un certo imbarazzo dalla sortita di Antonio Di Pietro, il Polo si affretta ad incassare la svolta garantista di un personaggio che è stato tante volte demonizzato dal clan Berlusconi. Cesare Previti, che pure è sospettato di aver ordito un tranello ai danni di Di Pietro, dice: «Mi fa piacere rilevare che Antonio Di Pietro abbia assunto un atteggiamento laico nei confronti della giustizia». E anche il presidente del Senato Carlo Scognamiglio dice la sua: «Gli eccessi di protagonismo provocano sempre reazioni. In genere chi semina vento raccoglie tempesta». E sull'onda di una frequentazione personale più intensa che per altri, i leader dei due partitini ex democristiani sono quelli che battono più platealmente le mani ad Antonio Di Pietro. Pierferdinando Casini non perde un minuto per candidare l'ex giudice a ministro: «Ho trovato le sue parole sagge e misurate. Mi sono sembrate anche parole di autocritica: Di Pietro ha fatto un intervento degno di un buon ministro di Grazia e Giustizia».

E con Casini fa coppia Rocco Buttiglione: «Di Pietro fa bene a preoccuparsi» e alludendo al procuratore Caselli, il segretario del Cdu infila con il suo ago avvelenato: «Quando un Procuratore capo della Repubblica, davanti a critiche giuste o sbagliate, esagerate o adeguate che siano, minaccia di perseguire giuridicamente quelli che esprimono la critica...».

Fabio Martini

Qui sopra: l'ex sindaco di Pavia Elio Veltri

A sinistra: il presidente del Consiglio Lamberto Dini

D'Alema: «Io sono un garantista e penso che i giudici non debbano essere usati per fini politici Ma la politica non deve delegittimare la magistratura»

Giallo Veltri-Tonino

L'ex portavoce annuncia «Non parlo più di lui»

ROMA. Elio Veltri sta parlando ininterrottamente da 20 minuti e al suo fianco Romano Prodi sbadiglia, socchiude gli occhi quasi fosse in preghiera. E' mezzogiorno, siamo al quartier generale dell'Ulivo di palazzo Colonna ed è appena iniziata una conferenza stampa piena di promesse: a fianco di Prodi, ci sono i due grandi amici di Tonino candidati dall'Ulivo, l'ex sindaco di Pavia Elio Veltri e il giudice Angelo Giorgianni, due personaggi che tante volte hanno interpretato il «verbo» di Tonino.

Tv e cronisti sono stati convocati per qualche annuncio importante? Macché, alla fine la sorpresa sarà un'altra, di segno opposto: lo straripante Veltri e il giudice Giorgianni non soltanto non osano dire una parola sulle simpatie politiche del loro amico Tonino, ma - come dice Veltri - «Di Pietro è fuori da questa conferenza stampa e anche fuori da questa campagna elettorale: rispettiamo la sua volontà».

In realtà, quella improvvisa cautela sui gusti politici di Tonino assomiglia ad una dichiarazione di resa: l'Ulivo che tanto aveva sperato in una dichiarazione anti-Berlusconi di Di Pietro, oramai si è arreso al silenzio di Tonino. Ma c'è di più: è nato un giallo nei rapporti tra Di Pietro e Veltri, che qualche mese fa sembrava essere diventato il portavoce dell'ex pm di Mani Pulite.

Due giorni fa Veltri aveva fatto diffondere il testo di una lettera speditagli da Di Pietro nella quale, tra l'altro, era scritto: «Ero e sono contento della tua candidatura». E ancora: «Non dimentico la solidarietà che mi hai espresso anche nei momenti peggiori» e dunque «auguri». Ma dalla sua casa di Bergamo, ecco insorgere Mirko Tremaglia: «Il signor Veltri non ha diffuso tutto il testo della lettera, perché nella parte che lui ha omesso, c'è scritta una cosa molto chiara: "caro Veltri tu non puoi parlare a mio nome e rappresentarmi". E se dico questo, so di poterlo dire: ho parlato ieri con Di Pietro e sono stato autorizzato a riferire la parte mancante. E lui mi è sembrato anche molto irritato per la diffusione parziale di quella lettera». Rincara la dose Gabriele Cimadoro, il cognato di Tonino che è candidato del Ccd: «Il contenuto della lettera, come mi ha detto Di Pietro, è completamente diverso e il fatto che alla fine ci siano gli auguri fa parte dei convenevoli...».

Ma è davvero andata così, come sostengono gli interpreti di destra di Tonino? Elio Veltri, mentre si allontana da palazzo Colonna, risponde così: «Non so cosa abbia dichiarato Tremaglia, non mi interessa. Io sono in campagna elettorale, mentre lui è un vecchio camerata che forse non ne ha bisogno...». Veltri glissa, ma alla fine su Di Pietro una cosa la dice: «Prima di scrivere o di mangiare non telefono a Di Pietro, se non ne ho voglia... Lo chiamo quando ne ho voglia...». Insomma dopo gli ammiccamenti dei mesi scorsi; dopo i sondaggi di Prodi e di Dini, tra Ulivo e Di Pietro non c'è più gran feeling. Racconta Tremaglia: «Il momento di crisi tra Dini e Di Pietro, come mi ha spiegato lui stesso, è stato il durissimo attacco del ministro Caianiello. Dini lo ha tollerato forse perché sospettava che Di Pietro stesse per pronunciarsi a favore di An?». E la parola fine a tutte queste dietrologie sembrerebbe volerla mettere proprio Veltri, l'ex portavoce. Prima di lasciare palazzo Colonna dice: «Da oggi in poi mi impegno a non pronunciare più quel nome, Di Pietro...». [f. mar.]

Qui sopra: l'ex pm di Mani pulite Antonio Di Pietro

IL CASO

SPACCATURA NEI DUE POLI

La giustizia, un campo minato

Mancuso: Fini mi ha scritto, sta con me

ROMA

E' proprio un campo minato, quello della giustizia, un campo che traccia un discrimine non tanto tra Polo e Ulivo, quanto all'interno stesso dei due schieramenti, dove An sembra trovarsi più a suo agio con un personaggio come Violante, mentre moderati alla Dini e alla Bianco paiono trovare punti di convergenza con le posizioni di un Buttiglione o di un Casini. Ma anzi soprattutto questi ultimi, i «centristi» della coalizione antiberlusconiana, a destare il maggiore interesse in questa fase. Delle divergenze tra An e Fi sul tema della giustizia, infatti, molto si è detto e scritto. E molto si è visto, sin da quando Fini, all'ultimo momento, fece venir meno il suo appoggio al decreto Biondi. Quello di An è un problema semplice: la sua base elettorale e la sua storia (quella recente, post Tangentopoli, e quella più antica) le impongono una determinata linea.

Più complesso, anche se simile il problema di Bianco e Dini. Pure in questo caso, infatti, è una questione di elettorato. E più precisamente di quello moderato. Di quello ex dc, per esempio, perchè, come ammette Enrico Boselli, esponente della lista del presidente del Consiglio, «la platea che a Palermo ha seguito il discorso di Dini, era composita: c'erano molti democristiani della prima Repubblica». Di quello ex socialista. E di quello del ceto medio, che sogna la fine della fase emergenziale.

E' questo elettorato che Dini e Bianco devono conquistare, se vogliono la vittoria. Ma la composizione della coalizione cui appartengono fa pendere la bilancia da un'altra parte. Ed è per questo che Dini e Bianco cercano visibilità sulla giustizia. Un problema che invece An ha in misura minore, nonostante i maldipancia di questi giorni (ma Mancuso ha fatto sapere che Fini gli ha mandato una lettera in cui dice che non ci sono differenze di posizione tra lui e l'ex ministro): con Forza Italia si dividono i compiti. Senza contare il fatto che anche dentro Alleanza nazionale esiste un Giulio Maceratini, che critica il voto di Pazzaglia e Franchi al csm («sono degli accordisti, abbiamo pure noi il lottismo») e che attacca Caselli («se Contrada sarà riconosciuto innocente, Caselli non può più restare a guidare la procura di Palermo»).

Questo, dunque, è il travaglio che attraversa il centro. E che attanaglia, nonostante tutto, anche il pds. Basta ascoltare Boselli raccontare un episodio delle trattive per la formazione delle liste: «I cosiddetti amici di Di Pietro, quelli che ci hanno fatto credere che lui venisse con la lista Dini e non era vero - riferisce il segretario del Si - hanno fatto tante richieste. Giorgianni, per esempio, voleva un collegio sicuro in Emilia Romagna. Andai a Botteghe oscure per informarmi e quando tornai gli dovetti spiegare che in Emilia di un magistrato non volevano proprio saperne». L'insofferenza di una «terra rossa» e la necessità di attrarre il voto moderato, spiegano quindi la posizione assunta da D'Alema, in precario equilibrio tra Bianco e Dini, da un lato, e Violante, dall'altro. Ma da quale delle due parti penderà alla fine la bilancia del segretario del pds?

E' un interrogativo, questo, a cui è difficile rispondere perché anni luce separano le posizioni del dirigente pidiessino da quelle del presidente del Consiglio e del segretario del ppi. E infatti, proprio il giorno in cui Violante difende a spada tratta dalle accuse del Polo De Gennaro, ossia l'uomo a cui è stata affidata la gestione dei collaboratori di giustizia, ecco che Dini critica l'uso indiscriminato dei pentiti. «Sono persone - dice - che sono state al di fuori della legge, che vengono dalla criminalità organizzata e dobbiamo perciò assicurarci che da essa non vengano manovrati. Bisogna fare attenzione ai falsi pentimenti. Solo a queste condizioni il ruolo dei pentiti in Italia può accostarsi a quello che hanno nelle grandi democrazie industriali d'Europa».

E di nuovo: proprio nel giorno in cui Violante difende a spada tratta Caselli dalle accuse del Polo, Gerardo Bianco usa lo stesso trattamento nei confronti di Andreotti, che dal procuratore di Palermo è stato accusato di connivenza con la mafia. E riferendosi al processo di Perugia contro il senatore a vita, il leader del ppi osserva: «Il suo coinvolgimento in questo come in altri processi mi appare incredibile». Quindi aggiunge: «C'è una questione, che è aperta, di una giustizia che rientri nei propri compiti, che svolga la sua funzione con imparzialità e non venga esercitata come un maglio».

Violante, Dini, Bianco... dove si fermerà il pendolo di D'Alema prima del voto?

Maria Teresa Meli

Qui sopra: l'ex pm di Mani pulite Antonio Di Pietro

INTERVISTA

IL DIRETTORE DEL TG4

Fede: Davigo e Colombo, i miei fans

«Sono andato in Procura, una visita di cortesia»

MILANO

L'ALLEGRO allarme tra i marmi del tribunale si è propagato intorno alle 11,30, quando Emilio Fede (in formato live) ha cominciato a molestare avvocati e giornalisti in transito: «Scusi, per la Procura salgo o scendo?». E perfino: «A destra o a sinistra?». Raggiunto l'approdo, Fede si è eclissato dietro alla porta di Gherardo Colombo che lo aspettava in compagnia di Piercamillo Davigo. Cento minuti, poi rieccolo, lietamente di fretta, ma lasciandosi dietro una scia di ammiratori preoccupati, dati i tempi. Perciò, qualche ora dopo...

Pronto direttore, sarà mica inquisito anche lei?

«Né inquisito, né avvisato, ma grazie per la premura».

Allora è testimone?

«L'unica testimonianza che reco, lei lo sa, è'politica».

Oltre che professionale, una volta al giorno e tutti i giorni.

«Bravo».

Emilio Fede

Dunque che ci faceva in tribunale?

«Visita di cortesia ai miei amici Davigo e Colombo».

E Berlusconi lo sa?

«Che sono andato in tribunale?».

No, che è amico di quei due.

«Lo al mio capo dico tutto».

Magari non approva.

«Essendo un inquisito ne ha diritto. Però io ho molta ammirazione per il pool».

Dal suo tg non sembrerebbe.

«Non cominciamo con le faziosità. Io non sono un nemico dei giudici, anzi col mio Brosio abbiamo raccontato tutta Mani pulite...».

Com'è che non si è fatto accompagnare da Brosio?

«E' in punizione».

Pena?

Gherardo Colombo

«Parola d'onore che non abbiamo parlato di Silvio Berlusconi e nemmeno di Stefania Ariosto»

«Una giornata in redazione».

Colpa?

«Non mi ha trovato nessuna notizia utile dal tribunale».

Per notizia utile, cosa intende?

«Aahhh, non cominciamo».

Va bene, niente Brosio. Però non aveva neppure un avvocato in tribunale...

«Lei va dagli amici con l'avvocato?».

Perciò la sua visita non aveva nulla di attinente...

«Nooo. Come dovrebbe fare ogni buon direttore, a Natale, a Pasqua e dopo l'estate io vado a salutarli».

Come fossero zii, parenti...

«Solo che sono giudici».

Appunto.

«Parola d'onore che non abbiamo parlato di Silvio Berlusconi».

Né di Stefania Ariosto.

«Grazie al mio fattore kappa, che sta per kulo, non ho il piacere di condividere alcunché con quella signora».

Stando a una foto, almeno una cena al casinò di Campione.

«Una foto di 13 anni fa e al tavolo c'era pure il prefetto De Feis».

Quindi la cortese.

«Non più che buongiorno e buonasera».

Scusi, ma lei sta un'ora e 50 con Davigo e Colombo solo per cortesia.

«Lo sa che hanno la tessera del Fede Fans Club? E anche D'Ambrosio, anche Greco».

Anche Borrelli?

«Borrelli non credo. Ielo neppure...».

E la Boccassini?

«L'ho incrociata nel corridoio, le ho detto buongiorno. E' una gran donna... E per di più scortatissima».

Si sentiva a suo agio?

«Perfettamente. Guardi che io li trovo davvero rispettabilissimi. Purtroppo hanno il difetto di voler inquisire Silvio Berlusconi».

Glielo ha detto?

«Ho detto che secondo me Silvio Berlusconi non ha commesso mai nulla di male e che alla fine si chiarirà tutto».

Quindi avete parlato di Berlusconi...

«Non ne abbiamo parlato, ma lo sanno, per dir così... In un'altra occasione ho detto a Colombo: "Se lei non inquisisse Berlusconi la troverei perfino simpatico"».

I cronisti vedendola insieme a Colombo commentavano: il diavolo e l'acquasanta...

«Ah, bene, allora io sono l'acquasanta». [p. cor.]

Motorola StarTac™. Quello che non pensavi possibile.

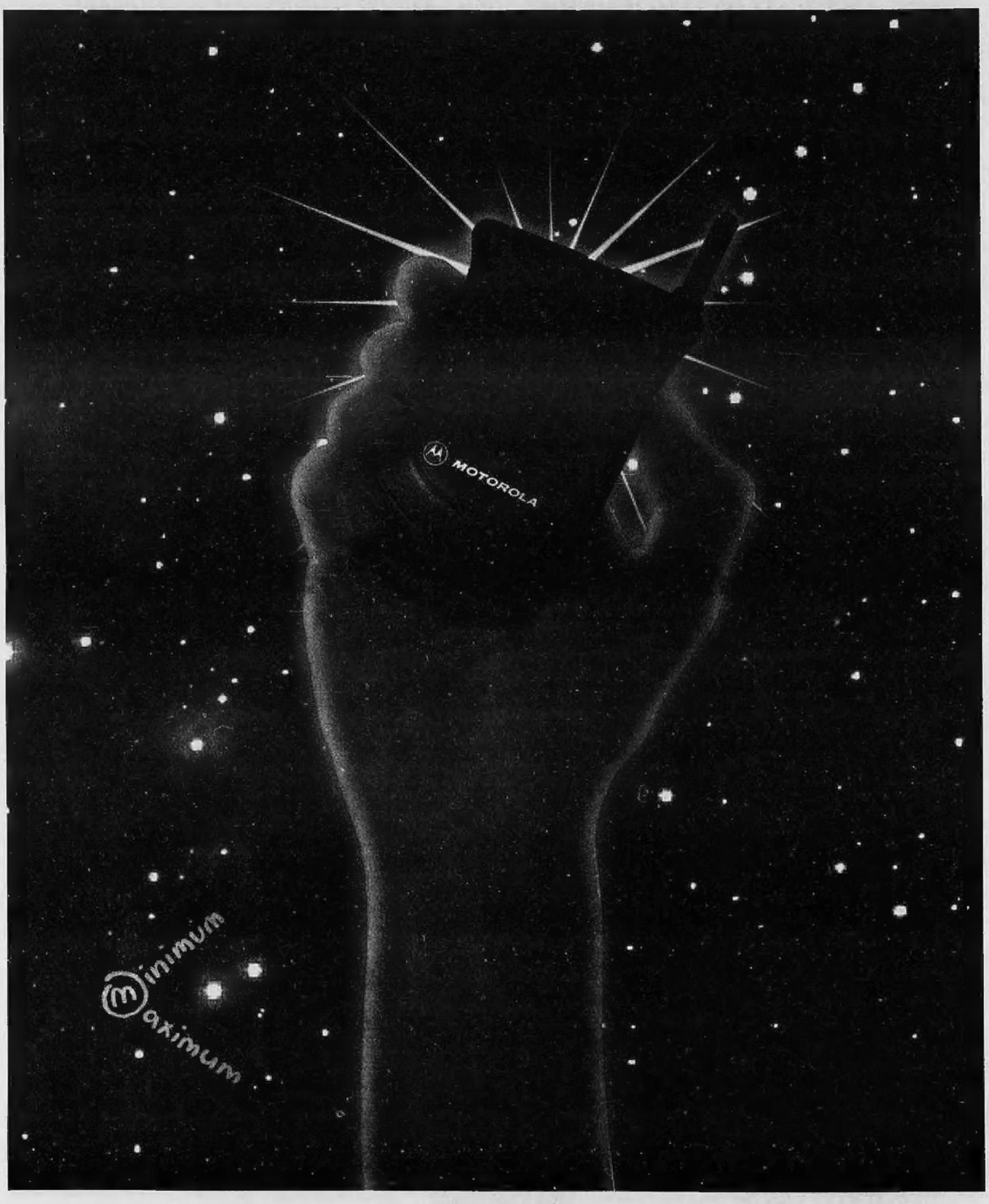

Il minimo con il massimo* Il massimo con il minimo* Impossibile? Guarda come la capacità inventiva di Motorola riesce a superare le barriere per portarti nel futuro millennio* Con soli 91 grammi StarTac è il telefono cellulare più piccolo e leggero* Tutto questo unito a caratteristiche innovative, prestazioni straordinarie e il software più avanzato* StarTac è la rivoluzione che ti porti in tasca*

MOTOROLA

Prodi alla convention della cultura: a scuola teatro e cinema materie obbligatorie

Show di Benigni, l'Ulivo arrossisce

Si siede in braccio e bacia Veltroni, come con Berlinguer

ROMA. Walter Veltroni sbianca in volto, abbozza una blanda resistenza, per un attimo fissa con terrore i fotografi che stanno per immortalarlo nel più impudico e imbarazzante dei baci in pubblico: «il bacio in bocca», il «bacio d'amore» che dal palco del Teatro Eliseo Roberto Benigni ha appena promesso di regalare al numero due dell'Ulivo. Il comico toscano è scatenato, s'avventa su Veltroni e mantiene la promessa tra le risate e gli applausi del pubblico. Volano le carte con annesse citazioni di Calvino e del cardinal Martini che Veltroni tiene ben visibili sul tavolo per il discorso di chiusura della manifestazione. C'è il tempo pure per consentire a Benigni di mettersi, spalle al pubblico, sulle gambe di Veltroni. Veltroni arrossisce, sorride. E subito dopo, a sorpresa ultimata, addolcisce l'imbarazzo ricordando che nel 1981 Benigni prese in braccio Berlinguer.

Lo stesso Berlinguer che nel 1977 convocò gli intellettuali di area comunista in questo teatro per lanciare la parola d'ordine dell'«austerità». A distanza di 19 anni gli intellettuali di sinistra che fanno il tifo per l'Ulivo si sono riuniti ribattezzandosi «stati generali della comunicazione». Sono qui per ascoltare Romano Prodi che nell'occasione rilancia l'idea di un «ministero per la Cultura». Sono qui per dimostrare che il cuore della cultura e dello spettacolo italiani sta a sinistra. Sono qui per provare l'innesto e la convivenza di due generazioni diverse, quella degli Scola, dei Pontecorvo, dei fratelli Taviani, dei Luigi Magni con quella dei Giuseppe Tornatore e dei Paolo Virzì. Quella di Alberto Asor Rosa e di Edoardo Sanguineti e quella di Antonio Tabucchi e di Alessandro Baricco. Quella di Laura Betti e quella di Carmen Llera Moravia. Sono qui per guardare e guardarsi, accompagnare con brusii di ammirazione l'ingresso di Sabrina Ferilli, fare la solita conta del chi c'è e chi non c'è. C'è Gigi Proietti, c'è il «partito Rai» con Donatella Raffai e «ex Rai» con Walter Pedullà. Ci sono i giovani scrittori come Sandro Veronesi che scrive per *l'Unità* di Veltroni e accanto a Veltroni coordina i lavori di questi «stati generali».

C'è, ma soltanto per un po', Romano Prodi. Il pubblico lo accoglie naturalmente bene, ne accoglie con favore i passaggi più significativi. Lo fa per cortesia, perché è il leader della coalizione che finalmente può battere l'odiato Berlusconi. Ma lo fa anche e soprattutto perché c'è assoluta concordanza tra gli umori che percorrono la convention e la severità professorale del Prodi che dal palco espone le idee dell'Ulivo sulla cultura e propone per i giovani italiani la «formazione propedeutica alla cultura, attraverso lo studio obbligatorio di teatro, cinema e musica nelle scuole di ogni ordine».

E' una vena pedagogica che piace tantissimo a un mondo di registi, scrittori, attori, attrici, professori, giornalisti che vivono come un'offesa personale la «berlusconizzazione» delle coscienze prima ancora che della politica. Un mondo sui cui discorsi affiorano con martellante ripetitività termini come «educazione», «incivilimento», «formazione». Che crede fermamente di incarnare le ragioni stesse della cultura in un mondo volgare e incolto per definizione.

Questo è il clima che contagia il ministro per i Beni Culturali Antonio Paolucci al punto da fargli auspicare un piano di «incivilimento» di massa che ricalchi i fasti, testuale, della Rivoluzione Culturale cinese, «rieducazione» compresa. Alberto Asor Rosa chiama a raccolta, con irrepresibile terminologia togliattiana, la «cultura illuminata e progressiva» per realizzare «l'utopia» che la cultura di sinistra, a suo parere, coltiva da cinquant'anni con ininterrotte frustrazioni: l'utopia della «cultura al governo». Antonio Tabucchi, via video, mette in guardia dai pericoli di una simile dittatura, stavolta in doppiopetto e cravatta a pallini». Jack Lang, l'ex ministro francese della Cultura venuto a Roma per dar manforte agli «stati generali» della cultura italiana, spiega come «berlusconizzazione» sia sinonimo di instupidimento, «cloroformizzazione» di massa. Luciano Berio, anche lui seguito in religioso silenzio dalla platea attraverso lo schermo, paragona l'Italia a un «night-club» da località turistica. Certo, non è quella che si può definire una platea «giovane». E quando Alessandro Baricco propone un piccolo referendum chiedendo di alzare la mano a chi in sala ha meno di trent'anni, sono pochissime, sparute le braccia che rispondono all'appello. Per questo, esorta Baricco, bisognerebbe prendere lezioni da Bruce Springsteen e non accontentarsi di incarnare la figura del buon educatore per trascinare i giovani alla «passione civile, alla ribellione, all'insofferenza». Un messaggio anche al «buonista» Veltroni che conclude la convention proponendo di trascinare l'ultimo della fila, «d'anatroccolo nero», insomma la «cultura», in cima al programma di governo dell'Ulivo. Grandi applausi dalla platea.

Pierluigi Battista

Abbracci e baci fra Roberto Benigni e Walter Veltroni alla convention organizzata al Teatro Eliseo

La Canale

«Sono ancora un po' confusa»

Alessandra Canale

ROMA. «Perché sono venuta alla convention dell'Ulivo? Mi hanno invitato... Qui si parla di comunicazione e io lavoro in tv, non mi pare una cosa politica». Alessandra Canale, annunciatrice della Rai, spiega così il suo arrivo agli stati generali della cultura e della comunicazione convocati ieri all'Eliseo.

La Canale, che ha avuto un figlio dall'armatore e deputato di Forza Italia, Amedeo Matacena, non dà un giudizio negativo sulla tanto criticata immagine televisiva del leader dell'Ulivo Romano Prodi. «Tutti hanno appeal, per il fatto stesso di essere dei leader... Bisogna solo scegliere il più consono alle proprie idee». E lei che idee ha? «Io sono in una fase confusa per tutta una serie di motivi...». [Adnkronos]

SEGUE DALLA PRIMA PAGINA

Ma sul palco dell'Eliseo c'era una volta l'austerità

ROMA. E va da sé che allora era tutto diverso, che i paragoni sono quasi sempre scorretti o forzati, ma subito il pensiero, il ricordo, va a Berlinguer. In piedi, al centro del palcoscenico, all'Eliseo parlò - anzi per la verità riparlò, ma con tutt'altro impatto emotivo - di «austerità».

Era il 15 gennaio del 1977, «una mattinata di piccola pioggia, con una temperatura abbastanza mite, di quelle che spesso ha l'inverno romano - l'ha ricordata il poeta Giovanni Giudici -. Ma, quasi in contrasto con il grigiore di fuori, l'atmosfera all'interno del teatro aveva un che di fortemente positivo, di rivolto a un futuro, a una speranza».

Il pci era a un passo dal potere. Si trattava di «inventare qualcosa di nuovo, che stia però sotto la pelle della storia, che sia cioè maturo, necessario e quindi possibile». L'austerità, appunto. Berlinguer rivestì quella sua proposta di un afflato che parve quasi religioso. Richiamò «giustizia, efficienza, ordine». In nome di una sorta di ecologia morale, pose con energia la questione degli «sprechi» e con altrettanto vigore affrontò quella dell'espansione indiscriminata dei consumi individuali «fonte di parassitismi, di privilegi, di dissipazione delle risorse, di dissesto finanziario».

Quale distanza dalla bonomia di Prodi, o dagli scherzi di Benigni (che pure, più tardi, sempre su un palco si caricò in braccio Berlinguer). Di quel lontano convegno, oggi, tutto il resto è dimenticato. Agli atti, in pratica, resta solo l'ispirazione così scomoda di Berlinguer; e semmai il plauso di Ugo La Malfa, le repliche perplesse di Norberto Bobbio, quelle sarcastiche di Lucio Colletti («un esercizio da oratorio»), e quindi le invettive del Movimento del Settantasette, che 15 giorni dopo cacciò Lama dall'università.

E tuttavia, anche se nella giornata culturale dell'Ulivo la memoria corre subito al Berlinguer dell'austerità, altre attese e altre speranze, in realtà, aveva già ospitato l'Eliseo, in platea e nei quattro ordini di palchi, tra il 1955 e il 1964.

Così tanti convegni - chi dice dieci, chi dodici - da indurre Eugenio Scalfari a intitolare al plurale un capitolo del suo *La sera andavamo in via Veneto*: «I convegni dell'Eliseo». Gli intellettuali-organizzatori, in quel caso, erano borghesi benestanti, colti ed elegantemente longilinei. Potevano sembrare inglesi, o francesi, e almeno inizialmente ruotavano attorno al *Mondo*: Mario Pannunzio, Ernesto Rossi, Leopoldo Piccardi (più Visentini, Gorresio, Calogero, Libonati). Pure loro si occuparono, in senso lato, di cultura: monopoli, energia, amministrazioni, politica economica, ma anche scuola e giornali. «Andavamo alla scoperta della verità - ha scritto Scalfari - come frati cercatori».

Anche in quel caso, certo, il confronto con la tribù dei cineasti, con il Maresciallo Rocca e le altre star della Rai, è improponibile. Ma in un modo o nell'altro il filo rimane ancora quello del luogo, dell'Eliseo. E di una certa Italia che sempre qui finisce per ritrovarsi.

Qui, dove pure nel 1990 (gennaio, ad appena due mesi dalla Bolognina) si riunirono gli intellettuali del pci per dire no alla svolta di Occhetto. «Perché comunisti» s'intitolava il convegno. «Io sono una che vuole il comunismo» fu l'esordio di Rossana Rossanda. E Luporini fu deliziosamente crudele, Peppino Fiori irruento, Asor Rosa sprezzante, La Valle nostalgico, Nanni Loy addirittura profetico contro la televisione, soprattutto quella di Berlusconi, dove «avanza una cultura craxista» e regna «la violenza della pubblicità e del consumismo».

Il teatro, anche allora, assistette composto alla rappresentazione. Sei anni dopo il raduno culturale dell'Ulivo. Corsi e ricorsi dell'Eliseo.

Filippo Ceccarelli

PROIETTI

«Il maresciallo di Romano»

ROMA. Anche il maresciallo Rocca si schiera per l'Ulivo. Gigi Proietti, presente alla convention dell'Ulivo, assicura che darà la sua adesione alla coalizione di Romano Prodi: «E' sicuro che voterò per questa coalizione - ha spiegato Proietti -. Sono qui perché voglio sapere quali sono le posizioni delle persone che ho intenzione di appoggiare. Sto facendo il dovere di ogni cittadino».

E il maresciallo Rocca? Anche il più famoso carabiniere si schierebbe per l'Ulivo? «Certamente sarebbe qui per informarsi e apprezzerebbe i toni moderati di Prodi. Rocca è uno che chiede moderazione». Proietti ha apprezzato soprattutto l'intervento di Prodi: «Mi ha convinto soprattutto quando ha parlato del salto storico che deve compiere la sinistra per quanto riguarda il rapporto con il mercato».

Da sinistra: Saverio Vertone e Marcello Pera

IL CASO

GLI «ALTRI» INTELLETTUALI

«Poveri professori, siete mediocri»

Pera e Vertone: Eco vale poco, Tabucchi è un sarto

ROMA. Come era prevedibile, sono stati sbertucciati, punzecchiati presi a simbolo della cultura che «tradisce», sbeffeggiati, eletti a bersaglio privilegiato del sarcasmo degli intellettuali di sinistra. Gli «intellettuali del Polo», il drappello di studiosi, da Lucio Colletti a Saverio Vertone, da Marcello Pera a Vittorio Mathieu, da Piero Melograni a Giorgio Rebuffa, che hanno scelto di candidarsi nello schieramento di cui è leader Silvio Berlusconi, vengono fatti oggetto di robuste correnti di antipatia nella convention degli «stati generali della comunicazione».

Ettore Scola s'accontenta di un modesto calembour: «Votiamo Veltroni e non Vertone». Omar Calabrese descrive gli intellettuali del Polo come tanti «cagnolini» che scodinzolano davanti a un Berlusconi cui non pare vero di poter esibire i «suoi» intellettuali. Antonio Tabucchi, spiritualmente presente alla manifestazione attraverso la sua immagine proiettata sullo schermo, parla di quegli intellettuali come di ex che hanno «rivoltato tante volte la giacca ma che finalmente hanno trovato uno stilista» con i fiocchi come Berlusconi. Ritorna, con acrimonia se possibile moltiplicata, la polemica innescata da Umberto Eco sui «nuovi», gli intellettuali con un passato di sinistra che ora militano nello schieramento opposto.

«Calabrese chi? Forse quello che fa il presentatore di sfilate di moda?». Appena gli viene riferita la battuta di Omar Calabrese sui «cagnolini», Marcello Pera, candidato del Polo a Lucca, replica con una battuta altrettanto risentita: «Gli Eco e i Calabrese, artefici di quella scuola per ballerini e chiacchieroni finanziata dai cittadini italiani che si chiama Dams, dovrebbero capire che sono loro gli inventori del "berlusconismo" che popola gli incubi della sinistra: chiacchiera e immagine». Pera non ha intenzione di fermarsi qua: «Sono loro, mediocri professori, che hanno distrutto l'Università italiana. Ma nemmeno se ne accorgono: sono talmente impegnati a cercare di scrollarsi di dosso i calcinacci del muro di Berlino che è rovinato sulle loro teste che non sanno rendersi conto che la cultura italiana non è più ricattabile da una sinistra che ha perduto il suo presunto monopolio».

Visto che ci si trova, Pera riserva anche una frecciata a Prodi: «Il leader dell'Ulivo è un copione: ha preso l'idea del ministero per la Cultura dal programma del Polo. L'idea peggiore di quel programma. Cosa vuol dire ministero per la Cultura? Io una risposta ce l'avrei: finanziamenti e clientele». Anche Saverio Vertone si dice colpito dal «livello bassissimo, miserando, delle battute di Tabucchi e Calabrese». Piuttosto l'ex direttore di «Nuova Società» («ma non ho mai partecipato a riunioni di intellettuali di questo genere») vorrebbe «sottoporre al vaglio critico di Tabucchi un'idea contenuta nell'ultimo libro di Veltroni». Quale? Risposta di Vertone: «Quella che traccia l'albero genealogico della cultura della sinistra in cui si include Kennedy, Berlinguer, don Milani, Gramsci, il rock, il cinema, il calcio. Non so se Tabucchi, che a furia di parlare di giacche rischia di conquistarsi la fama di ottimo sarto, ha qualcosa da ridire. A me quell'albero genealogico mi suona strano e sganghera-to, come se si dicesse che noi tutti discendiamo dal cammello e dal cappello Borsalino. Qualcosa di assolutamente insensato. Ma forse la penso diversamente da Tabucchi». Decisamente le cose stanno così.

[p. bat.]

«An non vuole l'ex ministro a Linea tre», giornata di tensione poi la smentita

Giallo Mancuso prima del duello in tv

Stasera lo scontro tra Polo e Ulivo

Il leader dell'Ulivo Romano Prodi

ROMA. «Come mi sento? Nervosa. Infatti si è creato un clima antitelevisivo, per le risse e tutto il resto, e c'è il rischio che qualsiasi cosa si faccia venga ritenuta sbagliata. Ma io voglio fare una trasmissione che non degeneri in una zuffa». A fare un po' di training autogeno, alla vigilia del grande incontro in tv tra Polo e Ulivo, non sono solo i protagonisti politici del confronto, ma anche Lucia Annunziata, la conduttrice di Linea tre, che stasera ospiterà Berlusconi, Prodi e le rispettive squadre (solo per citare alcuni nomi: Fini, Casini, Buttiglione, da una parte, D'Alema, Bianco e Dini, in collegamento da Verona, dall'altra). E il nervosismo della giornalista è più che giustificato, visto che sull'appuntamento grava un'atmosfera di tensione. Come prova il clima del giorno prima, quando, in mattinata, si diffonde la notizia che Mancuso, contrariamente a quanto era previsto, non sarà della partita. Al suo posto, fanno sapere da Raitre ci sarà Tiziana Parenti. Ed è a questo punto che, secondo la miglior scuola dietrologica, si scatenano congetture e trapelano succose indiscrezioni.

Secondo il tam tam dei soliti bene informati, l'assenza di Mancuso è dovuta al veto di An che prova un certo disagio a presentarsi in tv con un pubblico fustigatore di magistrati. Circola quindi voce che Fini e Berlusconi abbiano siglato un patto per tener fuori dalla trasmisaione l'ex guardasigilli. Per la verità, il fatto che la Parenti sia stata una delle esponenti del Polo su cui si sono riversati gli strali del Csm, perché ha definito quella di Contrada una sentenza nazista, sembrerebbe non avvalorare questa interpretazione. Come non l'avvalora il carattere di Mancuso, un personaggio a cui difficilmente il cavaliere potrebbe imporre di non partecipare ad una trasmissione. Non solo, a contraddire implicitamente questa versione ci pensa lo stesso ex guardasigilli, il quale racconta che Fini gli ha mandato una lettera «di smentita alle pretese dissociazioni di An» sulla giustizia.

E' Maceratini a svelare il contenuto della missiva: «Vogliono dividerci inutilmente i soliti mestatori - scrive Fini a Mancuso - ma il rispetto, l'amicizia e la stima non possono essere scalfiti». Si tratta di una lettera che il presidente di Alleanza nazionale ha inviato all'ex ministro quando circolava la voce di un presunto veto di An all'ipotesi di affidare a Mancuso, in caso di vittoria del Polo, la poltrona di Guardasigilli.

In serata un'agenzia, è lo stesso Berlusconi che annuncia la presenza di Mancuso alla trasmissione come «esperto del Polo per i problemi della giustizia». Il giallo-Mancuso va esaurendosi, non si esaurisce però la tensione della vigilia. Anche perchè la Annunziata è stata inflessibile: ha fatto sapere che non anticiperà nemmeno una delle domande che intende rivolgere a Berlusconi e a Prodi («Sulla scaletta - ha detto -, nemmeno un sospiro»). Perciò si stanno tutti allenando un po' alla cieca. Prodi, in testa, perché, dopo quello che hanno detto sulla sua assenza a Porta a porta, non intende fare cattiva figura («Sia chiaro: io non ho paura di Berlusconi», ripete il Professore). «Con lui - spiega il suo addetto stampa Silvio Sircana - ci metteremo intorno al tavolo noi dello staff e faremo una serie di botta e risposta... sperando di azzeccare le domande, e le risposte». [m. t. m.]

Qui sopra: Filippo Mancuso ex ministro di Grazia e Giustizia

«La Borsa crede in noi»

Veltroni: c'è euforia in vista della vittoria

ROMA. «L'andamento positivo del mercato suggerisce che gli osservatori ritengono che la forza maggiormente in grado di garantire stabilità sia in crescita». Parola di Walter Veltroni.

Uno strano ottimismo si è impadronito dell'Ulivo nelle ultime 24 ore. Tanto che i suoi leader parlano già di vittoria assicurata il 21 aprile.

Ha cominciato il numero due dell'Ulivo ieri mattina al convegno dell'Ulivo sulla cultura: «Mi pare che le cose stiano andando bene, che ci siano tutte le condizioni per un successo. Tutti i dati dei quali disponiamo in termini di mobilitazione, di impegno sono molto positivi».

Poco dopo a Genova Massimo D'Alema ha rotto anche lui ogni indugio. Una ipotesi di pareggio? Non se ne parla neppure, ha dichiarato il leader della Quercia: «Ho la netta convinzione che l'Ulivo avrà una maggioranza per governare».

E Romano Prodi dava la sensazione di considerarsi ormai premier in pectore: «La sera del 21 aprile ci sarà una maggioranza, non vi preoccupate».

E' solo ottimismo da campagna elettorale oppure dietro a questo atteggiamento di chi già pregusta la vittoria c'è qualcosa di più concreto? La pubblicazione di sondaggi, si sa, è vietata in questo scorcio di campagna. Ma l'Ulivo fa circolare voci di rilevamenti non ufficiali che darebbero il centro-sinistra in vantaggio.

Si vocifera tra l'altro che sondaggi commissionati da aziende private sarebbero all'origine della forte impennata della Borsa di questa settimana (anche se ieri in chiusura c'è stato un improvviso scivolone dovuto, così sembra, alla caduta dei titoli a Wall Street).

E' una voce che lo stesso Veltroni ha contribuito ad alimentare ieri: «So che da parte degli osservatori internazionali e dei mercati monetari si auspica un'affermazione dell'Ulivo, in quanto garanzia di stabilità e sicurezza».

Tra le voci che sarebbero alla base dell'ottimismo nell'Ulivo c'è anche quella che circola a Montecitorio secondo cui l'ambasciatore italiano a Washington Ferdinando Salleo avrebbe fatto sapere al Presidente della Repubblica Scalfaro che Bill Clinton vede con favore un successo di D'Alema e del centro-sinistra. (Due anni fa l'atteggiamento americano verso la coalizione guidata da Achille Occhetto fu invece piuttosto tiepido).

Questa tesi della sinistra sostenuta dai mercati fa naturalmente sorridere Silvio Berlusconi, che ieri sera è tornato ad attaccare sia la «manovra» prospettata da Dini sia le ricette economiche dell'Ulivo per i risanare i conti dello Stato: «Le manovre sono acqua che si butta in un secchio bucato. La strategia della sinistra, che si perpetua dal 1980 ad oggi, ha portato al dissesto economico».

Gianfranco Fini, poi, accusa Lamberto Dini di voler perpetuare i vecchi metodi andreottiani «usando le leve dello Stato per acquisire il consenso di alcune categorie». E liquida le voci di sondaggi favorevoli all'Ulivo ostentando grande sicurezza: «Io e Berlusconi siamo la coppia più bella del mondo».

Andrea di Robilant

Curzi: caro Romano non cercare lo show

INTERVISTE

I CONSIGLI DEGLI ESPERTI

A sinistra: Alessandro Curzi

A destra: Gianni Pilo

MANTENETE la calma». Alessandro Curzi, ex direttore del Tg3, dà gli ultimi consigli alla «sua» squadra. «E' importante discutere serenamente. Ho trovato così antipatica la sovrapposizione di voci da Vespa, l'altra sera».

Neanche D'Alema si è tirato indietro, o sbaglio?

«Sì, ma a dire il vero spesso la colpa è dei conduttori, che sbagliano. Per cui rivolgetevi al conduttore, richiamatelo al suo dovere di moderare».

C'è chi dice che Prodi è poco efficace in tv. Lei condivide?

«No, assolutamente. Prodi è quello che è, lo sapevamo già da prima. Non gli chiediamo di essere uno showman né un leader carismatico: non un premier responsabile. E stasera lui deve essere se stesso, mantenere la sua identità senza concessioni allo spettacolo».

Da Vespa c'è stato poco gioco di squadra, o sbaglio?

«Perché c'era Dini. E le affinità con D'Alema sono troppo poche. Questa sera dovrebbe andare meglio, il gruppo è più omogeneo».

D'Alema le è piaciuto?

«Sì, ma dovrebbe parlare di contenuti. Penso a Berlinguer, al suo discorso sull'austerità e la questione morale, così valido anche oggi. Mi piacerebbe che D'Alema lo citasse, con fierezza delle sue origini. Rappresenta la sinistra, vorrei lo ricordasse». [r. sil.]

Pilo: forza ragazzi dovete essere cattivi

NON li vorrei vedere troppo miti». Gianni Pilo, re dei sondaggi berlusconiani, affila le armi. «Non mi sento proprio di dare consigli pacifisti, visti gli insulti dell'Ulivo nei nostri confronti. Piuttosto, ricordate quello che dice l'Abbé Pierre: la collera non è un vizio, è l'inerzia che crea il vizio».

Fini e Berlusconi non sembravano poi troppo miti da Vespa, non le pare?

«E infatti sono andati benone. Che dire? Squadra che vince non si cambia».

Via, Pilo, non ha proprio nemmeno una critica da fargli?

«Solo la preghiera di ricordarsi di mia zia Giuseppina. Vincerà chi coinvolge gli indecisi: persone lontane dalla politica, non raggiunte da messaggi troppo di parte. E' importante trovare parole non politiche».

Come giudica il resto della squadra?

«E' una bella squadra. Buttiglione forse deve cercare di parlare un po' più semplicemente, per farsi capire anche da me».

E Casini?

«Dica mezza "sinceramente"; sennò quando se lo dimentica la gente pensa che stia mentendo...»

Insomma, lei è ottimista?

«E ci mancherebbe. Forza ragazzi!». [r. sil.]

IL CASO

INCHIESTA DEL CENSIS

«Non ci rappresentate»

I politici deludono gli italiani

Solo 4 cittadini su 100 si riconoscono nei partiti «Troppi discorsi vuoti, stancano le risse in tv»

ROMA

CHE brutta sorpresa per i politici, a pochi giorni dalle elezioni. L'ultima indagine del Censis indica, infatti, una grave crisi di rappresentanza fra gli italiani, perché la gente proclama la sua stanchezza per i discorsi vuoti, i programmi privi di concretezza e pieni solo di propaganda, le risse-tv. Tanto che soltanto il 4,6% si sente rappresentato dai partiti, meno ancora dal governo (3,8), poco più dalle associazioni di categoria (6,6) o dai sindacati (appena 9,1 per cento). E moltissimi, addirittura il 23,9, quasi un quarto del campione interpellato, hanno risposto bruscamente che non si sentono rappresentati «da nessuno».

Insomma, si impone un severo esame di coscienza fra politici e anche fra i leader sindacali, all'interno di quella nomenklatura che si sente legittimata a rappresentare la platea degli italiani in Parlamento e nella tutela dei loro interessi nel mondo del lavoro. E difatti il favore della gente, la percezione comune di sentirsi più «rappresentati» si rivolge ad altri soggetti della vita pubblica, a larghissima maggioranza. Così i gruppi del volontariato sono i preferiti da quasi un quarto degli italiani (il 23,2 per cento), seguiti in questa graduatoria dalla Chiesa (15) e poi da altri due soggetti per certi versi sorprendenti: le forze dell'ordine (12,2) tallonate a ruota dalla magistratura, indicata dal 10,6.

Questo campione rappresentativo di tutti noi ha quindi espresso un convincimento radicato e solidificato dall'esperienza: la gente non ha più fiducia nei meccanismi di delega» specie politica. E anche la stampa, il quarto potere che in una società mediatica come l'attuale sembrerebbe riscuotere sempre maggiore attenzione e importanza, alla fine realizza uno score appena passabile: solo l'11 per cento afferma di sentirsi rappresentato da giornali e tv, con un leggero scarto a favore della stampa scritta rispetto al teleschermo.

«Il vero problema che emerge - sintetizza Giuseppe De Rita, segretario generale del Censis - è quello di un Paese dove c'è una crescente difficoltà nel proporre offerta di rappresentanza laddove esiste una grande quantità di domanda». Che significa, fuori dal lessico sociologico: «La crisi della politica è proprio nel fatto che i partiti riescono la domanda ma non riescono più ad offrire nulla. Il futuro dell'Italia sarà gestito perciò da rappresentanze nuove che progressivamente soppianteranno quelle vecchie non più vitali». E questo sarebbe un bel salto nella nostra democrazia rappresentativa: i politici sono avvisati, l'indifferenza, anzi l'insofferenza, avanzano a grandi passi.

Ma andiamo oltre la sfera della politica. Quali sono gli altri tratti caratteristici di questa «foto di gruppo» sui valori e le attese degli italiani? Nella patria di Tangentopoli, oggi l'onestà è indicata come la virtù «essenziale» dal 62%, seguita a distanza dalla laboriosità e dalla giustizia. E il male peggiore, nell'Italia '96, è la disoccupazione (39%) che precede malgoverno, criminalità e instabilità politica.

Dal grembo della società italiana, «omogenea, compatta ma con qualche segno di vitalità» emergono altri motivi di differenziazione, non più tanto fra Nord e Sud, specifica De Rita, quanto fra grandi città e centri minori, fra le diverse generazioni. Ecco, perciò, ad esempio che il funzionamento dei servizi pubblici è considerato sostanzialmente più positivo dagli anziani che dai giovani, e dagli appartenenti ai livelli socio-professionali più bassi. E gli anziani sono generalmente più insofferenti dei giovani per le differenziazioni sociali.

Ma al Sud continuano a registrarsi le maggiori aspettative ad aumentare il proprio reddito (80 per cento) contro chi punta ad avere più tempo libero e a migliorare la qualità della vita, al Nord. E sempre nel Centro-Nord si registra una venatura razzista più diffusa (23% contro 16) che nel Meridione, sotto la definizione di «maggiore percezione di distanza fra le etnie».

Paolo Patruno

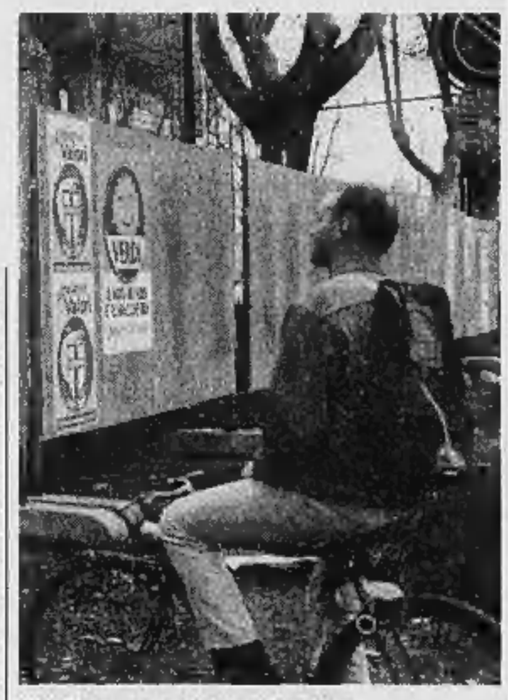

Gli italiani sono stanchi della politica-slogan

La Fnsi: «Adesso il contratto protegge anche chi ha perso il lavoro»

Santerini: nessun regalo dal governo

«Il decreto sull'editoria non costa una lira allo Stato»

ROMA. «Non abbiamo chiesto regali». Il segretario della federazione della stampa (Fnsi), Giorgio Santerini, ha espresso la sua soddisfazione per il decreto governativo «che favorisce il riassorbimento dei giornalisti disoccupati e riconduce lo "scivolo" per i prepensionamenti a 5 anni, contro i precedenti 15». Questa decisione, ha precisato Santerini «non costa una lira allo Stato, come ha riconosciuto lo stesso ministro dell'Industria, Alberto Clò. Con chiarezza possiamo quindi sostenere che non corrispondiamo in nulla alle caratteristiche di una egoistica e chiusa corporazione».

Il segretario della Fnsi, Giorgio Santerini ha aggiunto che «con il decreto, il contratto si trasforma: risponde non solo a coloro che hanno il lavoro, ma anche a coloro che l'hanno perduto. Perciò non è retorica affermare che si tratta oggi di un vero contratto di solidarietà nei fatti e di un successo del nostro modo di fare sindacato nelle sedi: un sindacato capace di porre alla base di un accordo la concertazione fra i tre soggetti fondamentali, le imprese, il governo e la categoria dei giornalisti. Da questo tipo d'intesa verrà un grande beneficio a tutto il settore dell'informazione e tutto questo il governo Dini ha ben compreso».

Giorgio Santerini

«Ma insieme alla naturale soddisfazione per quanto è avvenuto - conclude Santerini - devo con amarezza osservare che ogni sforzo di questa Federazione per rispondere ai suoi compiti e doveri viene, anche da alcuni colleghi, considerato un fatto secondario rispetto all'unica notizia che sembra interessare: quando scioperano i giornalisti? I fatti hanno dimostrato che la Fnsi costruisce una strada sulle ragioni e sui fatti. Per questo il governo ha maturato le sue autonome decisioni».

Sul decreto ha espresso la sua approvazione anche l'Associazione Stampa Romana: «Il governo - si legge in una nota - pur con molto ritardo, ha fatto la sua parte. Ora tocca alle aziende editoriali ed alla Fieg. Fondamentali sono per le finanze dell'Inpgi le norme relative alle modifiche della legge 416, la cui applicazione viene finalmente estesa alle colleghe ed ai giornalisti dei periodici. Sarebbe ora assurdo che la Fieg, accampando motivazioni pretestuose, bloccasse la stesura e l'applicazione del nuovo contratto». [r. i.]

Il New York Times

«De Mita prova la clemenza degli elettori»

NEW YORK. «Un ex presidente del Consiglio mette alla prova la qualità della clemenza degli elettori»: così il *New York Times* ha titolato un servizio da Nusco sul ritorno alla politica nazionale di Ciriaco De Mita. «Osannato qui come un eroe locale De Mita vede il suo ritorno come una possibilità di dimostrare che i politici della vecchia guardia hanno ancora da insegnare qualcosa ai nuovi che sono loro subentrati», scrive il giornale. «In Italia - ha detto lo stesso De Mita - c'è stata una forte reazione contro la vecchia classe dirigente. Ma i nuovi politici hanno creato l'illusione, che si è dimostrata in effetti tale, che un cambio della guardia basti a risolvere i problemi dell'Italia. Nella realtà non è così». Il *New York Times* osserva che l'ex premier «è quasi certo di vincere un seggio il 21 aprile, a dispetto della sua reputazione nazionale di uno dei pilastri del vecchio sistema screditato e corrotto». [Ansa]

Abete (Confidustria)

«I candidati in Tv? Non li guardo mi rovinano la dieta»

ROMA. «I politici in Tv? Non li guardo, mi rovinerebbero la dieta: questi dibattiti mi innervosiscono, e finisco per mangiare gelati a chili». Luigi Abete, presidente Confindustria, non era tra i dieci milioni di spettatori che hanno seguito i «magnifici cinque» in diretta su Raiuno. E non sarà tra quelli che, oggi, si godranno il bis del match su Raitre. Della politica spettacolo, che caratterizza questa campagna elettorale, il presidente della Confindustria dà un giudizio pesante. Anche per questo, spiega, gli industriali hanno scelto di «restarne fuori». I programmi dei due Poli? Impossibile giudicarli: «Il dibattito oscilla tra lo spettacolare, il generico e il demagogico - dichiara - tutto è finalizzato a "comunicare". Ci si limita a enunciazioni generiche che non entrano mai nel merito dei problemi, nè tantomeno indicano soluzioni». [Adnkronos]

Parlato sul «manifesto»

«Agnelli si fidò di un ospedale pubblico»

ROMA. Il Polo va all'attacco su fisco e presidenzialismo? L'Ulivo risponde con lo stato sociale. «In questi ultimi dieci giorni di campagna elettorale il centro-centro-sinistra e la sinistra dovrebbero e potrebbero passare all'offensiva proprio sullo stato sociale». E' il consiglio di Valentino Parlato nel suo editoriale di ieri su «il manifesto», dopo aver criticato la mancanza di iniziative dell'Ulivo che «gioca di rimessa» contro un Polo «più vitale».

Il direttore del quotidiano comunista invita il centro-sinistra a giocare la buona carta che ha in mano contro il Polo, appunto quella del Welfare State. «Deve finirla con l'autoflagellazione sulla malasanità», anche perché «deve ricordare che pure l'avvocato Agnelli trovò ricovero all'unità coronarica delle Molinette (ndr, grande ospedale pubblico di Torino). Certe volte nemmeno i soldi compensano l'assenza di un sistema sanitario di tutti». [r. i.]

Nella capitale colpito un palazzo, caccia dal cielo alle Mercedes dei capi

In Libano vendetta di Israele

Da Beirut alla Beqaa raid contro Hezbollah

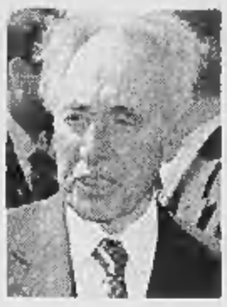

Shimon Peres Alla vigilia delle elezioni in Israele ha deciso una durissima rappresaglia contro le basi dei guerriglieri in Libano

TEL AVIV
NOSTRO SERVIZIO

Elicotteri da combattimento Apache dell'aviazione israeliana sono tornati ad agire ieri, per la prima volta negli ultimi 13 anni, a Beirut dove hanno centrato con altrettanti razzi le tre finestre del Comando operativo dei guerriglieri Hezbollah, al primo piano di un edificio alto dieci. Per tutta la giornata aerei da combattimento ed elicotteri israeliani hanno inseguito i guerriglieri in tutto il Libano, dalla valle della Beqaa alle speroni montagnoso di Iqlim al Tuffah, dal porto di Tiro fino alla superstrada per Beirut. Nel Libano del Sud le Mercedes dei guerriglieri in fuga sono state tallonate da elicotteri israeliani e, in due casi, colpite in pieno.

La grande operazione aerea - che secondo il generale Amiram Levin, comandante della regione militare settentrionale, proseguirà anche nei prossimi giorni - è la ritorsione al duro bombardamento a cui la città di Kiryat Shmone (alta Galilea) è stata sottoposta martedì da parte degli Hezbollah.

Ieri sera, nel corso di una drammatica conferenza stampa a Tel Aviv, il premier e ministro della Difesa Shimon Peres ha prefigurato un equilibrio del terrore fra Beirut e Kiryat Shmone: «Non ci sarà sicurezza in Libano - fintanto che non ci sarà sicurezza in Galilea». Una dichiarazione che altera, nella sostanza, le tacite intese raggiunte dai governi di Israele, Siria e Libano nel luglio 1993 al termine dell'Operazione Resa dei Conti. Quelle intese stabilivano alcune «regole del gioco» per la guerriglia nella Fascia di sicurezza e vietavano il bombardamento di villaggi sciiti nel Libano del Sud e di città israeliane nell'alta Galilea.

Adesso quelle intese sono superate dai fatti, ha lasciato intendere Peres, anche se si è detto «sempre interessato a raggiungere un accordo generale di pace e pronto ad ascoltare nuove idee che vengano da Beirut o da Damasco».

La giornata di fuoco è iniziata per gli abitanti di Kiryat Shmone con nuovi appelli ad entrare di urgenza nei rifugi perché all'alba l'aviazione israeliana aveva già lanciato il suo primo attacco e si temevano reazioni sciite. L'obiettivo colpito era il grande deposito di munizioni, ricco di magazzini e di bunker, di Tel al-Khyal, nella valle delle Beqaa. I soldati siriani, a 700 metri di distanza, hanno potuto seguire il raid israeliano a occhio nudo. Per la Siria è un chiaro monito: che rischia cioè di trovarsi coinvolta suo malgrado nella lotta fra Israele e i guerriglieri. Ieri, inoltre, il capo dell'intelligence militare Moshe Bughy Yaalon ha tenuto a ricordare che i rifornimenti militari iraniani destinati agli Hezbollah passano appunto dall'aeroporto di Damasco. Se la Siria volesse, la guerriglia resterebbe a secco dopo che di recente è stata bloccata una pista terrestre che passava per la Turchia.

Alle 11,15 di mattina gli elicotteri israeliani si sono presentati sulla costa di Beirut e - in una selva di alti edifici - sono riusciti a individuare quello, nel quartiere di Bir el Abed, utilizzato dai guerriglieri per progettare i loro attacchi anti-israeliani. Complessivamente, gli attacchi hanno provocato la morte di cinque persone e il ferimento di una decina.

Nella conferenza stampa il capo di stato maggiore, Amnon Lipkin Shahak, ha accusato il governo centrale di Rafic Hariri di non saper controllare il suo territorio e di garantire alla guerriglia zone extra-territoriali anche all'interno di Beirut. Il premier libanese ha replicato con un'altra conferenza stampa in cui ha chiarito agli israeliani che mai accetterà di disarmare «la resistenza sciita». «E' l'occupazione del Libano del Sud - ha argomentato - che genera la resistenza».

Ormai semideserta dopo che oltre 10 mila abitanti sono sfollati in fretta e furia, la città di Kiryat Shmone attende adesso la reazione degli Hezbollah che ieri a tarda sera hanno annunciato che «Israele ha acceso un fuoco con cui noi lo bruceremo. Abbiamo braccia lunghe e forti».

Aldo Baquis

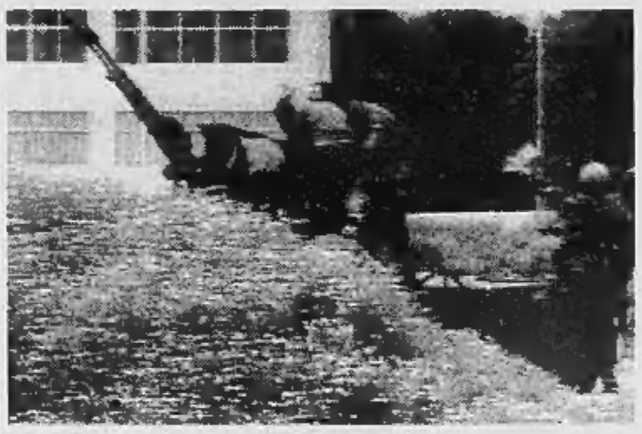

I razzi centrano le finestre del comando sciita I guerriglieri: attenti, abbiamo braccia lunghe

Appelli

Dalla Casa Bianca e dall'Eliseo

PARIGI. Il governo francese ha sollecitato Israele e Libano ad avviare «al più presto possibile» un negoziato. Il ministero degli Esteri francese si è fatto portavoce della «preoccupazione» di Parigi per la spirale di violenza che ancora una volta «dimostra la necessità di applicare la Risoluzione 425 del Consiglio di Sicurezza delle Nazioni Unite che ordina il ritiro delle truppe israeliane dal Libano», come ha ricordato ancora la settimana scorsa anche il presidente Jacques Chirac durante la sua visita ufficiale a Beirut.

A Washington, il portavoce della Casa Bianca McCurry ha detto che «gli Stati Uniti sono preoccupati per l'escalation dei combattimenti... Chiediamo alle parti di usare moderazione, mentre chiediamo a quelli che sono in grado di usare la loro influenza di farlo per ridurre al minimo tensioni e violenza».

Il riferimento del portavoce McCurry a «quelli che sono in grado di usare la loro influenza», secondo ambienti della Casa Bianca, è alla Siria, che ha truppe in Libano e viene considerata in grado di controllare i guerriglieri di Hezbollah. McCurry ha poi specificato di ritenere - sulla base dei colloqui avuti con i governanti israeliani - che non tutte le notizie riguardanti le incursioni compiute ieri dalle forze armate israeliane in Libano siano veritiere.

(Agi-Efe-Ansa)

La Siria

«E' un'azione da selvaggi»

DAMASCO. «Un atto selvaggio senza precedenti», «una grave escalation» della violenza, «un'aggressione foriera di gravi eventi nella regione». Radio Damasco ha condannato in termini molto fermi il massiccio intervento delle forze aeree e navali d'Israele contro le posizioni di Hezbollah, la milizia filoiraniana, in Libano.

Secondo l'emittente, che esprime le posizioni ufficiali del governo, l'operazione israeliana non ha alcuna giustificazione «perché diretta contro la popolazione civile».

«La resistenza libanese è la conseguenza logica dell'occupazione israeliana, ragion per cui la resistenza libanese non può essere la causa, come sostengono gli israeliani», ha sottolineato l'emittente, riflettendo la posizione della leadership siriana.

La durezza della reazione del presidente Assad non stupisce: il governo di Damasco ha sempre usato la leva degli «Hezbollah» per fare pressioni su Israele, minare la sicurezza delle sue frontiere settentrionali, e indebolirne le posizioni nel duro negoziato sulla restituzione delle alture del Golan.

Inoltre qualsiasi colpo israeliano in Libano viene interpretato da Assad come un attacco personale, dal momento che la Siria, fin dal termine della guerra civile libanese, esercita di fatto un protettorato sul governo di Beirut.

[e. st.]

La fantascienza arma segreta contro i manovali del terrore

Tre immagini dei bombardamenti di ieri su Beirut e sul Libano Sud da parte di aviazione e marina israeliane in rappresaglia dopo gli attacchi di Hezbollah

RETROSCENA

UN RAID RISCHIOSO

TEL AVIV

L brivido di Entebbe, la meravigliosa funambolica del bombardamento del reattore nucleare iracheno, l'orgoglio delle tante azioni spregiudicate e repentine che hanno fatto la fortuna di Israele, ieri sera ha attraversato una società che ormai da tre anni è abituata a coltivare solo sentimenti di pace e a inghiottire gli attacchi dell'integralismo islamico. E' successo dopo una giornata di incertezza e di rinnovata paura della guerra. Il comandante dei servizi segreti dell'esercito israeliano ha preso la parola dopo la conferenza stampa di Peres, che aveva spiegato le ragioni del raid sul Libano con un volto inconsueto, squadrato dal sentimento dello sforzo che gli dev'essere costato attaccare, lui che è sempre così pacifista, così paziente.

«Gli Hezbollah non dovevano immaginare di poter per sempre contare sull'impunità nel colpire i civili israeliani. E devono anche scendere ormai dall'immagine onnipotente che si sono autorappresentati. Con loro tutti i mezzi diplomatici erano stati tentati - Peres ha semplicemente spiegato -. Avevamo parlato col governo del Libano, con la Siria, con gli Hezbollah stessi, anche gli iraniani erano ormai avvertiti. Poi, è venuto il momento di reagire».

E dopo di lui, ecco che Moshe Ayalon, il capo dell'intelligence dell'esercito, si fa avanti, dimesso e gelido insieme, e presenta alcuni piccoli film girati dall'interno degli elicotteri che hanno bombardato tutti quei luoghi i cui nomi escono di nuovo dalla memoria e dalla mitologia per rientrare nella storia violenta del Medio Oriente: Beirut, Baalbek, Nabatyeh. Ma stavolta niente case distrutte, o profughi in fuga. Quello che Israele ha visto sui televisori è il bagliore di un missile, diritto, appuntito e preciso, che parte da un elicottero contro una finestra all'angolo Nord del primo piano di un palazzone-alveare, nel centro della capitale libanese. Là dentro c'era l'ufficio, i documenti, la centrale stessa degli Hezbollah. E anche i film su Baalbek e Nabatyeh mostrano la chirurgia dell'attacco degli elicotteri israeliani: uffici, depositi d'armi, campi di addestramento, tutti obiettivi calibrati e mirati al microscopio.

Solo così Peres, il leader che si è sempre rifiutato di reagire con la forza dei carri armati agli attacchi di Hamas e della Jihad Islamica su Gerusalemme, poteva reagire: con una sciabolata diretta contro gli Hezbollah, senza sbavature eccessive (almeno per ora così sembra); solo così poteva, lui che dedica la sua vita alla pace, rischiare di nuovo una guerra. Perché è un gesto veramente molto aggressivo quello di raggiungere la capitale del Libano, affrontare la grande rabbia e quindi di nuovo forse la pioggia di Katiusha degli Hezbollah, rischiare di rafforzare la solidarietà che in questi anni essi si sono assicurati presso la popolazione, rinfocolare l'odio dell'Iran, il principale finanziatore e organizzatore di tutti i gruppi estremisti islamici, e anche mettere in imbarazzo il Raìs siriano Assad, poco entusiasticamente avviato sulla via della pace, spintovi a forza dagli americani.

Ma come ha detto in una parola il coordinatore governativo per il Libano, Uri Lubrani: «Enough is enough», cioè: c'è un momento in cui bisogna dire basta. Israele non toccava più Beirut dal 1982; soprattutto, dopo l'operazione Resa dei Conti di tre anni fa, le reazioni agli attacchi di Hezbollah si erano fatte le minime indispensabili. I governi di Rabin prima e di Peres poi hanno sempre tenuto in gran conto l'influenza siriana nella zona. Toccare il Libano equivale a toccare la Siria; così come ogni attacco degli Hezbollah è impensabile senza l'assenso di Assad. Quindi, il governo pacifista di Israele ha da una parte tentato di tenere a bada gli attacchi, e dall'altra ha tentato di non offendere il governo libanese e quindi quello di Assad.

Però adesso le cose sono molto cambiate: dal 4 marzo ci sono stati ben 11 attacchi degli Hezbollah, 11 volte i convogli israeliani sul confine sud-libanese sono stati attaccati con gravi perdite; i cittadini di Kiryat Shmona e dintorni sono stati portati dai bombardamenti di Katiusha sull'orlo dell'esaurimento nervoso. Le famiglie dormono nei rifugi, i bambini sono stati evacuati. L'ultimo bombardamento è costato di nuovo una vittima, e questo proprio durante le feste pasquali, quando tutto il Paese si riversa al Nord per godere la primavera in Galilea.

«La sicurezza - ha detto Peres - è sempre e comunque la cosa più importante per lo Stato di Israele». Stavolta lo sberleffo era troppo grande: nonostante da parte siriana ci fossero velate garanzie di pace, e fosse trapelato il tentativo di Assad di bloccare i finanziamenti iraniani via Damasco agli Hezbollah, pure la guerra del movimento integralista islamico contro il processo di pace era giunta al parossismo. E ha avuto in Libano lo stesso impulso che ha portato agli attentati di Hamas a Gerusalemme e a Tel Aviv. Per ora la Siria non reagisce con eccessiva passione agli attacchi israeliani. E Israele non ha affatto messo un punto alla sua operazione. Peres, è chiaro, vuole cambiare definitivamente le regole del gioco, ovvero vuole che Siria e Libano spingano fuori l'Iran dal giuoco, e con esso la leadership degli Hezbollah. Se no, è disposto, lo si vede da questa operazione, a penetrare ovunque. E in Libano, si sa quando si entra, ma, insegna la storia, non si sa quando si esce.

Fiamma Nirenstein

DAL 1978 AL 1993: LE TAPPE DEL CONFLITTO

1978: offensiva contro i fedayn

Attentato di fedayn palestinesi a Tel Aviv: il gruppo sbarca sulla costa, a Nord della città, e prende in ostaggio un autobus pieno di passeggeri. Segue una sparatoria che provoca un massacro. In risposta, Israele compie una vasta operazione nel Libano meridionale, nell'enclave palestinese di Fatah-land: i «campi» dei fedayn vengono travolti dall'attacco delle truppe corazzate nella speranza di impedire nuove azioni di guerriglia. L'operazione si conclude con un ritiro, ma non totale, dalla zona: Israele mantiene il controllo in alcune enclaves popolate da libanesi cristiani.

1981: razzi su Kiryat Shmona

La città di Kiryat Shmona viene bombardata dai palestinesi con katiusce e razzi. Poche ore prima anche il centro di Metullah, sempre nell'Alta Galilea, era stato bombardato dal Libano. Il bombardamento giunge inatteso dopo oltre tre mesi di relativa tranquillità. Contemporaneamente agli attacchi in Galilea, i palestinesi aprono il fuoco contro le enclavi cristiane del Libano. La risposta israeliana non si fa attendere: l'aviazione attacca 4 basi di terroristi nell'area di Tiro, Sidone, Nabateh e Zaharan, basi che appartengono all'Olp, colpendo con precisione tutti gli obiettivi.

1982: la strage di Sabra e Chatila

L'ambasciatore israeliano a Londra Shlomo Argov viene colpito in un agguato da un proiettile alla testa.

A settembre, il presidente del Libano Bashir Gemayel, 34 anni, rimane ucciso in un attentato dinamitardo che fa anche crollare la sede del partito falangista a Beirut. Pochi giorni dopo, i campi di Sabra e Chatila a Beirut sono presi d'assalto da elementi armati che appartengono alle forze del maggiore Saad Haddad, il comandante «dissidente» libanese che comanda le milizie pro-israeliane nel Sud del Libano: è un massacro (foto) di civili.

1985: nasce la fascia di sicurezza

Israele si ritira da quella che doveva essere l'operazione di conquista con la quale si voleva eliminare una volta per sempre la guerriglia palestinese. Nasce la «fascia di sicurezza», fascia di territorio libanese a settentrione del confine israeliano: è lunga un'ottantina di chilometri e profonda da dieci fino a trenta, per un totale di circa 1300 chilometri quadrati. La discussa zona rappresenta un problema internazionale insieme con quello della città cristiana di Jezzin nel triangolo strategico ai confini tra Libano, Siria e Israele.

1993: operazione «resa dei conti»

A fine luglio del 1993 Israele compie un'operazione terrestre che provoca un esodo di massa di sciiti dal Libano del Sud verso Beirut. Con l'avanzata dei carri armati vengono occupati alcuni villaggi, avamposti della guerriglia Hezbollah, facendo saltare abitazioni e depositi di munizioni. Si arriva quindi a un'intesa diplomatica tra Israele, Siria e Libano con la mediazione degli Stati Uniti: Israele si impegna a non bombardare i villaggi sciiti del Sud del Libano e gli Hezbollah a non colpire la Galilea, ottenendo però di muoversi all'interno della fascia di sicurezza.

Il premier «in ritardo» al ricevimento per evitare un brindisi con cenno ai diritti umani

Li Peng a Parigi: fischi, silenzi e affari

Firmati contratti per 3 mila miliardi
Cortei: vattene macellaio di Tienanmen

PARIGI
NOSTRO SERVIZIO

Abito blu, cravatta con motivi floreali e fazzoletto da taschino ben intonato, il primo ministro cinese Li Peng è comodamente seduto nella poltrona dall'alto schienale in fondo all'ampio salone con soffitto a cassettoni dell'Hôtel de Marigny, ad un passo dagli Champs-Elysées. La crema dell'industria e della finanza francese gli rende omaggio, con la deferenza e la disponibilità dovute a chi governa un quinto degli abitanti del pianeta, un mercato dalle potenzialità incommensurabili. Fuori, nelle strade e nelle piazze di Parigi, da quando - martedì - è cominciata la visita di Li Peng, il benvenuto ha un sapore del tutto diverso. Manifestazioni contro «il macellaio di Tienanmen», decine di organizzazioni che hanno creato addirittura un «Comitato Li Peng, non dimentichiamo Tienanmen», iniziative a raffica contro la presenza dell'ospite, con la richiesta al governo francese di condizionare i contratti ad adeguate rassicurazioni di Pechino sul rispetto dei diritti umani. Ma questo, finora, è stato un dialogo fra sordi.

Lo «shopping» di Li Peng a Parigi ammonta finora ad una decina di miliardi di franchi, oltre 3 mila miliardi di lire, il totale di una fattura per l'acquisto di 30 Airbus e tre A340. Ma molti altri contratti sono stati avviati, soprattutto nel settore aeronautico, dove sono state gettate le basi per la costruzione di un nuovo aereo da 100 posti con l'Aif(r), il consorzio italo-franco-britannico di Alenia, Aérospatiale e British Aerospace. I principali industriali di gas, elettricità, auto, grano, vetro, molte banche, sono in fila per accaparrarsi una fetta dell'enorme mercato cinese. Ieri a pranzo dal presidente Chirac all'Eliseo (fra le pietanze servite, manzo rigorosamente francese), accanto a Li Peng c'erano i ministri degli Esteri, dell'Industria, dell'Economia, dell'Agricoltura e del Commercio Estero. Chirac ha parlato di diritti umani, auspicando l'avvio di «un dialogo che la Francia concepisce come costruttivo, aperto e franco». Li Peng, stavolta almeno, non si è potuto sottrarre, ma l'allocuzione era strettamente riservata agli invitati, tutti esponenti dei due governi o industriali interessati. La sera prima - avvertito dell'intenzione del primo ministro Alain Juppé di rivolgergli durante il brindisi augurale frasi riguardanti i diritti umani - Li Peng aveva fatto ricorso ad un espediente che ha provocato un incidente diplomatico di non poco conto: ha semplicemente «fatto tardi» per motivi tecnici, tanto da non poter essere presente e costringere Juppé all'annullamento del brindisi. Non pochi, a Parigi, gli osservatori che hanno pensato ad un incidente «pilotato», che consentisse cioè a Parigi di mostrarsi sufficientemente paladina dei diritti umani davanti all'opinione pubblica e a Pechino di non precipitare in gravi imbarazzi. Chiuso l'incidente, se n'è subito riaperto - ieri - un altro. Oggetto del nuovo malinteso, un elenco di venti dissidenti incarcerati in Cina, che il ministro degli Esteri Hervé de Charette afferma di aver trasmesso al suo collega ministro cinese Qian Qichen, su espressa richiesta di Chirac. Il portavoce della delegazione cinese, Chen Guofang, ha in tutta tranquillità smentito il ministro De Charette, sostenendo che «l'elenco non è stato mai consegnato».

Sullo sfondo, le manifestazioni - erano migliaia l'altra sera al Trocadero a gridare slogan contro «Li Peng l'assassino» - e le prese di posizione dei partiti e dei sindacati di quasi tutti i colori politici, dalla «preoccupazione per la repressione» dell'Internazionale socialista, al comunicato intitolato «Juppé-Giuda e i 30 denari» emesso da Le Pen. Fra i numerosi episodi, un blitz di Greenpeace che ha sorvolato l'Arco di Trionfo per chiedere la fine dei test nucleari cinesi.

Tullio Giannotti

De Charette
«Ho consegnato un elenco di dissidenti»
«Mai ricevuto»

Il presidente francese Jacques Chirac con il premier cinese Li Peng
A destra, un attivista di Greenpeace in volo sopra l'Arco di Trionfo

Dieci milioni in pericolo

Allarme Cernobil negli Urali per il lago della morte atomica

MOSCA
DAL NOSTRO CORRISPONDENTE

Almeno 400 milioni di metri cubi di acque radioattive e altamente inquinate da residuati chimici, raccolte nei serbatoi idrici artificiali di Tecinsk, minacciano la sicurezza ecologica di una regione - ai piedi degli Urali - in cui abitano dai 6 ai 10 milioni di persone. La denuncia è giunta ieri per bocca di Aleksei Jablokov, presidente della commissione ecologica in seno al Consiglio di sicurezza di Boris Eltsin.

Responsabile di un disastro potenziale, le cui conseguenze potrebbero essere incalcolabili e tali da far dimenticare Cernobil, è il consorzio Majak, della regione di Celiabinsk. E' qui che da trent'anni i russi producevano il combustibile nucleare per le loro atomiche. Ora, alla vigilia del vertice del G-7 (provvisoriamente trasformato in G-8) sulle questioni della sicurezza nucleare, Mosca rivela la drammaticità dell'eredità ricevuta dalla guerra fredda e dall'equilibrio del terrore.

Se dovesse verificarsi, per una qualsiasi ragione, un guasto nei sistemi di dighe che contengono la «cascata» di serbatoi artificiali di Tecinsk, l'intero sistema idrico della regione, acque di superficie e soprattutto corsi d'acqua sotterranei, risulterebbe radioattivo e livelli tali da rendere inevitabile l'evacuazione in massa della popolazione. Per questo problema ancora non è stata individuata nessuna soluzione e ancora non esiste nemmeno un piano di emergenza.

Al vertice di Mosca della prossima settimana si discuterà invece dettagliatamente dello stadio dei lavori di costruzione del più imponente sistema di stoccaggio di materiali radioattivi mai concepito nell'era nucleare. Anche questo sarà situato nel territorio di Majak e sarà, alla fine, grande come uno stadio di calcio. Il progetto - come i finanziamenti - è russo-americano. E si spiega: qui dovrà essere conservato, fino a che non si deciderà cosa farne, circa il 40 per cento dei materiali fissili (essenzialmente plutonio) estratti dalle testate atomiche in via di smantellamento in base agli accordi di disarmo firmati nell'ultimo decennio.

Il restante 60 per cento non ha ancora una collocazione prevista, e si tratterà come minimo di un altro stadio in cemento armato in grado - come quello di Celiabinsk - di reggere l'impatto di un terremoto del 7° grado della scala Richter.

I costi sono immensi, come incalcolabili sono i danni che furono prodotti dal disastro di Cernobil. Secondo il governo bielorusso, il cui territorio venne investito dalla nube radioattiva nelle prime ore dopo l'esplosione del quarto reattore, solo in termini materiali si può parlare di 35 bilanci statali della Repubblica, cioè qualcosa come 235 miliardi di dollari. Il bilancio accertato delle vittime - secondo la Conferenza internazionale attualmente in corso a Vienna - appare modesto soltanto a prima vista: 30 morti nei primi tre mesi, 134 persone colpite dalla sindrome d'irraggiamento. Ma soltanto in Bielorussia, negli anni successivi, sono stati registrati almeno 400 casi di cancro alla tiroide che hanno colpito i bambini delle zone investite dalle radiazioni.

Tutti gli esperti, sia russi che occidentali, concordano nelle valutazioni, basate sui dati statistici raccolti: è stato accertato che nella sola regione di Gomel, la più colpita dal «fallout» radioattivo, i casi di cancro alla tiroide hanno raggiunto un livello di 92 per milione di bambini per anno. Per fare un confronto basti pensare che in Italia il livello normale è di 0,5 casi per milione di bambini per anno.

Giulietto Chiesa

A Dakar le tre suore e un agronomo. Drammatico Sos della famiglia bloccata: «Solo i cani ci proteggono»

Altri quattro italiani via dalla Liberia

I guerriglieri assaltano l'ambasciata americana

MONROVIA. Alcuni combattenti di una fazione liberiana hanno attaccato ieri pomeriggio la residenza dell'ambasciatore americano a Monrovia, ma sono stati respinti. Lo hanno detto alcuni testimoni alla «France presse». Secondo il loro racconto, il piccolo gruppo di assalitori è stato respinto dalle guardie di sicurezza americane.

Altri quattro italiani in salvo dall'inferno della Liberia. Mentre al largo delle coste africane arrivano le navi da guerra Usa, fonti della Farnesina hanno riferito che le forze dell'ambasciata americana sono riuscite a trarre in salvo Guadenzina Aridocchi, Alberica Giorda e Eugenia Paola Peppi, le tre suore missionarie finora bloccate nell'ospedale cattolico di Monrovia e che quanto prima dovrebbero raggiungere Freetown e quindi Dakar. Giovanni Ferrarese, un agronomo italiano del Programma alimentare mondiale (Pam), è stato evacuato dalla Liberia e ha raggiunto ieri mattina Dakar, in Senegal. Ferrarese si era rifugiato nell'ambasciata americana a Monrovia da dove è stato evacuato dai marines. «Sono qui a Dakar e non so quanto tempo devo restarci - ha detto -. Sto bene, ma non posso rilasciare dichiarazioni».

Freetown (Sierra Leone): l'arrivo di una donna incinta e di volontari dalla Liberia su elicotteri Usa

Ferrarese ha precisato di non aver avuto contatti con altri italiani nei dieci giorni passati a Monrovia, la metà dei quali chiusi in un albergo. «Ho passato già cinque anni in Africa - ha precisato - e non ho avuto particolari paure a Monrovia. In albergo l'acqua era razionata e usata solo per bere». Nella capitale liberiana restano dunque al momento bloccati nove italiani, tra cui i cinque componenti della famiglia Maconi, da sabato scorso asserragliata nella propria abitazione di Monrovia, dalla quale non può uscire a causa dei violenti scontri in atto tra le milizie rivali.

«Si è sparato molto anche questo pomeriggio. Pochi minuti fa gli spari sono cessati ma abbiamo intravisto della gente che passava per strada. Sono vicinissimi alla casa, parlano a voce alta». Parla sommessamente Monique Maconi, l'italiana rinchiusa da giorni con il marito e i tre figli nella villa assediata dai ribelli a Monrovia e raggiunta al telefono dall'Ansa. «Sono sdraiata per terra per evitare che mi vedano da fuori e devo parlare piano piano. Li abbiamo visti passare oltre gli alberi del giardino. Non sappiamo chi siano, abbiamo paura. Ci sono solo i cani a proteggerci», aggiunge.

Gli altri quattro italiani rimasti a Monrovia sono stati invece messi al riparo in luoghi sicuri, in attesa di essere trasferiti nell'ambasciata americana, grazie alla collaborazione fra il ministero degli esteri italiano e il comando nigeriano della forza militare interafricana «Ecomog». Altri tre sono invece a Buchanan: in tutto quindi sono 12 gli italiani da salvare.

Vincenzo Petrone, responsabile dell'unità di crisi della Farnesina, ha riferito che, perdurando l'impossibilità per l'ambasciata americana di procedere al recupero dei cittadini americani ed occidentali (circa duecento, di cui centoventi statunitensi) sparsi nell'area di Monrovia, si sta ora cercando di organizzare con l'«Ecomog» il trasferimento dei Maconi in una caserma della forza interafricana. Resta tuttavia da vedere se tale tentativo potrà riuscire dato che nella zona i combattimenti continuano con violenza. L'altro ieri erano stati evacuati dagli americani i due funzionari di Mediobanca Stefano Pellegrino e Antonio Somasca, condotti nell'ambasciata italiana di Dakar e da qui a Milano.

Le operazioni di sgombero degli italiani, così come degli altri stranieri presenti a Monrovia, erano state sospese l'altro ieri con la ripresa degli scontri fra le fazioni liberiane. Ma a quanto riferisce la Bbc, gli elicotteri americani hanno ripreso il trasferimento degli stranieri alle prime ore dell'alba, malgrado si continui a sparare.

Il Pentagono ha intanto fatto sapere di aver inviato al largo delle coste liberiane - «solo come precauzione» - tre navi da guerra, con a bordo 2.300 marines, che, salpate dall'Adriatico, dovrebbero arrivare in zona entro la prossima settimana. Nel pomeriggio è stato annunciato anche l'arrivo di una portaerei, poi smentito. **(e. st.)**

«America, salva i Maconi»

La Agnelli chiede aiuto a Christopher

WASHINGTON
DAL NOSTRO CORRISPONDENTE

Ricevuta ieri al Dipartimento di Stato nella veste di presidente di turno dell'Unione Europea, il ministro degli Esteri italiano Susanna Agnelli ha chiesto al suo collega Warren Christopher l'interessamento del governo americano per la famiglia Maconi, i cinque italiani bloccati in Liberia senza mezzi di sostentamento. Più tardi, nel corso di una conferenza stampa tenuta assieme al vicepresidente dell'Eu sir Leon Brittan, il ministro Agnelli ha assicurato che tutti gli italiani a Monrovia e Buchanan sono «in condizioni di sicurezza». Il governo americano ha promesso il suo aiuto anche nel caso della famiglia Maconi, ma il problema è che attualmente la loro casa è «irraggiungibile» poiché collocata in una zona estremamente calda di Monrovia.

Gli italiani bloccati in Liberia sono 15, 12 a Monrovia e 3 a Buchanan. Il governo degli Stati Uniti è soprattutto impegnato a mettere in salvo alcune centinaia di cittadini americani che risiedevano in Liberia quando la situazione politica interna è degenerata in guerra civile. Ma ieri Christopher ha assicurato che il suo governo si prenderà cura anche degli altri stranieri in difficoltà «mano a mano che ne avremo la possibilità».

L'incontro svoltosi ieri a Washington è stato il primo dei due incontri annuali di coordinamento tra gli Stati Uniti e l'Unione Europea. Il ministro Agnelli ha informato che i temi principali del colloquio di ieri sono stati, oltre che una ricognizione sullo stato dei rapporti reciproci (definiti dal ministro «molto solidi»), l'andamento del processo di pace in Medio Oriente e la situazione nell'ex Jugoslavia.

La rappresaglia condotta ieri dal governo israeliano contro i fondamentalisti di Hamas è stata citata durante il colloquio, che ha messo in evidenza un comune stato di preoccupazione su una situazione mediorientale definita «grave».

Uno spiraglio di speranza si è invece acceso in Bosnia dove lo scambio di prigionieri tra le parti, elemento base di un processo di distensione, è finalmente in corso, dopo essere rimasto fermo per settimane. Il ministro Agnelli ha definito questo uno sviluppo «positivo», pur essendo chiaro che molti problemi restano ancora da risolvere.

A una domanda sulla presenza di feddayn iraniani in Bosnia, anche grazie al tacito consenso degli americani, il ministro Agnelli ha detto di «augurarsi» che tutti gli stranieri in Bosnia che non fanno parte del contingente multinazionale di pace «tornino al più presto alle loro case».

A sir Brittan è stato infine domandato quale sia l'opinione della comunità europea sul recente indurimento delle sanzioni americane verso Cuba. Il vicepresidente dell'Eu, pur sottolineando che si tratta di misure unilaterali che riguardano solo gli americani, ha espresso la «forte obiezione» europea di fronte alla legge, perché può «pregiudicare anche gli interessi di altri Paesi».

Paolo Passarini

Il ministro degli Esteri italiano Susanna Agnelli è in visita a Washington nella veste di presidente di turno dell'Unione Europea. Ieri è stata ricevuta al Dipartimento di Stato

USA

Caccia al destinatario

«E' in viaggio l'ultimo pacco di Unabomber»

NEW YORK. Dalla prigione Unabomber potrebbe tornare a colpire ancora: l'Fbi sospetta che un pacco-bomba confezionato dal principale indiziato del caso di terrorismo che per anni ha tenuto in scacco l'America sia in viaggio verso un nuovo inconsapevole bersaglio. Gli agenti federali - riporta il «Daily News» - hanno messo in guardia gli executive dell'industria del legno: è possibile che un pacchetto sia stato spedito prima dell'arresto, una settimana fa in Montana, di Theodore Kaczynski. L'Fbi - secondo quanto ha appreso intanto la Nbc - avrebbe rinvenuto nel capanno di Kaczynski un ordigno funzionante e pronto per essere spedito. «L'unica cosa che manca è l'indirizzo», ha riferito il programma «Today». E, secondo altre fonti, sarebbe stata una delusione amorosa a innescare l'ira di Unabomber.

(Ansa-AdnKronos)

TURCHIA

Proposta di legge

Gli islamici per il «riposo mestruale»

ANKARA. Il partito filoislamico turco «Refah» ha proposto di concedere un riposo speciale di tre giorni dal lavoro per le donne in periodo mestruale.

Sevki Yilmaz, deputato di «Refah» (che significa «benessere») per la provincia di Rize, sul Mar Nero, ha presentato un progetto di legge in tal senso, sottolineando che «persino Dio non vuole che le donne preghino durante il periodo mestruale. A maggior ragione non dovrebbero lavorare».

La religione islamica vieta alle donne di pregare o di avere rapporti sessuali durante il periodo mestruale.

Il partito «Refah» ha ottenuto la maggioranza relativa alle ultime elezioni politiche in Turchia, ma non è riuscito ad andare al governo a causa del patto stretto tra il partito del primo ministro uscente Tansu Ciller e i nazionalisti dell'«Anap».

(e. st.)

Il fuoco si è sprigionato in un negozio di fiori: probabile un corto circuito, ma resta il timore di un attentato

Rogo all'aeroporto, è una strage

Düsseldorf: due italiani tra i 21 arsi vivi

BONN
DAL NOSTRO CORRISPONDENTE

Almeno ventun morti (tra cui due italiani), uomini donne e bambini rimasti intrappolati in corridoi e in ascensori; centocinquanta feriti, un terzo dei quali in gravi condizioni, e un bilancio che minaccia di aggravarsi di ora in ora: l'incendio che poco prima delle cinque di ieri pomeriggio ha devastato per sei ore l'aeroporto di Düsseldorf, il secondo del Paese e il principale scalo charter tedesco, è una tragedia ancora misteriosa che somma il dolore e il dramma a un'inquietudine, a un'ansia, alla paura. A un sospetto inconfessato che le prime ipotesi - una scintilla sviluppatasi forse da un saldatore o un cavo - non riescono completamente a scigliere, ancora a tarda sera, ma che le minacce di gruppi integralisti alla Germania allmentavano al contrario un po' dovunque, nel Paese: l'angoscia, comprensibile anche se probabilmente inconsistente, che dietro la catastrofe più grave avvenuta in un aeroporto tedesco possa celarsi un gesto dissennato, un attentato.

E' cominciato all'improvviso in un negozio di fiori, nell'ala partenze dell'edificio principale dello scalo. Probabilmente nell'intercapedine al di sopra del soffitto, dove scorrono cavi elettrici e tubature avvolte in materiali tossici; e dove è rapidissima la diffusione delle scintille e dei gas, un fiume di veleni e morte. Proprio scivolando nei tubi di aerazione che avvolgono completamente i terminal, le fiamme e il fumo - principale responsabile del gran numero di vittime - hanno invaso in pochi minuti un'area sempre più vasta, minacciando di estendersi ad altri edifici: decine di passeggeri sono rimasti intrappolati negli ascensori, centinaia di persone non sono riuscite a raggiungere il piazzale antistante l'aeroporto finché i vigili del fuoco - almeno un migliaio di uomini arrivati da tutta la regione - non hanno rotto le vetrate e le porte antiproiettile, molte delle quali bloccate dall'interruzione della corrente elettrica. «Una scena infernale», hanno raccontato più tardi in tv i testimoni: «La gente correva all'aperto coprendosi la bocca con fazzoletti ma anche con camicie e con ogni tipo di indumento, correvano a cercare l'aria sporchi di fumo, si buttavano a terra non appena erano sicuri di essere arrivati fuori, non appena respiravano di nuovo». L'incendio si è sviluppato in un'ora di traffico intenso, quando l'aeroporto era affollato e mentre decine di jet erano in arrivo o pronti al decollo, ancora fermi ai terminali dove stavano imbarcando i passeggeri o già in pista: se le fiamme li avessero raggiunti, sarebbe stata una catastrofe di dimensioni enormi. Ma l'allarme - che pure, secondo alcune testimonianze, è stato lanciato con ritardo - ha paralizzato lo scalo: lo spazio aereo nella zona di Düsseldorf è stato chiuso e decine di velivoli sono stati dirottati su Colonia/Bonn, dove la scarsità di personale in servizio ha tuttavia creato il caos, costringendo a lunghe attese prima dello sbarco. Anche le strade che circondano l'aeroporto sono state bloccate dalla polizia: per ore migliaia di auto hanno formato code di chilometri.

Molte, fra le persone rimaste intossicate o ferite anche gravemente, erano turisti in attesa di partire: Düsseldorf è la base della principale compagnia charter tedesca, la Ltu, che ogni giorno trasporta centinaia di passeggeri verso le isole dei mari caldi, in Estremo Oriente, in Sud America. Dopo la catastrofe aerea che il mese scorso ha provocato oltre un centinaio di vittime tedesche a Santo Domingo, nel Paese leader delle vacanze esotiche l'incendio di ieri stende un'ombra tragica, un'altra, su quelle mete.

Emanuele Novazio

Soccorritori e vigili del fuoco tentano di rianimare una delle vittime dell'incendio

Lo scalo (il secondo di Germania e il primo per i voli charter) è stato chiuso e i voli dirottati

I sopravvissuti «La gente correva nel fumo coprendosi la bocca Molti sono rimasti intrappolati in ascensore»

IL CASO

IL VOLO MALEDETTO

Sette anni, alla cloche della morte

Bimba-pilota precipita in Usa tentando un record

NEW YORK
NOSTRO SERVIZIO

Cercavano la gloria Jessica Dubroff, 7 anni, e suo padre Lloyd. Volevano battere il primato di «pilota più giovane» ad avere attraversato gli interi Stati Uniti. Si sono sfracellati con il loro aereo nei pressi di Cheyenne, nel Wyoming, e la fama che hanno conquistato è fatta di stupore, di pietà, di rabbia e forse di qualche riflessione sulla sconsideratezza dell'impresa che si erano messi in testa di compiere. Erano partiti mercoledì da Half Moon Bay in California con un Chessna 177B e la prima tappa del volo, appunto fino a Cheyenne, si era conclusa secondo i piani. A fianco di Jessica sedeva il suo istruttore John Reid, con l'incarico preciso di non toccare nessun comando se non in caso di assoluta emergenza, ma non era stato necessario: lei aveva diligentemente compiuto tutte le operazioni necessarie e il papà, sistemato in uno dei due sedili posteriori, era molto soddisfatto. Ieri, al momento di ripartire, c'era un forte temporale nella zona di Cheyenne, ma loro hanno deciso di intraprendere la seconda tappa. Il programma prevedeva che arrivassero a Fort Wayne, nell'Indiana, che pernottassero lì e che poi, oggi, compissero il salto finale fino a Falmouth, nel Massachusetts, dove un tempo la famiglia Dubroff aveva abitato e dove c'erano tanti amici ad aspettarli per festeggiarli.

Ma il Chessna era troppo piccolo e leggero per affrontare un maltempo come quello che imperversava ieri a Cheyenne. Prima ancora di arrivare alla quota di volo l'aereo ha puntato il muso verso il basso ed è andato a schiantarsi poco fuori della città, mancando di misura una casa. Cosa sia esattamente accaduto non si sa, è stata aperta un'inchiesta e per avere una risposta bisogna aspettare la sua conclusione. E' presumibile però che a un certo punto l'istruttore John Reid abbia tentato di intervenire per raddrizzare l'aereo, ma probabilmente ormai era troppo tardi. I soccorritori sono arrivati quasi subito, ma non c'era molto da fare. Non una corsa disperata all'ospedale perché Jessica, suo padre e l'istruttore erano morti sul colpo. Non una lotta contro le fiamme perché l'aereo, nonostante avesse appena fatto il pieno di carburante, non si era incendiato. C'era solo da recuperare i corpi e portarli mestamente all'obitorio. Dopo venti minuti, sul posto dell'impatto c'erano soltanto il corpo centrale dell'aereo coperto da un telone, e poco lontano la coda e le ali, che si erano staccate.

La partenza di mercoledì era avvenuta con il solito sfondo di giornalisti, fotografi, cameramen e naturalmente sponsor. Qualcuno aveva chiesto a Lloyd Dubroff se non fosse preoccupato per l'incolumità di Jessica, e lui aveva risposto tutto allegro che era assolutamente sicuro delle capacità della sua bambina e che lo preoccupava molto di più quando andava a cavallo, l'altra sua grande passione dopo il volo. A Falmouth, dove tutto era pronto per festeggiare Jessica, è scesa il gelo. «Ero pronta ad andare all'aeroporto», dice Joan Burden, un'amica dei Dubroff. «Volevo vedere l'aereo atterrare e immaginare che era lei, a 7 anni, a compiere quella manovra. Non atterrerà più, vero?».

Franco Pantarelli

Jessica Dubroff sorridente subito prima della partenza dall'aeroporto Cheyenne nel Wyoming A fianco i resti del Cessna

RETROSCENA

UNA FAMIGLIA SBAGLIATA

La piccola Jessica insieme con il padre Lloyd

Un Cessna invece della Barbie

Quando i sogni dei genitori uccidono

La sua faccia tirata e nervosa in un sorriso difficile e tenero, di bambina imbarazzata dalle sue orecchie a sventola rese ancora più vistose dal solito cappellino da baseball, mi guarda da tutti i canali tv e da tutte le prime pagine dei giornali americani da ieri sera, e non la posso guardare. Nessuno che abbia un figlio, o che abbia semplicemente un cuore, può guardare senza una fitta di rabbia e di vergogna il viso di Jessica Dubroff, uccisa a 7 anni da un padre e da una madre non cattivi, solo cretini, da un mondo di adulti che avrebbe dovuto proteggerla, assisterla, aiutarla a essere una bambina e che l'ha ammazzata affidandole i comandi di un aereo.

La storia di Jessica, la «Lindbergh baby» che avrebbe dovuto attraversare il continente americano ai comandi di un monomotore per entrare nel Guinness dei Primati e si è invece schiantata ieri mattina sotto una tormenta di pioggia e grandine fra le Montagne Rocciose, è in fondo soltanto un'altra pagina in un libro che purtroppo dobbiamo scrivere e leggere tutti i giorni: il libro del male che facciamo ai nostri bambini, in guerra e in pace, in casa e in strada. Ma quando la si legge, quando si scopre come Jessica era stata educata, allevata, condizionata dalla sua famiglia, non si può neppure maledire il razzismo, la guerra, la violenza, l'odio, i consueti cattivi dei nostri esorcismi quotidiani. Questa bambina è stata uccisa dalla presunzione di un padre e di una madre che si credevano migliori, diversi, perfetti. In una sola, e terrificante parola, «moderni».

Jessica era nata quasi 8 anni or sono - li avrebbe compiuti il 5 maggio prossimo - nel Massachusetts, sulla costa atlantica, ma era cresciuta in California, vicino a San Francisco, in quella terra e in quella città che si vantano di essere sempre all'ultima frontiera della sperimentazione culturale. Era la seconda di tre fratelli, Joshua, di due anni più grande, e Jasmine, l'ultima nata che oggi ha tre anni. Il padre, Lloyd era un «consulente industriale» di successo. La madre, Lisa Hathaway, è una insegnante che aveva scelto di non insegnare a scuola, ma di essere la tutrice esclusiva dei suoi figli.

La scuola tradizionale, l'insegnamento accademico, i pregiudizi sociali sulla famiglia, le donne, l'istruzione sembravano insopportabilmente sbagliati a questi genitori che decisero di non mandare a scuola i loro figli. Joshua, il primogenito, e Jessica, la bambina uccisa ieri, non avevano mai fatto una sola ora di scuola, violando la legge. Padre e madre li avevano educati a casa, nella assoluta proibizione di leggere i giornali, di andare al cinema, di lasciarsi corrompere dal mondo. E, naturalmente, di guardare la tv. Pochi libri, rigorosamente selezionati e politicamente corretti. Quello che Jessica stava leggendo prima di morire era il best seller pubblicato con il nome di Hillary Clinton, «It takes a village», ci vuole un villaggio intero per allevare un bambino.

Anziché perdere tempo con la tv, i figli di casa Dubroff dovevano imparare a cavalcare, a prendersi cura degli animali, a fare vela, e lavorare con le proprie mani. La madre aveva vietato le bambole e gli orsacchiotti a lei, e le automobiline e le armi al fratello. Per l'ultimo compleanno, Jessica aveva ricevuto in regalo un set completo da carpentiere, ma non un trafóro, o un meccano, proprio attrezzi veri con i quali si era costruita - disse nell'ultima intervista - «tutti i mobili della mia camera». Quattro mesi addietro, il padre l'aveva portata con sé e con l'istruttore in volo su un piccolo monomotore Cessna, dall'aeroporto di Half Moon Bay, la baia della mezzaluna non lontana da San Francisco, e le aveva fatto toccare la cloche e i comandi. Jessica si era divertita molto. «Ti piacerebbe pilotarlo?» aveva chiesto il padre. «Moltissimo», aveva risposto lei, ovviamente. Guidare un aereo in quota di volo, in tempo buono, è facilissimo. L'aereo vola praticamente da solo. Quale bambino avrebbe risposto di no?

Ma con quel sì mormorato al padre, svolazzando nel cielo sereno della California, Jessica firmò la sua condanna a morte. Dopo appena 35 ore di volo, insieme con l'istruttore e proprietario del Cessna, John Reid, e il padre Lloyd, ai genitori venne l'idea del grande «stunt», del numero che avrebbe richiamato l'attenzione del mondo. Inutilmente i responsabili del Guinness dei Primati li informarono che da 8 anni ormai non pubblicano più record ottenuti da piloti baby, da bambini ai comandi di aerei, e che l'autorità aeronautica americana proibisce ai minori di 16 anni di mettersi ai comandi anche come semplici allievi, proprio per scoraggiare i matti. L'ultimo record ufficiale è del 1988, ottenuto da un bambino di 9 anni. Ma Guinness o non Guinness, la trasvolata dalla più piccola bambina pilota della storia - tanto piccola che aveva dovuto costruire prolunghe di alluminio per raggiungere la pedaliera - avrebbe fatto le prime pagine e i telegiornali. Su istruzione della madre, aveva scritto anche una lettera a Bill e Hillary Clinton, per invitarli a un volo insieme con lei, quando fosse arrivata - dopo 80 ore di viaggio - dalla California all'Atlantico. «Il mio papà e la mia mamma mi hanno spiegato che devo provarci per dimostrare a me stessa e al mondo che una donna, una bambina, può fare qualunque cosa voglia», disse Jessica prima di partire, indossando un cappellino con la scritta «Women Power», il potere delle donne. Ma non hai paura? le chiese un intervistatore. «No - aveva sorriso lei mostrando i denti ancora storti, confusi, da bambina - perché il mio papà sarà sempre con me».

Il suo papà, e l'istruttore, erano effettivamente con lei negli ultimi istanti di volo e di vita, nel cielo a visibilità zero a venti forti incrociati sopra l'aeroporto municipale di Cheyenne, tra i monti del Wyoming. Lei era seduta a destra, nel sedile del copilota, attrezzato con i pedali allungati, l'istruttore a sinistra, nel posto del comandante, il padre dietro. Un testimone ha detto di avere visto il Cessna impennarsi, avvitarsi, puntare il muso verso il basso e precipitare come un ferro da stiro nella strada di un quartiere residenziale di Cheyenne, sfasciandosi su un marciapiedi accanto a una villa. In tutto, fra decollo, impennata e caduta, l'ultimo volo di Jessica è durato 26 secondi, e ora sappiamo che l'inferno esiste. E' una carlinga di aereo nel quale un padre ha vissuto 25 secondi lunghi come l'eternità, precipitando verso la terra con la figlia che lui stava uccidendo.

Vittorio Zucconi

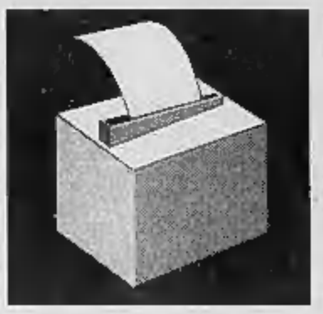

Il Presidente ha messo il veto a una legge che vieta l'intervento dopo venti settimane

Aborto, guerra tra Clinton e i cardinali

«Lo puniremo col voto»

WASHINGTON
DAL NOSTRO CORRISPONDENTE

Una seria crepa nel rapporto tra Bill Clinton e la comunità dei cattolici americani si è creata dopo la decisione del Presidente di porre il veto contro la messa al bando di una forma di aborto tardivo che suscita forti opposizioni. Clinton aveva promesso che avrebbe bloccato con il veto la legge del Congresso ed è stato costretto a farlo anche se avrebbe certamente preferito evitarlo. Fino all'ultimo il Presidente aveva premuto sul Congresso perché varasse una formulazione della legge accettabile anche da lui. Non essendoci riuscito, Clinton ha scelto di rimanere coerente con la posizione pro-aborto fissata fin dai primi atti della sua presidenza. Al momento della firma al suo fianco c'erano 5 donne che in lacrime hanno raccontato la loro tragica scelta di interruzione di gravidanza dopo che i medici avevano comunicato loro che rischiavano la vita. Ma la procedura di aborto dopo la ventesima settimana chiamata «parto parziale» viene considerata anche da molti americani a favore della libera scelta della donna pericolosamente vicina a una forma di infanticidio legalizzato e alcuni dei più influenti cardinali d'America hanno reagito molto duramente. «Gli elettori americani dovranno ricordarsi di questo il giorno delle elezioni», ha minacciato il cardinale di Boston.

Il bando approvato la scorsa settimana da entrambi i rami del Congresso colpisce una forma d'aborto alla quale i medici ricorrono in casi eccezionali dopo la ventesima settimana di gestazione, provocando un parto simulato e poi estraendo parzialmente il feto per i piedi. Infine il cervello del feto viene risucchiato in modo che il cranio possa uscire più facilmente. I medici potranno ricorrere ancora a questa procedura, ovviamente, ma soltanto se si rivelasse l'unico mezzo per salvare la vita della madre. Clinton avrebbe voluto che il bando allargasse l'eccezione alla difesa della «salute» della madre, ma la maggioranza del Congresso ha obiettato che la genericità del concetto di «salute» ha permesso di allargare questa procedura a casi in cui i rischi per la madre erano semplicemente di carattere «emotivo» e «psicologico», o anche a casi in cui la madre era soltanto troppo giovane, oppure anche quando è emerso che il feto aveva un serio «handicap».

«L'aborto a nascita parziale - ha ribattuto il senatore Bob Dole, che sarà l'avversario di Clinton nelle presidenziali di novembre - confonde la linea tra aborto e infanticidio e attraversa una barriera etica e legale che non avremmo mai dovuto attraversare. Il presidente Clinton si è messo dalla parte sbagliata di questa barriera». Ma in politica occorre scegliere e Clinton, che come presidente aveva esordito proprio cancellando alcune limitazioni repubblicane sulla pratica dell'aborto (il divieto per i medici in ospedali pubblici di dare consigli in materia di aborto e il divieto di praticare aborti in ospedali militari), ha deciso di non deludere la parte che l'aveva salutato come un liberatore, i movimenti femministi e «pro-choice». Se non avesse posto il veto sarebbe stato da loro accusato di essere un debole e un voltagabbana. Ma, ponendo il veto Clinton rischia di apparire come lo dipinge Dole: «Mentre il bando rispondeva al sentimento della stragrande maggioranza degli americani, il Presidente ha scelto di mettersi su una posizione estremista».

A questo punto non soltanto la destra religiosa è insorta, ma anche personalità del mondo cattolico tra le più tolleranti e progressista, come il cardinale di Chicago Joseph Bernardin, hanno levato una forte protesta. Bernardin, assieme al cardinale di Boston Bernard Law e a quello di Washington James Hickey, ha organizzato una veglia di preghiera davanti alla Casa Bianca.

Paolo Passarini

Anche Dole attacca «La Casa Bianca vuole legalizzare l'infanticidio»

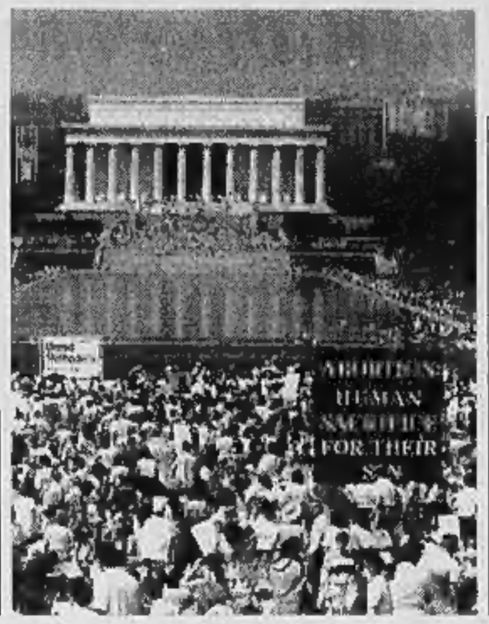

Una manifestazione antiabortista al Lincoln Memorial: a pochi mesi dalle elezioni la guerra si riaccende

Bill diventa attore

Una parte in un film tv per una bimba malata

WASHINGTON. Bill Clinton è stato scritturato per una particina in un film per la tv. La notizia viene dalla rubrica «Mister Showbiz» di Internet. Clinton interpreterà se stesso nello sceneggiato «A child's wish», «Il desiderio di una bambina», esaudendo il desiderio di una ragazzina malata di cancro di incontrare il Presidente. Il film racconta la storia di una bambina, interpretata da Anna Chumsky, che prima di perdere una gamba a causa della malattia era stata un'atleta promettente, e di un padre che viene licenziato a causa delle assenze rese necessarie per stare vicino alla figlia.

DALLA PRIMA PAGINA

SE LA FRANCIA RINNEGA LA FRANCIA

mocrazie occidentali danno un nome a questo spirito di rinuncia, a questo loro persistente, pudibondo disarmarsi: chiamano l'uno e l'altro *Realpolitica*, e sono persino convinti che precisamente questo è *far politica*, questo è riconoscere il peso del reale, del fattibile. Non le sfiora il pensiero che le libertà democratiche in tanto incutono paura nei regimi totalitari, in quanto sono strumenti e arma d'una politica concreta, visibilmente efficace. Non lei sfiora l'idea che i Valori possano anche abitare il regno terreno, pesare su di esso, e non rintanarsi, inutili, nei cieli delle idee. Quel che l'asiatico dispotismo comunista teme di più è il semplice giudizio, espresso sulla natura totalitaria del proprio sistema: quello stesso giudizio che esprimono i taiwanesi e gli abitanti di Hong Kong e Seul, quando vanno alle urne. Quello stesso giudizio che potrebbero esprimere gli europei, se non avessero deciso di spegnere la propria presenza nel mondo e se sapessero che per tradizione è proprio qui la loro forza, non da oggi ma da secoli: nella capacità di tenere gli occhi aperti sugli eventi mondiali, di distinguere i pericolosi dai promettenti e dagli irrilevanti, di pronunciare su di essi un giudizio, di votarli.

E' questa vocazione giudicante che gli europei hanno sacrificato, dopo la caduta del muro di Berlino, e non stupisce che la rinuncia sia contestata soprattutto in Francia, che per definizione vuol essere terra messianica; terra che ha stretto un patto plurisecolare con i diritti dell'uomo» come diceva de Gaulle; terra capace di una politica democratica globalizzante universalista, non diversamente dalla nazione americana.

E' contestato Chirac, che alla conferenza euroasiatica di Bangkok e ancora di recente nei Paesi arabi ha negato e sospeso la natura universale dei diritti dell'uomo. E' contestato Alain Juppé, che mercoledì a Parigi ha dovuto rinunciare al brindisi di saluto in onore di Li Peng, e allo sgradito passaggio sulle libertà cinesi calpestate che esso conteneva. E' contestata una classe politica che in Francia si adegua al modo di comportarsi tedesco o italiano, si autoannulla in quanto ceto politico dirigente, rinuncia a esser Stato classico, diventa Stato-azienda. I bisogni del commercio prevalgono su quelli della politica, della geostrategia: quello che era homo politicus fa harakiri, e si fa soppiantare da homo economicus. Il compito di preoccuparsi delle turbative militari e politiche è ancora una volta affidato agli Stati Uniti, come durante la guerra fredda.

Spetta a questi ultimi di mettere sulle spine l'Iran e la Cina e la Corea del Nord, e di difendere il normale svolgimento delle elezioni in Israele o a Hong Kong, a Taiwan o in Corea del Sud. I governanti europei hanno altri incarichi, secondari e più comodi: hanno l'incarico di dirigere non un'entità politica e militare che abbia peso, ma di rappresentare un'azienda, che commercia con Iran o Cina e cui è conferito il nome, solenne, di Unione Europea. I governanti europei, si dice, negoziano con Li Peng e lo corteggiano a dispetto di Tienanmen o del Tibet. In realtà negoziano e corteggiano a causa di Tienanmen e del Tibet: perché sono rassicurati e confortati alla stregua di capi aziendali dalla prevedibilità stabilizzante che Tienanmen ha garantito.

Il nome solenne di Unione Europea non acquista per questo consistenza, e in realtà l'Europa ha un peso che scema sul teatro del mondo, nonostante le argute sue finezze diplomatiche, precisamente a causa delle rinunce ideali successive. Dietro la presunta sua Realpolitik si nasconde infatti una debolezza più che una forza, una dipendenza dall'America più che un'autonomia: ed è per questo che gli europei sono così poco rispettati e temuti in Asia o in Russia postcomunista, in ex Jugoslavia o nel Medio Oriente e nel Golfo. Sono poco rispettati i toni apaticamente tolleranti e impassibilmente realpolitici, è poco rispettato il nuovo relativismo sui diritti dell'uomo, è poco rispettata l'indifferenza etica che spinge gli europei ad accogliere la Russia nel Consiglio d'Europa, nonostante la Cecenia; ad accogliere l'Iran nel commercio mondiale, nonostante il terrorismo in Libano e Palestina; ad accogliere Li Peng nelle capitali del Vecchio Continente nonostante Tienanmen e Taiwan, nonostante Hong Kong e la colonizzazione violenta del Tibet. Si potrebbe capire una strategia così congegnata, se servisse a qualcosa. Ma non serve a molto, non è un'arma né un incentivo pacificante. Serve solo a creare precedenti, a confortare despoti di varia natura. La Russia nazional-comunista che ammira il totalitarismo capitalista di Li Peng sarà invogliata ad imitarlo e ad allearsi con esso, visto che gli europei sono tanto indulgenti. Nazioni nucleari emergenti come l'Iran o la Corea del Nord potranno tranquillamente farsi aiutare da Cina o Russia, per costruire la propria atomica.

Quanto all'Europa, nel frattempo sarà diventata un'entità dalle grandi ambizioni commerciali, aziendali: un'entità fiera di esser utilizzata come carta antiamericana, da Cina o Iran, e come carta infine gettata via. Un'entità che tramite Jacques Santer, presidente della Commissione di Bruxelles, dichiara in anticipo alla conferenza euroasiatica di Bangkok, il 1° marzo: «Non intendiamo provocare alcuno scontro sui diritti dell'uomo: su questi soggetti è possibile parlare francamente solo quando si son edificati ponti, alleanze».

Un'entità che sembra aver dimenticato - lo ricorda un testo pubblicato mercoledì su *Le Monde*, scritto da funzionari che hanno servito in Asia - il merito pur evidente di Montesquieu: «Le potenze costruite sul solo commercio possono sussistere per lungo tempo, nella loro mediocrità. Ma la loro grandezza è di breve durata».

Barbara Spinelli

PRIMAVERA INCREDIBILE
FIORISCONO I SOFTWARE
SUPER UNION

SULL'ACQUISTO DI UN PC 20 SOFTWARE IN OMAGGIO

• COREL DRAW 5.0 • WINDOWS 95 • GUIDA A WINDOWS 95 su CD-ROM • GENIAS Enciclopedia Universale in Italiano • WORK 4.0 per WIN 95 • ERRATA CORRIGE 1.0 • PC-CILLIN lite Antivirus • ENGLISH IN TOUCH Corso Multimediale per imparare l'inglese • PFAMILY 1.0 • DIZIONARIO ITALIANO DIXIT-CD • PHACT • WDP 1.0 • REGOLO 1.0 • MEDIALIBER • CAD/3X DRAFTER • BLUE CHIP DAY • SENSIBLE SOCCER • TORNADO • SIMPLY TRANS • KIT INTERNET

PREMIUM 75 PCI
• Case minitower + alimentatore CE
• Mainboard Pentium® 75 MHz PCI • 8 Mb RAM.
• HD 1 Giga • Scheda VGA 1280x1024 PCI (16 mil. di col.) con dec.MPEG int.
• Drive 3"1/2 1.44 Mb
• Tastiera Windows 95
• 20 Pacchetti software compresi nel prezzo
1.698.000

PREMIUM 100 PCI
• Case minitower + alimentatore CE
• Mainboard Pentium® 100 Mhz PCI • 16 Mb RAM.
• HD 1 Giga • Scheda SVGA 1280x1024 (16 mil. col.) con decoder MPEG int.
• Drive 3"1/2 1.44 Mb
• Tastiera Windows 95
• 20 Pacchetti software compresi nel prezzo
1.998.000

PREMIUM 120 PCI
• Case minitower + alimentatore CE
• Mainboard Pentium® 120 MHz PCI • 16 Mb RAM.
• HD 1 Giga • Scheda VGA 1280x1024 PCI (16 mil. di col.) con decoder MPEG int.
• Drive 3"1/2 1.44 Mb
• Tastiera Windows 95
• 20 Pacchetti software compresi nel prezzo
2.149.000

OFFERTE:
CD ROM 4X 99.900
KIT MULTIMEDIALE CREATIVE 4X + JOYSTICK 279.000
DISCHETTI 3 1/2 1.44MB L. 490 cad MAX 10 A PERSONA

3 ANNI DI GARANZIA
6 mesi di finanziamento a TASSO 0% TAN 0% - TAEG 0% su molti PC
VISITACI SU INTERNET: www.italia.com/comp-union
CHIEDI AL NUMERO VERDE IL RIVENDITORE PIÙ VICINO 167-019331

OLTRE 3000 ARTICOLI TRA SOFTWARE, HARDWARE, LIBRI E ACCESSORI
IL 1° VERO SUPERMERCATO DELL'INFORMATICA

SUPER UNION IN ITALIA:
ORINO1 - Via Oulx, 14/C 011/7715658
TORINO2 - Via Valperga Caluso, 18 011/6509531
MILANO - Via San Galdino, 5 02/33105690
MILANO - Via Hoepli Comp., 25 02/55901475
RIMINI - Via M.de Ferli, 38 0541/782540
GENOVA - Via Molteni, 50/R 010/417957
BOLOGNA - Via De Carracci, 6 051/375682
ANCONA - Via De Gasperi, 22 071/2805678
FIRENZE - Viale Volta, 127 055/574608
ROMA - Via Casoria, 20/22 06/7027451
SALERNO - Via Calo Trabazio Testa 089/759944
VARESE - Via Merini, 14 0332/830001
BRESCIA - Viale Piave, 203 030/3365661
PUNTI VENDITA:
TREVISO (Conegliano) 0438/412372
VERONA 045/8803531
LA SPEZIA 0187/513864
RIETI 0746/205161
LECCE 0832/354399
COSENZA 0984/75741
REGGIO CALABRIA 0965/22973
PESCARA 085/4214777
AVEZZANO(AQ) 0863/414889
CATANZARO 0961/727454

Al processo d'appello il killer dei due bambini riconosciuto seminfermo di mente

Sconto di pena per Chiatti

Condanna a 30 anni, cancellato l'ergastolo

I genitori di Lorenzo Paolucci il bimbo ucciso nell'agosto di tre anni fa

PERUGIA
DAL NOSTRO INVIATO

Era entrato in aula due ergastoli sulle spalle, ne è uscito con una condanna ridotta a trent'anni di prigione. Che sono tantissimi, ma non più quel doppio «fine pena: mai» che gli avevano inflitto i giudici di primo grado e che chiedevano fino allo spasimo le famiglie dei due bambini seviziati e uccisi dalle sue mani. Luigi Chiatti - il «mostro di Foligno», l'assassino di Simone Allegretti e Lorenzo Paolucci, ammazzati nell'ottobre del '92 il primo e ad agosto del '93 il secondo - mentre uccideva «non era in grado di intendere né volere». Solo mentre uccideva, perché prima e dopo era perfettamente sano. Vizio parziale di mente: così hanno stabilito i nuovi periti d'ufficio, e così ha sancito ieri sera la corte d'assise d'appello di Perugia che ha ridotto la pena.

Un calcolo complicato di anni di galera tenendo conto - si legge nella sentenza - della esclusione delle «circostanze aggravanti delle sevizie e della crudeltà» e della esclusione delle «circostanze attenuanti generiche», insieme alle «diminuenti equivalenti alle residue circostanze aggravanti». Alla fine fanno trent'anni; e scontata la pena, Chiatti dovrà andare in una casa di cura e di custodia per un tempo non inferiore ad anni tre». Lui, il geometra oggi ventottenne, era lì in aula ad ascoltare il verdetto. Viso pallido e testa bassa, sorvegliato da una pattuglia di agenti di custodia, non era mai comparso prima di fronte ai giudici d'appello. Non un commento alla lettura della sentenza, non un gesto. Sguardo a terra e ritorno in cella.

Non c'erano, invece, i genitori delle vittime, sempre presenti alle udienze sia del primo che del secondo grado. Per loro questo processo non doveva neanche fare.

«Che c'è da discutere? Ergastolo e basta», ripeteva ogni volta il signor Paolucci, padre di Lorenzo, ucciso a Casale di Foligno quando aveva 13 anni e lì stava godendo la vacanza estiva. E il signor Allegretti, papà di Simone ammazzato a quattro anni e che ascoltava a fatica tutte quelle discussioni tecniche sul destino giudiziario dell'assassino del suo bambino. Ma ieri - forse presagendo quel che sarebbe avvenuto, dopo il deposito della nuova perizia d'ufficio - sono rimasti a casa.

«E' un grosso errore giudiziario», commenta Ariodante Picuti, legale di parte civile per le famiglie Allegretti e Paolucci. Suo figlio Giovanni, anche lui, telefona a Allegretti e comunica la notizia. «Il papà di Simone è rimasto senza parole. Ha detto solo "Me l'aspettavo"». Sempre al telefono, la signora Paolucci, mamma di Lorenzo, dice: «La rabbia ha superato il dolore. Io mi aspettavo che quello sarebbe uscito vecchio, e invece adesso chissà...». Nell'aula c'erano i giornalisti e tanta gente comune venuta ad ascoltare il verdetto. Sono rimasti in silenzio alla lettura della sentenza, e poi spicciolata se ne sono andati. Nell'aula quasi deserta il sostituto procuratore generale aveva chiesto la conferma degli ergastoli («presenterò appello») e gli avvocati difensori di Chiatti, Guido Bacino e Claudio Franceschini. Loro volevano l'infermità totale per il «mostro», e quindi la non punibilità. Ma i trent'anni invece del doppio ergastolo rappresentano comunque una vittoria. Che però loro non si attribuiscono. «Qui non ci sono né vinti né vincitori - dicono -. Certo, la sentenza di primo grado è stata ribaltata, ma nessuno di noi potrà mai dimenticare quei due bambini».

E' un modo di rivolgersi alle famiglie delle due piccole vittime di Chiatti, quello degli avvocati, un tentativo di riavvicinare animi che però sembrano troppo lontani. L'altro ieri, quando gli avvocati leggevano alcune parti degli interrogatori di Chiatti in cui l'imputato descrive alcuni dettagli dei suoi delitti, i genitori di Simone e Lorenzo sono usciti dall'aula. «Non ce la facciamo a sentire quelle cose», dicevano. E se la prendevano - come fanno ormai da quasi tre anni - coi mass media che secondo loro hanno trasformato l'assassino dei due bambini in una star dalla tv o del cinema. Ma è anche un tentativo, quello degli avvocati, di allentare tensioni che hanno tutta la città e che, secondo la denuncia fatta dal presidente della corte e confermata dagli stessi difensori, hanno portato al pestaggio di Chiatti in carcere. [gio. bia.]

LE TAPPE DI UN CASO

Lorenzo Paolucci Fu ucciso a Casale di Foligno

Sopra, Simone Allegretti ammazzato nell'ottobre del '92 A fianco, Luigi Chiatti

4 [illegible] 1992. Simone Allegretti, quattro anni, figlio di un benzinaio e di una casalinga, viene rapito mentre giocava sotto un noce nei pressi della sua abitazione, a Maceratola di Foligno. Il cadavere è ritrovato solo due giorni dopo, grazie a un biglietto che era firmato «il mostro»: era in una sorta di discarica, lungo la strada per Frazione Casale.

7 [illegible] 1992. Viene ucciso Lorenzo Paolucci. Il corpo del ragazzo - 13 anni, figlio di una coppia di venditori ambulanti - fu recuperato in un fosso, sempre a Casale. Sul terreno tracce di sangue, fino a una villetta distante un centinaio di metri. Ad abitarla, in estate, erano un medico di Foligno, Ermanno Chiatti, e sua moglie, la maestra elementare Giacoma Ponti. Il «mostro» è il loro figlio adottivo. Con gli altri ragazzi del luogo aveva partecipato alle ricerche di Lorenzo, dopo la sua scomparsa. La polizia lo fermò qualche ora dopo: la notte stessa confessò il magistrato di averlo ucciso. Poi ammise anche l'omicidio di Simone Allegretti.

1 [illegible] 1994. Comincia il processo in corte d'assise. Vogliono nove udienze per ripercorrere gli orrori del mostro, per sentire dalla sua voce, senza emozioni, come aveva rapito e ucciso Simone e come ha ammazzato Lorenzo. Nove udienze per sentire il pm pronunciare la parola «ergastolo» e i difensori dell'imputato affermare che è folle, e chiederne l'assoluzione. La sentenza accetta le tesi dell'accusa e condanna Chiatti a due ergastoli.

24 NOVEMBRE 1995. S'inizia il processo di secondo grado. Chiatti non ha mai voluto partecipare prima della lettura della sentenza. Il giudizio d'appello è stato caratterizzato dalla testimonianza-choc di Tiziano D'Amico, ex compagno di orfanotrofio di Chiatti, il quale ha detto che il «mostro» era stato violentato da piccolo dal cappellano del «Beata Lucia». Altra novità del processo è stata la decisione della corte di sottoporre l'imputato a nuova perizia psichiatrica. I tre nuovi consulenti, ribaltando i risultati della corte d'assise, hanno stabilito che l'imputato, al momento dei delitti, era seminfermo di mente. Resta però un soggetto «pericoloso». Quando uno dei periti gli chiese: «Se fossi libero lo rifaresti?». Chiatti rispose. «Non lo so, dipende». Una perizia accolta dalla corte che ieri ha condannato Chiatti a trent'anni di reclusione e disposto per un periodo di anni la reclusione in una casa di cura e di custodia».

IL CASO

LA SECONDA VERITÀ'

«Non sono io il mostro di Aosta»

Matteucci: odiavo mia madre, ho mentito

AOSTA
DAL NOSTRO [illegible]

«Oggi è venuta a trovarmi mia mamma», legge con voce incerta. L'ha scritta lui quella lettera, con grafia tonda e precisa, quasi una miniatura, come se ogni parola l'avesse meditata. L'ha spedita a don Luciano Donna, fra i pochi amici che gli sono rimasti, perché è maledettamente difficile non vergognarsi di essere amici di un mostro. Matteucci Andrea, di anni 33, imputato dell'omicidio di un uomo e tre donne, giovani e prostitute: un serial killer.

Un caso che si è risolto da sé, con una confessione ampia, soddisfacente, spontanea. Le vittime uccise e squartate, sepolte o bruciate. Un processo non troppo complicato, di quelli che fanno fare bella figura agli inquirenti e agli psichiatri. Ma ora Matteucci Andrea legge quelle righe: «Mia mamma: l'ho vista molto sofferente. Ho capito...». Ecco, ora la voce gli manca, ora quasi piange e, in un sussurro, domanda scusa. E intuisce che questo e quello dopo è ciò che più ha importanza per lui e magari i criminologi ci spiegheranno che proprio questo è alla base degli orrori che ha commesso. «Ho capito che sinceramente mi vuole molto bene. Non la farò più soffrire, perché ora dirò la verità».

La verità. Com'è diversa da quella raccontata, e per nove volte, così credibile, così precisa, così concreta. Ma ci ha ripensato, e ha anche scritto: «Mi dispiace per avervi ingannato tutti quanti e per quelle povere ragazze». Signori, intende dire, cercate altrove il mostro: non sono io.

Il presidente della corte d'assise, Domenico Cuzzola, deve essere un uomo pratico e avverte l'imputato che «la condotta processuale incide sulla pena». Ma lui, il biondo, timido, educato Matteucci Andrea ha ormai deciso. E, chissà, forse è anche convinto di ciò che dice: «Io non c'entro con quei morti».

«Dispiace, perché così rischia l'ergastolo», sospira il pubblico ministero Pasquale Longarini. E anche per lui è difficile, questo momento, perché quell'annaspare, quel cercare a dispetto di tutto un affetto antico che non c'è mai stato, «fa pena». «E' cambiato, quando ha incontrato madre, quello è stato il detonatore», osserva don Luciano. «Ha l'ossessione della madre, è un chiodo fisso, un valore da recuperare in positivo». La madre: quella che quando era piccolo lo faceva assistere ai suoi accoppiamenti, e gli diceva di chiamarlo «mamma», ma «Maria la vacca».

Andrea, chiede il pm, lei ha ucciso? «No». Ha cercato di uccidere? «No, no, no». Aveva un coltello? «Non ricordo». Una pistola ammazzabuoi? «No, cioè, sì». Dov'è finita? «Forse me l'hanno rubata. Mi hanno rubato tante cose». Aveva cartucce per quella pistola? «Sì». Conosceva alcune delle ragazze uccise? «Sì». Ma ha saputo che erano state uccise? «Dai giornali, dalla televisione».

Aveva confessato d'aver ucciso un [illegible] e tre prostitute

Andrea Matteucci, anni

Perché nega tutto? Eppure era stato lui a dire di aver ammazzato Clara Ormanei Bee, nigeriana, proprio con una pistola buoi: «ora dice di non averla mai incontrata. Si vorrebbe sapere, interviene il presidente, «la decisione di ritrattare è una sua iniziativa o qualcuno gliel'ha suggerita. Sua madre...». «Mia mamma mi ha chiesto ero colpevole di quei fatti. Lei mi ha detto: "Di la verità, in qualunque modo. Noi ti saremo vicini". Lei è dispiaciuta, mi hanno fatto molto piacere, quelle parole. Sì, è la prima volta che la sentivo così vicina».

Ora, a tentare di venirgli incontro, è il difensore, Ada Lizzio, una donna minuta e timida che si trova ad inventare una strategia processuale. «Continuerà con questo buon rapporto con sua madre?». «Io lo spero. Non saran rose e fiori, per tante non ci siamo capiti, non ci siamo potuti avvicinare. Ma non per colpa di mia [illegible]: forse non l'ho sentita mai vicina perché non me ne sono mai accorto, non riuscivo a farmi capire, a farle credere che le volevo bene».

Insomma, perché ha confessato, ora era innocente? Lo chiede il pubblico ministero, lo chiede il presidente, lo vuol sapere la corte, che è composta da sette donne. E nessuno ha l'aria di aspettarsi una risposta credibile. Eppure, quell'uomo-mostro spiega: «Perché ero molto arrabbiato con loro, con i miei famigliari, perché mi volevano, non mi accettavano in casa. Almeno così pensavo io. Sì, ero molto arrabbiato, non capivo più niente, non riuscivo a capire più la situazione, con loro non riuscivo a riavvicinarmi. Io ero contento di andare d'accordo, mamma mi ha detto che non bisogna chiudersi, che i problemi bisogna affrontarli. E poi, e poi avevo appena conosciuto Matteucci Giovanni, che mi aveva cercato solo per interesse». Giovanni Matteucci è suo padre, e ora gli appare come sorta di negriero. E lui era furente. Per quello, perché lo trascuravano, confessò di aver ucciso. O forse, per quello, uccise sul serio. Semi infermo di mente, hanno detto gli psichiatri. Il che vuol dire mezzo sano.

Vincenzo Tessandori

«Finalmente ho capito che mi vuole bene e non posso più dire bugie»

[illegible]

Palermo: ogni volta che usciva, Massimo veniva insultato e preso a sassate dai bulli del rione

Contro i teppisti, passeggiata sotto scorta

La protezione dei poliziotti per un ragazzo affetto da autismo

PALERMO

Massimo, anni, affetto da autismo, ha tentato per tre volte di togliersi la vita. E' disperato per le continue molestie alle quali è sottoposto da alcuni ragazzi mentre passeggia nel suo quartiere. Una volta ha tentato di lanciarsi nel vuoto da un balcone al terzo piano; due volte è stato sorpreso mentre con una lametta stava per recidersi le vene dei polsi.

E' stato il padre, un dipendente delle Ferrovie, a salvarlo ed è stata la madre, una colf, a porre all'attenzione questo drammatico caso sporgendo denuncia alla polizia. Che è intervenuta: Massimo, nelle sue passeggiate, sarà scortato da una pattuglia di agenti. Intanto il padre di uno dei teppisti ha chiesto perdono, ha promesso che mai più Massimo sarà importunato dal figlio che, a casa, ha ricevuto una sonora dose di ceffoni. «Non ne potevamo più, dovevamo pur fare qualcosa perché Massimo uscisse dall'angoscia e dalla paura ogni volta lo colpivano con sassate, lo offendevano, insomma lo facevano più vivere, lui che pure ha tanti gravi problemi». Con questo sfogo papà e mamma di Massimo hanno colpito nel segno e il loro appello diffuso dal «Giornale di Sicilia» e ripreso ieri ha suscitato in tutta Palermo una forte emozione.

Il sindaco di Palermo, Leoluca Orlando, e l'assessore alle attività sociali, Luciano D'Angelo, oggi in municipio porgeranno pubblicamente a Massimo «le scuse a nome della città e delle persone oneste e solidali». L'incontro con il ragazzo, che sarà accompagnato dai genitori, è fissato per le 13,30.

Lo ha reso noto l'ufficio stampa del Comune in un comunicato in cui D'Angelo definisce l'accaduto «un gesto da condannare, sconsiderato, inqualificabile, di alcuni teppisti che, si sono posti, con questo gesto, al di fuori di ogni civile considerazione». D'Angelo ha aggiunto che l'incontro di oggi «serve a dimostrare che la città di Palermo non è il luogo in cui la violenza, il razzismo sociale e l'ignoranza possono abitare». L'assessore ha infine annunciato che il giovane sarà subito affidato ad un'assistente sociale del Comune.

Si è mossa anche la polizia e Valeria Bello, dirigente del commissariato nel rione Zisa, ha disposto un servizio di sorveglianza vicino all'alloggio della famiglia di Massimo. Così, quando la mamma il ragazzo uscirà con i suoi 13 cani, troverà alcuni agenti di polizia a proteggerlo. Ma nel quartiere ieri molti hanno garantito che il peggio non si ripeterà e che un po' tutti, d'ora in poi, staranno vicini a Massimo, pronti a reagire a chiunque voglia infastidirlo. «Certo, la cattiveria dei ragazzi supera a volte quella degli adulti - ha commentato Valeria Lo Bello - e già nei mesi scorsi avevamo identificato i teppisti e avevamo diffidato i genitori. Adesso chi tornerà a sbagliare stia pur certo che ci troverà pronti a intervenire».

Antonio Ravidà

Disperato, il ragazzo ha già tentato tre volte di togliersi la vita

Una scena del film «Rain man», storia di un autistico

«Mi dispiace di avere ingannato tutti e anche per quelle povere ragazze»

[illegible]

Gruppo industriale estero di dimensioni internazionali, operante nel settore della **COMPONENTISTICA AUTO**, in posizione leadership, presente in Italia con più insediamenti produttivi, ci ha incaricati di ricercare:

PLANT CONTROLLER

La posizione richiede:
- età intorno ai 30-35 anni ed una formazione di base ad indirizzo di laurea/ragioneria;
- precedenti esperienze acquisite presso realtà modernamente organizzate ed operanti con supporti informatici e sistemi gestionali dell'ultima generazione;
- approfondita conoscenza dei più avanzati sistemi di contabilità industriale, di budgeting e reporting;
- buona padronanza della lingua inglese;
- spiccate capacità di comunicazione a tutti i livelli ed abitudine al lavoro di gruppo.

Il nostro Cliente è in grado di offrire l'inserimento in [illegible] di dimensioni multinazionali, contenuti professionali stimolanti [illegible] apertura nel medio termine a ruoli di maggiori responsabilità all'interno della struttura di FINANCIAL CONTROLLING. La sede di lavoro è nella seconda cintura nord di Torino sulla direttrice autostradale per Milano.

La ricerca sarà curata direttamente dalla PRAXI e nessun nominativo sarà fornito al Cliente senza l'autorizzazione del diretto interessato. Le risposte, **siglate** [illegible] **busta e su lettera** [illegible] **il Rif. SP 10279**, dovranno pervenire alla:

PRAXI

PRAXI S.p.A. - ORGANIZZAZIONE [illegible]
10125 TORINO - CORSO VITTORIO EMANUELE II, n. 3 - TEL. (011) 6560
Ancona Bari Bologna Cagliari Firenze Genova Milano Napoli Padova Roma Torino
PRAXI ORGANIZZAZIONE - PRAXI INFORMATICA - PRAXI VALUTAZIONI
PRAXI RISORSE UMANE - PRAXI ENTI PUBBLICI - PRAXI AFFARI & FINANZA

Società [illegible] **leasing**
appartenente a primario gruppo bancario nazionale
RICERCA
per il potenziamento della propria filiale di Torino
ADDETTO/A FIDI/SVILUPPO
Scrivere: Publikompass 5608/10100 Torino.

NOTA INDUSTRIA FARMACEUTICA LEADER DI SETTORE RICERCA
[illegible]
Zona: **TORINO - VERCELLI - AOSTA**
[illegible]: serietà, ambizione, [illegible] esperienze di vendita, iscrizione C.C.I.A.A., abitudine ad operare per obiettivi.
Offre:
- Gestione in esclusiva di un parco clienti attivi con prodotti: specialità da banco, presidi medici, cosmetici sostenuti anche pubblicitariamente.
- Inquadramento di legge
- Retribuzione provvigionale di sicuro interesse.

Se interessati inviare per espresso o via fax un dettagliato curriculum vitae corredato di recapiti telefonico, citando il riferimento [illegible]: **PROGRAMMA AZIENDALE BG srl - viale Regina Margherita, 30 - 20122** [illegible] **- fax 02/55.18.27.54**

PROGRAMMA AZIENDALE BG

Azienda operante nel settore **TERMOIDRAULICO** RICERCA:
[illegible] **AGENTI per** [illegible]
Si richiede: età massima 28 anni, disponibilità immediata, residenza in zona, auto propria.
Si offre: portafoglio clienti, accordo mensile di L. 2.000.000, liquidazione provvigionale trimestrale e premi.
Telefonare venerdì 12 e lunedì 15 allo 049/875.22.33, oppure inviare curriculum (anche a mezzo fax 049/875.34.83) citando chiaramente anche sulla [illegible] **RIF. 6382** alla:
ORGA SELEZIONE s.r.l. - 35121 PADOVA - Via Feltrepio, 39

NOTA INDUSTRIA [illegible] **IN FORTE SVILUPPO**
ASSUME
DIRETTORE VENDITE ITALIA
REQUISITI IDEALI DEL CANDIDATO:
- Avere coperto con successo la posizione di Direttore Vendite in Azienda Farmaceutica
- Particolare dispo[illegible] alla formazione, conduzione, motivazione e controllo di una forza vendita nazionale di agenti MONOMANDATARI
- Età [illegible] 35 ai 40 anni e istruzione a [illegible] universitario
- Residenza Torino o comuni limitrofi.

[illegible]O
- Posizione di alto prestigio e definitiva.
- Retribuzione livello dirigenziale.
- Riconoscimento concreto degli obiettivi raggiunti.

Se interessati inviare per espresso o via fax un dettagliato curriculum vitae corredato di recapito telefonico, citando il riferimento **152/96** a: **PROGRAMMA AZIENDALE BG srl - viale Regina Margherita, 30 - 20122 Milano - Fax 02/55.18.27.54**

PROGRAMMA AZIENDALE BG
Partner of EUROPEAN MANAGEMENT ASSOCIATES Ltd.
ROMA - BERGAMO - FIRENZE - MILANO - PADOVA - TORINO

Oltre 10 milioni di guadagno mensile.
Multinazionale tedesca
CERCA
VENDITORI/TRICI
per la zona: PIEMONTE
Per informazioni telefonare al numero
0338/90.81.51

La Tecnopol S.p.A., primaria azienda di Compound, materie plastiche, RICERCA per incremento organico
- **ADDETTI CONDUZIONE ESTRUSORE**
- **OPERAI GENERICI**

Max 32 anni, esperienze analoghe. Titolo di studio di media superiore, capacità di manutenzione meccanica, saranno considerati titoli preferenziali. Scrivere a **TECNOPOL S.p.A.** Via Cassia, 7 - Rebaudengo (TO)

AMBIENTE AS [illegible]
La ricerca è svolta da una dinamica ed affermata Società di rilevanza nazionale, nell'ottica di un attento e pianificato programma di potenziamento delle strutture.

ANALISTA/PROGRAMMATORE EDP (Rif. SP 10281)
con una esperienza di 3-5 anni di programmazione, ultimata al lavoro di gruppo ed in possesso di una professionalità maturata sulle principali procedure di carattere gestionale (sono gradite conoscenze ed applicazioni in ambito client/server).

PROGRAMMATORE EDP JUNIOR (Rif. [illegible] 10282)
con una esperienza anche breve e al primo impiego, fortemente motivato a realizzarsi in una realtà tecnicamente avanzata.
Per entrambe le posizioni le condizioni economiche saranno determinate sulla base delle conoscenze e potenzialità dei candidati. La sede di lavoro è Torino
La ricerca sarà curata direttamente dalla PRAXI e nessun nominativo sarà fornito al Cliente senza l'autorizzazione del diretto interessato. [illegible] **risposte, siglate su busta e su lettera** [illegible] **il Rif.** [illegible]... di specifico interesse, dovranno pervenire alla:

PRAXI

[illegible] **B.p.A. -** [illegible] **CONSULENZA**
10125 TORINO - CORSO VITTORIO EMANUELE II, n. 3 - TEL. (011) 6560
Ancona Bari Bologna Cagliari Firenze Genova Milano Napoli Padova Roma Torino
PRAXI ORGANIZZAZIONE - PRAXI INFORMATICA - PRAXI VALUTAZIONI
PRAXI RISORSE UMANE - PRAXI ENTI PUBBLICI - PRAXI AFFARI & FINANZA

CALMIC ITALIA S.p.A.
leader nel settore igiene e ambiente, ricerca:
VENDITRICI / VENDITORI
per le zone di:
• TORINO • AOSTA • NOVARA
Offriamo: fisso mensile, provvigioni, incentivi, concorso spese, possibilità di auto aziendale, training teorico/pratico.
Richiediamo: [illegible] compresa tra i 25 e i 35 anni. Costituirà titolo preferenziale:
- precedente esperienza di vendita
- servizi e capacità di lavorare per obiettivi.

Telefonare per appuntamento allo **02-55602236** oppure inviare [illegible] lum vitae via fax allo **02-55602268.**
Servizi Arte

CAR BOMBONIERE S.p.A.
CERCA
AGENTI per la zona [illegible] **PIEMONTE**
Si richiede: residenza in zona, esperienza decennale nel settore, [illegible] max 45 anni, capacità sviluppo clientela esistente e [illegible].
Si offre: notevole portafoglio clienti, supporto tecnico commerciale, ottima base provvigionale incrementabile nel prosieguo del rapporto.
Inviare dettagliato curriculum vitae per raccomandata a:
C.P. 1047 - Ril. P
50019 [illegible] **F.no (FI)**

Ci rivolgiamo a brillanti ambiziosi
NEODIPLOMATI
che vogliono entrare in un team di vendita di una grande concessionaria di pubblicità.

Se non avete esperienza di lavoro ma non mancate di entusiasmo e dinamismo e volete diventare professionisti del settore vendite, inviate un vostro breve curriculum, con recapito telefonico, a:

PUBLIKOMPASS 429 10100 TORINO

Dinamica Società industriale torinese, produttrice di beni di consumo durevoli, presente sul mercato nazionale e nei principali paesi europei, nell'ambito di un piano [illegible] assicurare una presenza sempre più continua dell'Azienda sul territorio, ricerca:

GIOVANE E [illegible] VENDITORE
di età intorno ai 25-28 anni, abituato ad operare in prima persona in prospezione sul mercato potenziale e desideroso di [illegible] professionalmente e di misurarsi sulla base dei risultati che è in grado di raggiungere in un ambiente che offre spazi di sviluppo decisamente interessanti. Il Candidato prescelto, che opererà alle dirette dipendenze del Responsabile Vendite Italia, dovrà essere disponibile a viaggiare con discreta frequenza in una area che fa riferimento prevalentemente all'Italia settentrionale. Il nostro cliente prevede un inquadramento impiegatizio comprensivo di stipendio fis[illegible] incentivi e rimborso spese a piè di lista. Le persone interessate sono pregate di inviare un dettagliato curriculum, **siglato su busta e su lettera con il** [illegible] **SI 10275**, alla:

PRAXI

PRAXI S.p.A. - [illegible] **CONSULENZA**
10125 TORINO - CORSO VITTORIO EMANUELE II, n. 3 - TEL. (011) 6560
Ancona Bari Bologna Cagliari Firenze Genova Milano Napoli Padova Roma Torino
PRAXI ORGANIZZAZIONE - PRAXI INFORMATICA - PRAXI VALUTAZIONI
PRAXI RISORSE UMANE - PRAXI ENTI PUBBLICI - PRAXI AFFARI & FINANZA

TECNICO [illegible] **AUTO**
coordinatore tecnico specializzato diagnosi problematiche meccaniche elettroniche [illegible] autovetture.
E' richiesto diploma di perito elettrotecnico o cultura equivalente [illegible] provata conoscenza della tecnologia dell'automobile.
Tel. 011/6962197

ARIEL
azienda leader settore climatizzazione RICERCA per l'apertura di 1 ufficio nella Provincia di Torino
DIRETTORE DI AGENZIA
Si richiede:
- età max 30 anni;
- residenza in zona;
- esperienza di vendita nel settore beni durevoli o strumentali;
- l'esperienza nel settore non è indispensabile;
- la retribuzione è di [illegible] interesse e comunque commisurata all'esperienza acquisita.

Inviare curriculum a: **ARIEL SpA** Viale dell'Artigianato, 34 - 36030 S. Vito di Leguzzano (VI) - Fax 0445/59.59.00

Società produttrice ventennale per ampliamento rete vendita, ricerca:
CONCESSIONARI ESCLUSIVI DI ZONA
Il nostro Concessionario tratterà sistemi di allarme per abitazione, con brevetto esclusivo mondiale e marchi registrati di qualità.
Vogliamo entrare in contatto con persone serie e dinamiche orientate agli obiettivi e con un minimo capitale liquido iniziale.
Garantiamo assistenza continua e costante in zona supportata da pubblicità e convenzioni [illegible] scala nazionale.
POSSIBILITA' DI NOTEVOLI UTILI IMMEDIATI
Se interessati telefonare per un incontro direttamente [illegible] Azienda allo: **0363/351313.**

fact

La consociata italiana di un affermato Gruppo Industriale di rilevanza mondiale operante in un settore ad elevata tecnologia, nell'ambito [illegible] un piano volto [illegible] assicurare un servizio [illegible] qualità globale alla clientela, ci ha incaricati [illegible] ricercare la collaborazione [illegible]

ESPERTI ORGANIZZATORI [illegible] GESTORI DI CORSI DI ADDESTRAMENTO [illegible] FORMAZIONE PER I CLIENTI

La posizione richiede:
- capacità di formulare e pianificare corsi di formazione ed addestramento curandone gli aspetti organizzativi [illegible] logistici in stretto collegamento con la casa madre;
- solida formazione culturale di base ed una valida padronanza della lingua inglese;
- abitudine [illegible] lavoro [illegible] gruppo ed attitudine ad interagire a [illegible] i livelli.

La ricerca sarà curata direttamente dalla PRAXI e nessun nominativo sarà fornito al Cliente senza l'autorizzazione del diretto interessato.

Le risposte, **siglate su busta e su lettera con il** [illegible] **SP... di specifico interesse**, dovranno pervenire alla:

PRAXI

PRAXI S.p.A. - [illegible]
10125 TORINO - CORSO VITTORIO EMANUELE II, n. 3 - TEL. (011) [illegible]
Ancona Bari Bologna Cagliari Firenze Genova Milano Napoli Padova Roma Torino
PRAXI ORGANIZZAZIONE - PRAXI INFORMATICA - PRAXI VALUTAZIONI
PRAXI RISORSE UMANE - PRAXI ENTI PUBBLICI - PRAXI AFFARI & FINANZA

Prestigiosa Azienda internazionale operante nel settore della [illegible] in forte espansione *RICERCA:*
VENDITORI/TRICI
da inserire nelle province di: CN - [illegible] - NO - BI - AO
Si richiede: età 23/30 anni, serietà, bella presenza, dinamismo. *Si offre:* inquadramento di legge, concorso spese, premi ed incentivi. Il training di formazione presso la società ed un'assistenza costante dei ns. funzionari permetteranno ai selezionati di raggiungere, sin dal primo mese, gli obiettivi prefissati.
Per colloquio selettivo in zona telefonare allo **011/89.77.771** r.a. oggi [illegible] 9-16.30 e domani ore 9-13.

EDITALIA S.p.A.
Gruppo Istituto Poligrafico e Zecca dello Stato
In considerazione dell'eccezionale numero di richieste pervenute a seguito della campagna pubblicitaria realizzata per promuo[illegible]
CENTO LIBRI PER MILLE ANNI
La Biblioteca del Terzo Millennio
Seleziona
Pos. [illegible] - FUNZIONARI DI VENDITA
Pos. B - ADDETTE AL TELEMARKETING
Si richiede
Pos. A - Esperienza almeno triennale nella vendita diretta, preferibilmente nel settore editoriale, età 25-40 anni, diploma superiore, auto propria, disponibilità immediata.
Pos. B - Esperienza nel ruolo, disponibilità a breve, ottima dizione.
Si offre
Pos. A - Supporto [illegible] forti investimenti promo-pubblicitari e lavoro pianificato tramite appuntamenti derivanti da mailing, couponing e portafoglio clienti attivo. Guadagni livellati sulla fascia alta del mercato con notevoli possibilità di [illegible].
Pos. B - Corso di formazione retribuito e successivo inquadramento di legge.
Per appuntamento telefonare al numero 011/501840
venerdì ore 9.00/19.00 - sabato [illegible] 9.00/12.00 - lunedì ore 9.00/19.00.

ADESITAL, industria di collanti per l'edilizia in [illegible] espansione
RICERCA:
AGENTI [illegible]MONOMANDATARI
per le seguenti aree: TORINO, ASTI, CUNEO NORD, NOVARA, VERCELLI, BIELLA, [illegible]
Richiediamo: introduzione presso i rivenditori [illegible] e di ceramica.
Età non superiore ai [illegible] anni.
Verranno, in subordine, prese in considerazione anche le candidature di giovani militeassolti in possesso di b[illegible] ma significativa esperienza di [illegible] anche in altri settori.
Offriamo: portafoglio clienti, compenso fisso a fondo perduto, provvigioni, addestramento in Azienda, assistenza continua [illegible] zo[illegible] ed ottime possibilità di guadagno.
Inviare curriculum per [illegible] a [illegible]esitai S.p.A. - via Giardini, [illegible] - 41040 Ubersetto di Fiorano (MO) - Tel. 0536/927.511 - Fax 843.527

---

mapien
DIFFUSIONE MODA
AZIENDA LEADER
[illegible] **INTIMO E CONFEZIONE**
Ricerca:
AGENTI DI VENDITA MONOMANDATARI
Per zone:
PIEMONTE - LIGURIA - PAVIA - PIACENZA
Requisiti richiesti:
Età minima 25 anni - Esperienza quinquennale - Automunito
Inviare dettagliato curriculum vitae a:
Mapien s.r.l. - 15100 - Alessandria - Via L. Einaudi 61 - Zona Indust. D4
c/a Dott. [illegible]

EUGÈNE PERMA
PARIS
Azienda leader nel settore prodotti professionali per acconciatori, presente su tutto il ter[illegible] nazionale con oltre 80 agenti diretti, ricerca per il potenziamento della propria rete vendita:
AGENTI
per le seguenti zone: Torino e [illegible]
Disponibilità a valutare anche candidature in altre province.
Si richiede: età compresa tra i [illegible] anni; iscrizione Ruolo Agenti Camera Commercio; [illegible] propria
Si offre: portafoglio clienti; corso formazione; retribuzione ai [illegible] livelli del settore; prodotti di altissima qualità e marchio leader nel settore; inquadramento Enasarco
Telefonare lunedì 16.4.1996 ai seguenti numeri: tel. 02/75.11.09.21 - 74.47.22 - 75.86.440 - 76.11.13.60. Chiedere del Sig. Andreini o Dr. Aloise.

SELEZIONE - FORMAZIONE - VALUTAZIONE - ORIENTAMENTO DELLE RISORSE UMANE

Un prestigioso **Gruppo Multinazionale Giapponese, leader mondiale nel settore "pneu", per la propria filiale italiana** [illegible] **fase** [illegible] **continua espansione**, ci ha incaricato [illegible] cercare [illegible]:

AGENTE GENERALE DI ZONA
AOSTA-TORINO NORD-VERCELLI (Rif. AG296916)

che, in sintonia con [illegible] Direzione Commerciale Italia, **sappia gestire il consistente portafoglio clienti esistente ed implementare la penetrazione commerciale sul territorio di competenza.**

La ricerca è orientata [illegible] ***un giovane agente di commercio di 25/30 anni, che abbia maturato*** [illegible] ***significativa, anche se breve, esperienza di vendita meglio se nel settore "automotive".***

L'Azienda [illegible] **grado** [illegible] **predisporre** [illegible] **pacchetto retributivo e** [illegible] **crescita personale in grado di soddisfare le** [illegible] **di persone con elevato standing.**

Gli interessati possono **telefonare** nei giorni di **Lun. 15** e **Mart.** [illegible] **e Merc. 17 Aprile '96** ai seguenti numeri telefonici: **030/3752087-3770322** o inviare un dettagliato **C.V.** a mezzo **fax allo 030/3770267** indirizzato alla:

PROFILI - Risorse Umane S.r.l. - Via A. Saffi, 6 - 25123 BRESCIA

PROFILI RISORSE UMANE

PROFILI SRL - RISORSE UMANE - VIA A. SAFFI, 6 - 25123 BRESCIA
TEL. (030) 3752087 - 3770267 - FAX (030) 3770267

Gruppo operante nel settore della rubinetteria sanitaria per propria sede centrale situata nel Cusio ricerca:

[illegible] PROGETTAZIONE (Rif. B.O. 1176)
[illegible] affidare la responsabilità dell'ufficio Progettazione e Sviluppo nuovi prodotti, con una esperienza qualificante maturata possibil[illegible] in settore affine.

[illegible] QUALITÀ (Rif. B.O. 1177)
cui affidare la gestione del Sistema Qualità, collaborando all'impostazione delle procedure operative per la qualità del prodotto in tutte le fasi produttive.

[illegible] METODI (Rif. B.O. 1178)
cui affidare le attività organizzative delle fasi di lavorazione [illegible] do alla definizione dei cicli di produzione ed alla determinazione degli standard tecnici.

Per tutte le posizioni, inquadramento e retribuzione saranno commisurati alla reale esperienza ed alle potenzialità dei candidati prescelti.
Inviare curriculum dettagliando posizione attuale e livello retributivo a SOGES S.p.A. - Corso F. Turati n. 49 - 10128 TORINO, citando anche sulla busta il riferimento di interesse.

SOGES

Seima
ITALIANA SpA
SEIMA ITALIANA S.p.A.
azienda leader europea nella produzione di fanaleria per autoveicoli ricerca, per il proprio stabilimento di Grugliasco - Torino (250 dipendenti circa), il
RESPONSABILE DELL'INDUSTRIALIZZAZIONE PRODOTTO
[illegible] **dipendenze** [illegible] **di Stabilimento**
L'Azienda si rivolge [illegible] candidati con [illegible] seguenti caratteristiche:
- età 30/40 [illegible]
- diploma ad indirizzo tecnico;
- [illegible] [illegible] mezzi e dei sistemi di produzione nel settore termoplastico con provenienza preferibile nell'ambito dell'illuminazione per autoveicoli [illegible] esperienza specifica, almeno quinquennale, nella posizione di responsabile dell'industrializzazione prodotto [illegible] [illegible] aziende di medie-grandi dimensioni;
- capacità di lavorare in team in un ambiente molto giovane e dinamico;
- capacità di gestire modernamente le risorse umane;
- è preferibile la conoscenza della lingua inglese.

I candidati dovranno far pervenire il proprio curriculum vitae presso la Direzione del Personale (att.ne Dott. Arrighi) di
[illegible] ITALIANA S.p.A. - [illegible] ALTISSIMO
Via [illegible] Paolo, [illegible] - [illegible] [illegible] (TO)

fact

«Mi chiedevano l'alibi, quella notte sono stato 9 ore in piedi dalla polizia»

«La cella? Non era uno scherzo»

Scarcerato dopo 8 giorni il finto rapinatore

ROMA. Libero, finalmente. Così potrà tornare a fare scherzi alla bella fidanzata, il giovane medico napoletano Carmelo Ventra. Un'esperienza tragicomica: si mascherato con parrucca e baffi finti all'aeroporto di Fiumicino e l'avevano preso per rapinatore. Dopo otto giorni di è stato restituito alla famiglia con tante scuse. Lo stesso pm Lucio Bochicchio ha chiesto la revoca degli arresti. Ma lui, neuropsichiatra di buona famiglia, precipitato per sbaglio nell'incubo di Regina Coeli, esce e sbotta le manette facili: «Qui ormai bisogna portarsi sempre dietro l'alibi. Se vivi da solo, non hai speranza».

Lo descrivevano giovane, ricco e disinvolto. Quanto di più lontano dall'ambiente malavitoso. Carmelo Ventra è effettivamente baciato dalla fortuna: il padre ha un'azienda farmaceutica e una clinica per malattie mentali, abita in un appartamento di quattrocento metri quadri sul lungomare di Napoli, piano sotto Paolo Cirino Pomicino.

Ha trentacinque occhialetti da dottore, una laurea in psichiatria, un matrimonio in vista con Silvia, hostess dell'Alitalia. E' stata proprio la passione per la fidanzata, che avrebbe passato la Pasqua a Hong Kong, a tradirlo.

La storia è nota. Subito dopo mascherato, giovedì scorso, un attimo prima di salire a bordo del volo Roma-Hong Kong, Ventra fu individuato da una guardia giurata che lo riconobbe come un rapinatore con cui aveva avuto a che fare. Immediato fermo. Indagini. Racconta Silvia, la fidanzata: «Ero in cabina di pilotaggio dove ci comunicarono il primo ritardo. Poi il secondo. Ci dissero che si trattava di un guasto e questo riferimmo ai passeggeri. Poi venne da me un collega e mi avvertì "Hanno arrestato uno che per salire a bordo. Pare rapinatore che scappava". Io mi ricordo ancora: c'era il posto 5C libero. Controllai la lista dei passeggeri e lì, per la prima volta, ho letto Carmelo Ventra. Lì per lì ho pensato a uno scherzo. Ridevo. detto agli altri steward: ho capito tutto, fate uscire fuori Carmelo. quelli capivano. Sono uscita dall'aereo e sono andata a guardare al computer dell'ingresso. Il posto era prenotato al "Vomero Travel". Ho avuto un tuffo Avevano arrestato Carmelo! Così sono corsa dalla polizia».

Lì, in commissariato, da un'ora l'odissea del medico mascherato. «Io mi ero convinto - racconta Ventra sulla porta del carcere, ancora emozionato - aver commesso un piccolo reato con parrucca. Ci ho messo po' a capire che si trattava di cosa grave. Ma di questa storia della rapina io non sapevo niente, figuriamoci. Mi chiedevano l'alibi. Però capivo che brancolavano nel buio. Ho passato nove ore in piedi, quella notte, perché si voleva prendere la responsabilità di un arresto».

A «incastrare» Ventra, quella notte, è insieme incredibile di coincidenze. Il vigilante giura di averlo riconosciuto. Organizzano riconoscimento all'americana e quello lo individua di nuovo. Intanto, o si sono fatte le tre della notte, scatta una perquisizione a casa Ventra. E' la madre, signora Annamaria, che rievoca: «Bussano in piena notte. Va la cameriera e dicono: polizia! Io apro in pigiama, spaventata, perché penso subito a un incidente stradale. Invece no, hanno ordine di perquisizione. Non vi dico la concitazione quando trovano un parrucchino. "E' lui", che dicono al telefono».

Già, «lui». Se ne convincono in molti. Anche perché tutti gli alibi del medico, per il 7 marzo, giorno della fatidica rapina, traballano. Inizialmente aveva detto di essere in servizio in clinica. E non è così. Poi dice di essere stato a casa, malato d'influenza. Anche qui i testimoni non ricordano smentiscono. Gli investigatori spiegano che né la cameriere cappverdiane, né il portiere dello stabile hanno saputo precisare alcune cose. E poi c'è la denuncia della guardia giurata. quale è tornato alla carica, raccontando anche che da giorni è sottoposto a telefonate di minaccia.

«Io solo che a un certo punto s'è scatenato il tenente Callaghan - ironizza il medico - e sono andato a fondo. Non vi dico la mia amarezza nel vedermi sui giornali, dipinto come sicuro criminale. Ci giornalisti che hanno infierito. E invece in cella ho trovato grande solidarietà. Una solidarietà che mai trovato in vita mia. Anche il carcere funziona bene, meno che la Con quello che spende lo Stato, uno scandalo. Danno da mangiare roba che mia non si dà neanche ai cani».

detto questo, abbracciato stretto alla fidanzata, baciando mamma e sorella, Carmelo Ventra sale sul macchinone blu autista che l'è venuto prendere da Napoli e ne torna alla vita dorata.

Francesco Grignetti

«Nessuno voleva assumersi la responsabilità dell'arresto In carcere mangiavo da cani»

A sinistra e in alto Carmelo Ventra e abbraccia la fidanzata

«È stato un incubo»

La sorella: mai avuto dubbi sull'innocenza

NAPOLI. Della sua innocenza non hanno dubitato neppure un istante. Eppure per sette lunghissimi giorni hanno temuto che Carmelo fosse finito in un labirinto di indizi e coincidenze diaboliche dal quale rischiano venir più fuori. Soltanto ieri mattina hanno potuto tirare il sospiro di sollievo appena è giunta la notizia del provvedimento di scarcerazione. Ora che l'incubo è finito e si è stemperata tensione dell'attesa, i familiari del giovane medico napoletano si dono volentieri ai taccuini dei cronisti. «Siamo felicissimi, aspettato e sognato questo momento quella brutta notte di giovedì quando alle 3 del mattino, mentre perquisivano la casa, i poliziotti ci dissero che Carmelo era stato arrestato». A parlare è Elvira Ventra, l'unica sorella di Carmelo che ha lasciato Napoli i tre figli per correre ad abbracciare il fratello all'uscita di Regina Coeli. La voglia di sparare a zero contro i responsabili di questo errore giudiziario è tanta, ma pare addolcita dall'esito felice della vicenda. «Pensi che è stata tanta la paura che ho perso il latte: ho bimba di pochi mesi che prima dell'arresto di mio fratello allattavo regolarmente. Sto pensando seriamente - dice non senza tocco di - citare qualcuno per danno biologico». Elvira percorre i momenti più difficili di questi giorni, le ore consumate nella speranza che il giallo venisse risolto al più presto. «E' stato un incubo - ricorda - che non finisse, E quando il suo racconto si addentra nel merito della vicenda, deve ricorrere una serie di interrogativi retorici per descrivere l'abbaglio degli inquirenti. «Ma ci può basare su una sola testimonianza?», si domanda la donna. Ed ancora: come non riflettere sul fatto che l'accusatore, la guardia giurata, parlava di una parrucca lunga, mentre quella acquistata da Carmelo per fare scherzo alla fidanzata era i capelli corti? Ad attendere Carmelo ci sono anche i genitori, l'industriale farmaceutico Ferdinando Ventra la signora Annamaria. «Spero che questa avventura e l'intera storia serva di lezione a tutti» Elvira prima di fratello.

Enzo La Penna

Il fidanzato

«Maddalena non è stata uccisa»

ALESSANDRIA. No, forse davvero non lei. Anche il fidanzato, Claudio Fabris, 39 anni, di Marghera - che pure aveva dato l'allarme collegando la scomparsa in India di Maddalena Calderone, 27 anni, di Novi Ligure ad cadavere senza trovato a gennaio sulla spiaggia Puri, sulla costa orientale indiana - appare tutt'altro che sicuro dell'identificazione.

Il giovane è all'Isola d'Elba, ospite di amici. Lì già lunedì stato «preso a verbale» dai carabinieri che però non sapevano a chi inoltrare il testo dell'interrogatorio, visto che solo il giorno successivo il procuratore di Alessandria, Carlo Brusco, ha aperto un'inchiesta sulla scomparsa di Maddalena. Ieri finalmente il verbale è arrivato sul tavolo del magistrato.

I due giovani avevano deciso di dividersi già prima di partire, ne fanno fede i biglietti aerei: uno per Nuova Delhi e Bombay, l'altro solo per Bombay. «Dopo due settimane in compagnia di Maddalena ci siamo lasciati. Io sono andato verso Sud, lei a Nord. I contatti venivano mantenuti epistolarmente. Avevamo però deciso di trascorrere il Capodanno insieme». Ultimo telex a metà dicembre, poi più nulla. Fabris si in cerca di Maddalena «Sono andato nelle dove pre- si trovasse. Con avevo la foto che ho cominciato a mostrare in giro senza nessuna risposta». Poi il di gennaio è a Puri. «Grazie all'intervento di turista neozelandese venuto a sapere che un mese prima sulla spiaggia stato trovato cadavere decapitato di una giovane donna». Si fa mostrare le foto del corpo: da chi? Dalla polizia? Le autorità locali smentiscono. Ma del resto quelle foto state distribuite anche negli alberghi. E, tatuaggio sul seno a parte, un altro particolare collima: «Il cadavere aveva le unghie laccate, ma Maddalena le portava così».

La polizia indiana, intanto, ha concentrato le indagini Pentakunta, un villaggio di pescatori vicino a Puri diventato luogo prediletto degli hippies e dei turisti poveri. E' il regno dei seguaci delle religioni orientali e dei fumatori di «ganja» - marijuana locale - è in una dove la mafia fa affari d'oro.

{r. al.}

Le Agenzie di città di Torino, Turati e Gerbido e le Agenzie Generali di:

– Avigliana e Grugliasco
– Alessandria, Acqui Terme, Casale, Novi Ligure, Ovada, Tortona e Valenza
– Alba e Canale d'Alba

ricercano giovani collaboratori da avviare alla professione di

CONSULENTI ASSICURATIVI

Siamo interessati ad ambosessi con
- ✔ età compresa tra 21 e 35 anni
- ✔ auto propria
- ✔ residenza o domicilio in zona
- ✔ capacità di relazione e comunicazione
- ✔ motivazione ad attività autonoma di successo
- ✔ diploma di scuola superiore, costituisce titolo preferenziale

Offriamo
- ✔ corso di formazione alla professione
- ✔ affiancamento e assistenza nei primi mesi
- ✔ interessanti prospettive economiche

Inviare curriculum a: Centro Selezione Pharos - Via Chiabrera, 25 - 10126 Torino (anche via fax al nr. 011/6866297) citando sulla busta e sul curriculum i seguenti riferimenti:

RIF. TA. T. (per Torino e provincia)
RIF. TA. A. (per Alessandria e provincia)
RIF. TA. P. (per provincia di Cuneo)

TORO

Società industriale, situata nella seconda cintura a km da Torino, nella strada Asti, e operante in settori diversificati Logistica e Servizi per l'industria, ricerca:

PROGRAMMATORE EDP

La ricerca è orientata verso candidati che abbiano maturato almeno cinque anni di significativa esperienza, in ambienti in cui abbiano sviluppato:

- Linguaggi: CLIPPER, VISUAL BASIC
- Conoscenza dei seguenti ambienti: WINDOWS, CLIENT SERVER PC, AS/400

Completano il profilo la di problematiche logistiche di movimentazione dei magazzini, stoccaggio, e spedizione di materiali.

Inviare dettagliato curriculum a: **Publikompass 428** TORINO.

PRIVATA AZIENDA INDUSTRIALE

CERCA

per stabilimento in S. Mauro T.se

COORDINATORE

Servizio Distribuzione

di beni alimentari di propria produzione giornaliera

Il candidato ideale, che coordinare i trasportatori addetti alle consegne giornaliere, ha 30/40 anni, attitudine ai rapporti interpersonali, spiccata personalità e disponibilità ad operare di notte/primo mattino, per sei giorni la settimana.

Sarà titolo preferenziale l'aver già svolto le attività descritte, o similari. Inquadramento e retribuzione saranno commisurati alle effettive capacità.

dettagliato curriculum a: **Casella 28-H, Pubblicità Battistoni, 20052 Monza (MI)**

PICCOLA AZIENDA ELETTROMECCANICA

componentistica industriale

RICERCA

IL PROPRIO RESPONSABILE UFFICIO TECNICO

Il candidato ideale ha laurea in ingegneria elettrotecnica meccanica, di circa 30 anni, dei principali programmi applicativi tecnici, maturata esperienza almeno biennale in tempi/metodi, programmazione della produzione e qualità.

Completano il profilo una buona conoscenza della lingua inglese, personalità dinamica motivata ai risultati che propensione ad approfondire e gestire la totalità delle problematiche tecniche aziendali (sicurezza, innovazione, qualità, controllo della gestione industriale, programmazione, progettazione produzione), che apprezzi l'impegno in una in un settore merceologico che richiederanno anni di crescita professionale intensa.

Inviare curriculum vitae
Publikompass 7231/10100 Torino

Importante Azienda Metalmeccanica una posizione di assoluto rilievo nei sistemi riscaldamento, operante con notevole successo sui mercati italiani, europei e mondiali, nell'ambito un ulteriore potenziamento delle proprie strutture ricerca per la rete commerciale:

ADDETTO AMMINISTRAZIONE ORDINI E CONTROLLO
per la Business Unit di Torino

Desiderano contattare un diplomato o un laureato in economia e commercio a cui affidare la responsabilità del processo di gestione degli ordini e di tutte le attività amministrative e di controllo di Business Unit. Rientra nella sua mansione anche il coordinamento del magazzino e delle spedizioni. Viene richiesta un'esperienza almeno biennale maturata in analoghe posizioni presso aziende modernamente organizzate.

Il prescelto opererà in un ambiente dinamico e stimolante che offre ai propri collaboratori concrete possibilità di sviluppo professionale, l'inquadramento e la retribuzione saranno di sicuro interesse e tali da soddisfare le candidature più qualificate.

La nostra società garantisce la massima riservatezza: le risposte verranno comunicate all'azienda dopo un primo colloquio e previa autorizzazione. Pregheremo gli interessati di inviare un curriculum dettagliato con l'indicazione di un recapito telefonico, citando sulla busta il *Rif. MD 972* a: IOCAP s.r.l. - Via S. Maria Valle 2/A - 20123 MILANO.

iocap
Fax 02. 8693179 - Milano
Interventi Organizzativi e di
Consulenza - Via S.M. Valle 2/A
E-Mail: IOCAP@cdc.it

Media Azienda, leader a livello nazionale, ci ha incaricati di ricercare

OFFICINA (rif. SC)

il candidato è perito con pluriennale esperienza nella guida e programmazione di reparti produttivi **operanti nei settori della carpenteria metallica abbinata a montaggi elettrici** organizzati per singole commesse.

INGEGNERE PROGETTAZIONE (rif. ST)

il candidato è un ingegnere meccanico esperienza 3-4 anni nella **progettazione di strutture** e con di CAD.

La conoscenza dell'inglese costituirà titolo preferenziale.

La sede lavoro è Torino.

La ricerca è coperta dalla massima riservatezza e nessun nominativo verrà comunicato il preventivo assenso degli interessati.

Le persone interessate sono pregate di inviare un curriculum vitae citando sulla busta e sulla lettera il riferimento a:

SIRTEXSOA
Consulenza di Direzione selezione, formazione, organizzazione
Corso Einaudi, 55 - 10129 TORINO

Multinazionale di media grandezza sede a Torino ricerca

CONTABILE

Sarà suo compito: gestire in modo autonomo i vari settori contabilità, mantenendo rapporti sia col personale interno ed esterno italiano, che la Casa Madre in inglese (telefono e corrispondenza).

La Società richiede: esperienza pluriennale operativa, eventualmente in multinazionale, nelle varie della contabilità e utilizzo di sistemi informatici moderni. Capacità di collaborare in modo costruttivo, grande autonomia e senso di responsabilità.

La Società offre: possibilità di utilizzare nella loro globalità le esperienze contabili, di praticare l'inglese e costituire un punto riferimento per l'Azienda. Remunerazione adeguato e come lavoro Torino.

Il C.V. completo di indicazioni sull'attuale retribuzione lordo, dovrà essere inviato citando il Rif. 82/8755 per Fax, al n. 039/6056469 o per espresso a: Mercuri Urval, Centro Direzionale Colleoni, Palazzo Astrolabio 20041 Agrate Brianza (MI). I colloqui preliminari con i candidati in possesso dei requisiti avverrà luogo entro 20gg.

Mercuri Urval

PK Per la pubblicità su **LA STAMPA**

publikompass

20123 MILANO Via Carducci 29 - Tel. (02) 86.4701
10126 TORINO Corso M. d'Azeglio 60 - Tel. (011) 65.211

IL CASO

LEZIONE DI RAZZISMO

Ragazzini romani in gita ▪ Como denunciano: insultati e aggrediti

«Terroni, tornate a casa»

«In un albergo ci hanno schiaffeggiati»
«In paese braccati con le automobili»

ROMA

SIAMO partiti per visitare i luoghi manzoniani e abbiamo trovato l'inferno dantesco». Parole di professoressa. Un inferno fatto di fiamme «razziste» che hanno avvolto i ragazzi di un liceo del litorale romano in gita scolastica al «Nord» accompagnati nel loro viaggio da grida - al terrone, al terrone - e porte chiuse in faccia da un popolo di scalmanati protettori della «purezza del Nord». E' il marzo quando sei classi di un liceo scientifico di Ladispoli e Cerveteri partono alla ricerca di Don Abbondio e compagni. «Quel ramo del lago di Como...», ripetono le loro menti fresche della storia di Renzo e Lucia. E non ancora sul pullman - targato Napoli, ahiloro! - che su quel ramo del lago caro al Manzoni troveranno tanta scortesia e intolleranza alla loro provenienza «sudista».

I guai iniziano subito, con l'arrivo nell'albergo di Lanzo d'Intelvi (tra Lario e Ceresio), prescelto dall'agenzia per ospitare la scolaresca. Nessun benvenuto, solo malcelata insofferenza da parte del proprietario. Così la raccontano al ritorno ragazzi e professori. Nessuna voce fuori dal coro. Certo a chi ascolta questa storia di ordinaria intolleranza viene spontaneo chiedersi: ma cosa avranno fatto questi ragazzi? Quali scherzi feroci avranno mai preparato all'albergatore? Le gite scolastiche, si sa, portano con sé anche una buona dose di goliardia. Non sempre apprezzata negli alberghi. Ma questa volta, assicurano i professori, schierati totalmente dalla parte degli alunni, il comportamento delle classi è stato esemplare. «Oddio, non è che vogliamo dire che i nostri ragazzi sono santini da appiccicare per carità...», ammette la professoressa Elisabetta Scolamacchia, «ma in questa occasione mi hanno stupito per il loro comportamento corretto».

Ecco i fatti. Prima di tutto all'albergo dove il personale, sempre i protagonisti della gita, non faceva che lanciare, dietro e davanti alle spalle, offese a sfondo razzista. E ancora: tirate di capelli, spintoni e addirittura uno schiaffo. Blitz nelle camere per vedere «questi barbari» nati sotto la linea del Po. «Fino a che - racconta la professoressa di lettere Licia Tarquini - non abbiamo cercato un chiarimento con l'albergatore. Senza mezzi termini ci ha detto che "quelli del Sud" sono tutti uguali e che i romani hanno rovinato l'Italia». Chiuso il discorso e rovinata la serata che il gruppo voleva passare in discoteca. Meglio una passeggiata distensiva, per calmare gli animi. Male in peggio. «Siamo stati braccati da una banda di macchine. Ci hanno inseguito e insultato mostrando i loro attributi maschili ai finestrini e gridandoci contro il solito ritornello "terroni"», certifica la Tarquini.

Continua a rimanere il dubbio. Sicuro che i ragazzi della scuola non hanno magari lanciato qualche «kartoffeln», o «polentone» o altro modo non simpatico per appellare chi si definisce con tanta fierezza nordista? «I nostri alunni hanno dato prova di grande maturità evitando di provocare e di rispondere agli insulti», assicurano le accompagnatrici che citano altri episodi. Per esempio quando l'autobus ha urtato una macchina che stava superando a destra. «E tutta la strada, anche chi non era presente all'incidente - racconta la Tarquini - si è schierata contro di noi solo perché eravamo targati Napoli. Una zelante vigilessa ci ha invitati a fare "queste cose" nella nostra regione».

Tornati a casa i partecipanti a questa gita sfortunata hanno preso carta e penna e scritto ai giornali per denunciare il trattamento ricevuto. Ne hanno riparlato in classe, cercando di tramutare la disavventura in una lezione di tolleranza verso tutte le diversità e alla fine hanno fatto un'analisi: «In clima di campagna elettorale si vede che la Lega ha fatto ben bene gli animi». Azzarda la professoressa Scolamacchia.

Maria Corbi

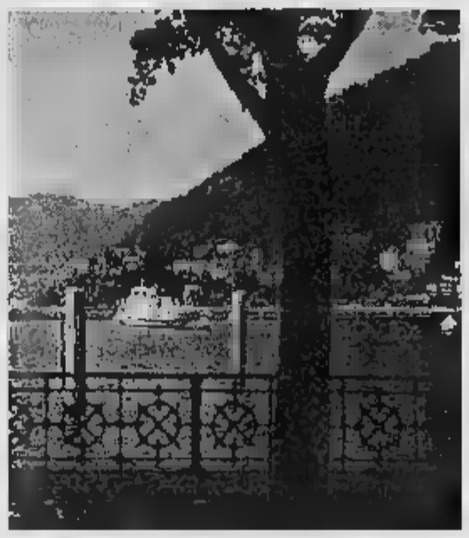

Un'immagine del lago di Como: la gita scolastica, secondo gli studenti, si è trasformata in un incubo

«Accuse da provare»

«In hotel hanno bruciato un letto e la moquette»

COMO. A Lanzo d'Intelvi, Comune comasco, tra Lario e Ceresio, vivono, soprattutto, di turismo e frontalierato. La crisi dell'economia in Canton Ticino riduce il numero di frontalieri. Resta, perciò, il turismo. Possibile, quindi, che qualcuno a Lanzo d'Intelvi, anzi quasi tutti, salvo la proprietaria di un bar, decida di ghettizzare gli studenti, sei classi del biennio del liceo scientifico di Ladispoli e Cerveteri, in provincia di Roma, in gita scolastica nei luoghi manzoniani? La lettera che sei insegnanti, le stesse che hanno accompagnato gli studenti, hanno inviato al «manifesto» non sembra lasciare dubbi. E le accuse sono molto pesanti.

«Accuse tutte da provare - afferma deciso Piergiorgio Cairoli, presidente dell'Azienda di promozione turistica di Como -. Davanti ad affermazioni così pesanti c'è rimanere sconcertati. Se fosse vero sarebbe una cosa deplorevole. Solo che non ci credo. E' contro la logica, contro la tradizione dei comaschi. Se fossimo dei maleducati, come si cerca di far credere, perché il turismo da noi è in costante crescita? E sia ben chiaro: i nostri turisti non sono solo gli stranieri, ma anche i nostri connazionali di qualsiasi regione. Forse c'è stato qualche malinteso. Per quanto ho potuto accertare il mese scorso a Lanzo d'Intelvi in un albergo un gruppo di studenti romani ha creato qualche problema. Ancora non è riuscito ad appurare se si tratta dei liceali di cui si parla».

Una mezza dozzina gli alberghi a Lanzo d'Intelvi, un numero analogo i bar. Il mese scorso un gruppo di studenti romani ha soggiornato all'hotel Belvedere. Sono gli stessi di cui si parla? Il proprietario dell'hotel Belvedere, Renato Maglio, ieri, a Lanzo d'Intelvi c'era. Al telefono risponde la figlia Patrizia Maglio: «Posso solo dire che la prima sera gli studenti bruciarono la moquette e distrussero un letto. Richiamati, sono stati poi tranquilli. Non ci sono altri problemi. Sul fatto che utilizziamo cibi scaduti è una grossa menzogna, così come che serviamo pasta cruda con capelli dentro: sono accuse gratuite, calunnie alle quali qualcuno potrebbe anche dare chiamato a rispondere».

Intanto, ieri, c'è chi sui fatti denunciati dalle insegnanti del liceo scientifico romano ha subito presentato un'interrogazione urgente all'amministrazione provinciale di Como. Sono i consiglieri di Rifondazione comunista Massimo Patrignani e Daniele Marchisio.

CRONACHE FLASH

FATTA IN

Toaff: così fu decisa

ROMA. La storica visita del papa nella sinagoga di Roma, avvenuta il 13 aprile 1986, fu decisa al termine una teleconferenza tra tutti i rabbini d'Europa. «Tutti i rabbini interpellati alla teleconferenza - ha detto Toaff in un'intervista che sarà pubblicata sul prossimo di Tracce, il mensile ciellino - si mostrarono entusiasti all'idea». La visita che «aprì una nuova pagina tra ebrei e cristiani» per Toaff «chiuse definitivamente duemila anni di incomprensioni». (AdnKronos)

Crociera show per vedere il Titanic

LONDRA. Voyeurismo e lusso per i passeggeri che vogliono assistere al recupero di una sezione del Titanic e ammirarne la prua illuminata a giorno? Una nave da crociera americana offre un viaggio che sta seminando inquietudine o addirittura scandalo tra le famiglie dei superstiti. La Royal Majesty partirà da Boston il 25 agosto per una spedizione sul luogo dove il transatlantico affondò il 14 aprile di 84 anni fa. La nave, affittata dalla Rms Titanic Inc., la compagnia titolare dei diritti sul recupero del relitto, stazionerà sul posto per qualche giorno mentre «la più potente batteria di lampade sottomarine da fotografia mai usate insieme» getterà la sua luce sulla prua. Il pezzo forte della crociera sarà il recupero di una sezione dello scafo, pesante 25 tonnellate. [m. c. b.]

PUBBLICITA'

Ciechi contro lo spot Levi's

ROMA. «Uno spot sgradevole e offensivo. A confronto il provocatorio Ray Charles che guidava l'auto sorridente e gioioso nella libertà di un deserto appare capolavoro». Così l'Unione italiana ciechi ha denunciato la pubblicità dei jeans Levi's, sottolineando come sia ormai doveroso ribellarsi all'uso strumentale del non vedente. La pubblicità è l'anima del commercio ma un commercio simile è solo senz'anima».

Tredicenne si uccide con la pistola

MACERATA. Un ragazzino di 13 anni della frazione Castelsantangelo di Cingoli si è suicidato nella mattinata di ieri sparandosi alla testa con la pistola di proprietà del padre. Il giovane, alzatosi dal letto, ha preso l'arma, risultata regolarmente denunciata, e se l'è puntata alla tempia ponendo un cuscino tra la canna e la pistola per attutire la detonazione: poi ha schiacciato il grilletto. Soccorso è arrivato già morto al pronto soccorso del locale ospedale. Secondo i primi accertamenti dei carabinieri che stanno occupando del caso, al momento il motivo del gesto è sconosciuto, poiché il ragazzino viveva in una famiglia apparentemente senza grandi problemi e faceva registrare un discreto profitto a scuola. Non risulta inoltre che abbia avuto una delusione sentimentale. [j. p.]

DALLA PRIMA PAGINA

IL RIBELLE MITE E FORTE

brucia, da lontano, brucia, il risultato finale è una scossa lenta e dura di ribellione. Non se ne vede tanta, se ci si guarda intorno. Qui ci si ribella solo col 740 in mano: una tristezza. Ma la ribellione quella che viene da lontano, quella che nasce dall'ostinazione della speranza, e dalla assurda pretesa di qualcosa di meglio, quella chi li vede più. Estinta. Assorbita dal collettivo torpore per la grande abbuffata generale, naufragata nell'orgia del buonsenso, delle soluzioni ragionevoli, del realismo dei tecnici. Sopravvive qualche scatto nevrotico di insofferenza: ma una ribellione forte, *mite e forte*, non esiste più. Non ce l'hanno nemmeno più i giovani, che dovrebbero praticarla per contratto: sarebbe il loro compito: non siamo riusciti a spiegargliele. Ce l'hanno nel Dna: ma qualcuno deve dirglielo. Bè, quel rockettaro, là sul palco, le sue due chitarre, e l'armonica appesa al collo, glielo dice. In un inglese masticato come un hamburger, quei giri di accordi che fanno tanta pena ai musicisti colti, quella faccia da teppistello invecchiato, *glielo dice*. E loro capiscono: salgono sul palco e vanno a stringergli la mano, lo abbracciono un po': perché gli ha restituito qualcosa che era loro.

Sono andato a sentire Springsteen. Gli ho visto fare quello che riusciamo a fare noi, animali strani che chiamano intellettuali. Seccherà un po' ad alcuni farsi impartire lezioni da un americano che neanche ha studiato e magari non sa chi è Goethe. Ma non c'è santo, lì c'è qualcosa da imparare. Forse è un po' tardi per mettersi a studiare chitarra: ma spegnere le luci, liquidare tromboni e batteristi, togliersi il trucco da puttana, usare la propria voce e tornare a raccontare storie: quello sì può fare.

Alessandro Baricco

E' mancata

Pia Salzani

La annunciano con dolore i familiari. I funerali sabato 13 ore 10 parrocchia di Leini.
— **Leini, 11 aprile 1996**

Ugo, Bruno Capello e figli ricordano la cara **PIA**.

Nel conforto religioso è salita al cielo l'anima buona di

Elvira Cavagnino (ida)

pensionata Michelin

La ricordano con tanto affetto le cugine **Marcella, Ernestina, Rosanna, Milena**, parenti ed amici tutti. Si ringraziano le suore, il personale del padiglione Fraioli - Piccola Casa della Divina Provvidenza ed in particolare suor Maria Redenta, per l'amorevole assistenza. Per orario funerali telefonare all'852091.
— **Torino, 11 aprile 1996.**

Cristianamente è mancato all'affetto dei suoi cari il

COLONNELLO

Paolo Porta

Con profondo dolore lo annunciano la figlia **Daniella** con **Ottello** e lo adorato nipote **Daniele** e **Sabrina**. Un ringraziamento alla signora Devia. I funerali avranno luogo sabato 13 corrente ore 10 nella parrocchia S. Giovanni Maria Vianney. La cara salma proseguirà per Vandorno (Biella) dove sarà tumulata nella tomba di famiglia. La presente è partecipazione e ringraziamento
— **Torino, 10 aprile 1996**

Marcello, Emma, Roberta, Claudia e **Davide** affettuosamente partecipano.

Cristianamente è mancato

Francesco

anni 56

L'annunciano la moglie **Rina**, i figli **Maura** e **Marco** con le rispettive famiglie. Funerali venerdì 12 aprile alle ore 15 nella chiesa parrocchiale di Gassino.
— **Gassino, 11 aprile 1996.**

Improvvisamente è mancata

Adelina Bertolotti in

Con animo commosso l'annunciano il marito **Cesare**, la figlia **Elena** con **Andrea, Michelè, Giacomo** e parenti tutti. La cerimonia in San Remo, via Bazzano 1, venerdì 12-4-96 alle ore 10,30. Dopo la benedizione nella Chiesa di San Rocco la salma partirà per il cimitero di Campolongo Maggiore (VE) per la tumulazione.
— **San Remo, 10 aprile 1996.**

Beppe e **Romana** con **Federico** e **Davide**, profondamente commossi, sono vicini a Cesarino e ad Elena nel dolore della scomparsa **ADELINA**.

Zia **Anna** piange la sua carissima **ADELINA**.

I **Condomini ed inquilini di via Taricchi 46** e **via Clemente 27** partecipano al dolore della famiglia per la scomparsa di

Italo Ber

— **Torino, 12 aprile 1996.**

Serenamente ci ha lasciati

Luciano Riva Gan

L'annunciano: la moglie **Anna, Donatella** con **Davide** e **Simone**, sorelle, cognati, parenti tutti. Funerali sabato ore 8,45 ospedale Maria Vittoria. La presente è partecipazione e ringraziamento.
— **Torino, 10 aprile 1996.**

Tragicamente ci ha lasciati

Teresa Conte ved. Lobefaro

Con immenso bene la ricordano i figli e tutti i suoi cari. Un ringraziamento particolare ai soccorritori e ai sanitari del C.T.O. Funerali sabato 13 ore 11,45 parrocchia S. Natale.
— **Torino, 5 aprile 1996.**

E' mancato

Rosario Ferraro (Pino)

Lo annunciano dolore la moglie **Anna**, il figlio **Enzo** con **Ester**, il nipote **Massimiliano**, i fratelli **Salvatore, Franco**, le sorelle **Lina, Concetta, Angelina, Alba**, parenti tutti. Funerale 12 aprile ore 11,45 parrocchia San Gaetano.
— **Torino, 11**

Caro **NONNO**, sei stato per me come un grande amico e sarai sempre vivo nel mio cuore, **Massimiliano**.

Zia **Tina** e **Silvio** addolorati ricordano **PINO** con affetto unitamente a **Giuseppina** e **Adolfo**.

Presidente, Amministratore Delegato e **Comitato Direttivo della Magneti Marelli SpA** partecipano con profondo cordoglio al lutto del dott. Vincenzo Ferraro per la morte del padre, signor

Rosario Ferraro

— **Corbetta (MI), 11 aprile 1996**

Gli **Amici** e i **Colleghi** della **Direzione Personale e Organizzazione** della **Magneti** e **Marelli SpA** partecipano commossi al dolore del dott. Vincenzo Ferraro per la perdita del padre, signor

Rosario Ferraro

— **Corbetta (MI), 12 aprile 1996**

E' cristianamente all'affetto dei suoi cari

Alberto Albertini

Con dolore lo annunciano la nipote **Claudia**, la sorella **Vittoria** con il marito **Gian Luigi** e parenti tutti. Per orario funerali telefonare al n. 2053226.
— **Orbassano, 11 aprile 1996.**

E' mancato

Riccardo Pellini

anni 84

Lo annunciano con dolore **Gianni, Ida**, l'adorata **Marzia, Karin** e **Graziella**.
— **Torino, 10 aprile 1996.**

E' mancato

Albino Trinchero

Lo annunciano la moglie **Gina**, la figlia **Laura** con **Enzo**, i nipoti **Barbara, Cesare** con **Elia** e la piccola **Alessandra**. Funerali sabato 13, ore 8,15 parrocchia via Salmour 85.
— **Torino, 12 aprile 1996.**

La figliocia **Sandra** con **Piero** partecipa affettuosamente.

Vicini a Laura:
Omero Luisa Bertolo
Anna Bella
Franca Franca Canuti
Giacomo Graziella Di Bartolomeo
Italo Anna Robetti
Corrado Liliana Rovere
Mario Marisa Rovere
Lucio Franca Trovato.

E' mancato

Antonio Garola

assicuratore FIAT

anni 90

L'annunciano: la moglie **Emma**, i figli **Nella, Marino, Ugo** e **Franco** con rispettive famiglie. Funerali in Boeocanero venerdì ore 15 da via 12d.
— **Boeocanero, 11 aprile 1996.**

Partecipano al lutto **Gino** e **Rosa Casanova**.

Si unisce al dolore la famiglia **Biasco**.

Fraternamente vicini alla famiglia Garola: **Maria, Nino, Franca, Michele, Elda, Ella, Dina, Romano, Santina, Teresio, Anna, Piero, Wilma, Renato.**

I **Dipendenti della Ditta Millenaria Sport** partecipano al dolore della signora Nella Garola e sono vicini a tutta la famiglia Garola.

Tu, tu che sei una guida, non dimenticare che tale sei, perché hai dubitato delle guide! E dunque a chi è guidato permetti il dubbio!

(Bertolt Brecht
Lode del dubbio, 1933)

Giorgio Gasparini

ci ha lasciato, con immenso affetto e tenerezza, lo annunciano la moglie **Rossana** con **Alessia**, il figlio **Sandro** con **Rina** ed il nipote **Federico**, sorelle, cognati, cognate, nipoti e parenti tutti. Si ringrazia l'Associazione Faro per la premurosa assistenza. Funerali in forma civile il 13 aprile ore 10 partendo dall'abitazione via De Canal 25. Non fiori ma offerta all'Associazione Faro.
— **Torino, 10 aprile 1996**

Nina, Giuliana e **Augusto Narello** partecipano commossi.

La famiglia **Sosso** partecipa al lutto.

Gli amici di gioventù ricorderanno sempre l'indimenticabile **GIORGIO**
Renato Abbà
Alberto Abbà
Eugenio Alberghi
Roberto Alesso
Luciano Andreone
Carlo Baietto
Nedo Cerutto
Giovanni Dismaro
Mario Govone
Angelo Fadella
Piero Giacosa
Franchin Giglio
Ettore Lombi
Sergio Molino
Ferdinando Ramavino
Ennio Rovelli
Bruno Rovere
Sergio Saccardo
Sandro Selvaggi.

Il **Comitato di Presidenza**, il **Consiglio Regionale** ed il **Collegio Sindacale della Associazione Regionale Cooperative Consumo** partecipano al dolore della famiglia per l'immatura scomparsa del Presidente

Giorgio Gasparini

— **Torino, 10 aprile 1996**

La **Presidenza**, il **Consiglio di Amministrazione**, il **Collegio Sindacale**, la **Direzione** e tutto il **Personale** del **Gruppo Novacoop** partecipano commossi al dolore della famiglia per l'immatura scomparsa di

Giorgio Gasparini

Consigliere di Amministrazione della Società

e ricordano con affetto e riconoscenza il suo impegno per lo sviluppo della Cooperativa e del Movimento Cooperativo piemontese.
— **Torino, 10 aprile 1996.**

Giorgio, Loredana e famiglia **Campi** partecipano al dolore di Sandro.

I **Cooperatori piemontesi**, le **Cooperative** ed i **Consorzi associati**, le **Associazioni di Settore**, l'intero **Comitato Regionale** della **Lega Cooperative**, profondamente addolorati esprimono la loro sentita partecipazione al profondo lutto per la perdita del fraterno amico e dirigente cooperativo

Giorgio Gasparini

— **Torino, 12 aprile 1996.**

E' mancato l'

Ing. Francesco De Blasio

A funerali avvenuti lo annunciano la moglie **Elena**, la figlia **Beatrice** con **Ettore**, i nipoti **Laura** e **Andrea**, sorelle, fratello e parenti tutti.
— **Torino, 8 aprile 1996.**

Rinetta e **Guido**, il carissimo fratello **FRANCO**.

Profondamente addolorati, **Laura, Marco, Ludovica, Federico** e **Ottavia** rimpiangono il caro zio **FRANCO**.

L'ing. **Pier Franco Fabrio** commosso partecipa con vivo dolore.

E' mancato all'affetto

Bruno Moccafighe

di anni 63

Ne danno il triste annuncio: la moglie **Rina**, il fratello **Sandrino**, i figli **Grazia**, il genero **Gabriele Tagi**, **Pinocchio** e **Valentina**. Il funerale si svolgerà sabato 13 c.m. alle ore 16 nella chiesa parrocchiale di Bistagno.
— **Bistagno, 12 aprile 1996.**

Caro **NONNO** sarai sempre nei nostri cuori. **Veronica** e **Maria Vittoria.**
— **Bistagno, 12 aprile 1996.**

Circondata dall'amore della sua famiglia, lasciando un vuoto immenso e di vigliera. E' mancata

Margherita Lo Morello

Lo annunciano il marito **Michele**, i figli **Angelo** e **Giovanni**, la nuora **Ginetta** e **Aida**, i nipoti **Enrica** e **Massimo**, la sorella **Anna** e **Francesca**, il fratello **Mario**, parenti e nipoti. Un particolare grazie a **Aida**, **Maurizio, Tina** e a tutta l'équipe del C.T.O. per le cure amorevolmente prestate. Per orario funerali tel. al 661 02.
— **Torino, 11 aprile 1996.**

E' mancato il

dott. Leonardi

Con infinito rimpianto lo annunciano gli affezionatissimi **Gino** e **Lina Affieri** con i loro figli **Vincenzo** e **Carlo**, ricordandolo con tutto affetto e dolore a tutti coloro che conoscendolo gli hanno voluto bene ed hanno potuto apprezzare la sua generosità e le sue eccezionali doti umane e professionali. I funerali avranno luogo sabato 13 aprile p.v. alle ore 9,45 presso la parrocchia S. Martino di Rivalgiasco, con partenza alle ore 9 dalla clinica S. Paolo di Torino, corso Peschiera n. 160.
— **Torino, 11 aprile 1996.**

Maria Grazia e **Pier Giacomo Guglielminetti** ricordano con affetto e dolore l'amico

dott.

di cui alle leggono e le cui grandi qualità umane, morali e professionali lasciano commosso rimpianto.
— **Torino, 12 aprile 1996.**

Franco Baudino, Alessandro Baudino, Daniela Stella e **Marco Baudino**, partecipano al dolore ed al rimpianto per la scomparsa del

dott. Aldo Leonardi

che resterà sempre vivo nel ricordo e nella stima di coloro che lo hanno conosciuto e ne hanno apprezzato le alte doti professionali e umane.
— **Torino, 11 aprile 1996.**

Avvocati e **Collaboratori dello Studio Legale Baudino Guglielminetti** ricordano commossi il

dott. Aldo Leonardi

del quale, in molti anni di collaborazione hanno potuto apprezzare non solo le grandi qualità professionali, ma anche quelle umane e morali.
— **Torino, 11 aprile 1996.**

Beppe Fragalà con i suoi familiari e **Collaboratori**, ricorda con stima ed amicizia il

dott. Aldo Leonardi

rimpiangendone le qualità umane e professionali.
— **Torino, 11 aprile 1996.**

Don Danilo Reggazzo ed i **Centralisti** della **Società San Paolo** partecipano al cordoglio per la scomparsa del

dott. Aldo Leonardi

unito nel ricordo alla sua grande umanità, profonda rettitudine e capacità professionale.
— **Torino, 11 aprile 1996.**

Grande, indimenticabile **AMICO**. Ivo, **Stefano** e **Victor Renzo Martelli.**

Giancarlo Bergesio e **Collaboratori** partecipano al dolore della famiglia per la scomparsa del

dott. Aldo Leonardi

— **Torino, 11 aprile 1996.**

Improvvisamente è mancato

Marcori

anni 56

Ne danno il triste annuncio la mamma, la figlia con **Lorenzo** e tutti i suoi cari. Funerali sabato 13 ore 11,45 parrocchia Sacro Cuore di Gesù. Santissimo sarà mercoledì 12 ore 18 in parrocchia
— **Torino,**

Ilaria Fogli e famiglia partecipano al dolore per la prematura scomparsa dell'amico

geom. Rinaldo Marcori

— **Torino, 10 aprile 1996.**

Augusto Fogli e **Collaboratori** dello **Studio** ricordano con stima e affetto il

geom. Rinaldo Marcori

persona di grande qualità professionali ed umane.
— **Torino, 10 aprile 1996.**

Piangono l'amico

Rinaldo Marcori

segretario del Lions Torino Stupinigi

I block:
Paolo Aleiolo
Ezio Savio
Aaron Sergio
Alberto Semanzano
Paolo Sarruti
Renato Caresio
Pietro Collomi
Riccardo Durando
Bernardino Ferrero
Giuseppe Forno
Carmelo Franco
Giulio Girotto
Gianfranco Grassi
Mingo Jannos
Dino Lasagna
Rocco La Russa
Attilio Lorusso
Franco Martinez
Lorenzo Massero
Antonio Mecca
Alberto Montanari
Federico Montenero
Bernardo Musatello
Antonio Muoy
Ottavio Nicolino
Ambrogio Paiocca
Ernani Patrucci
Riccardo Ravaglia
Sergio Sandrucci
Giuseppe Sartore
Alberto Terziani
Bruno Tessitore
Ettore Voltolini.
Torino, 10 aprile 1996.

Sono vicini alla famiglia gli amici di sempre: **Alberto** e **Emilia Milliaz, Aldo** e **Adriana, Franco** e **Luisa, Ruggero** e **Anna Maria, Piero** e **Romana** e **Viviana Stefanelli.**

E' mancato

Riccardo Viarengo

pensionato ferroviere

Lo annunciano la moglie **Fernanda Anito**, la figlia **Mara**, il genero **Maurizio Ferri**. Funerali sabato ore 10,30 in Montalla (Asti), partenza ore 9,30 ospedale San Luigi (Orbassano).
— **Torino, 10 aprile**

E' mancato

Giuseppe Risso

anni 78

Lo annunciano la moglie, il figlio, la nuora, il nipotino e parenti tutti. Il funerale in Villafranca d'Asti, sabato 13 c.m. alle ore 15.
— **Villafranca d'Asti, 11 aprile 1996.**

MONTAGNE

Sportelli PK Via Roma, 80 - Lu/Ve ore 9-12,30; 14-18 Sabato 9-12,30

Sportelli PK Via Maroncelli, 32 Lu/Ve ore 8,30-21 (apertura continua) Sab. 8,30-12,30; 14-21. Dom. e fest. 15,30-21

E' mancato all'affetto dei suoi cari

Domenico Ottino

Addolorati lo annunciano la moglie **Gemma**, i figli **Luca** e **Marco**, la mamma **Margherita**, il fratello **Franco** con **Osvalda** e rispettive famiglie. Funerali sabato 13 ore 15 chiesa San Michele, Rivarolo.
— **Rivarolo, 11 aprile 1996.**

La famiglia **Sonino** partecipa commossa al grande dolore.

Il **Consiglio di Amministrazione** del **Consorzio per la Formazione Professionale nel Canavese**, i **Colleghi** dei **Centri Capellaro, Carlo Ghiglieno** e **Alberghiero**, sentitamente partecipano al lutto della famiglia per la scomparsa dell'amico e collaboratore

Domenico Ottino

— **Salerano, 11 aprile 1996.**

E' mancato

Domenico Dinardi (Maestro)

anni 79

L'annunciano: la moglie **Angela**, il figlio **Giuseppe**, parenti tutti. Funerali sabato 13 aprile ore 10,30 parrocchia di Cantoira. Un ringraziamento al dottor De Michell, a suor Maddalena ed a tutto il personale del Reparto Medicina ospedale Cottolengo
— **Torino, 11 aprile 1996.**

Le sorelle **Maria** e **Nina** ricordano con affetto **DOMENICO**.

I buoi nipoti **Mariaclara, Giovanni, Pinuccio** e **Jose** lo avranno sempre nel cuore

Bruna, Daniele, Francesca e **Luciano Capodaglio** si uniscono al dolore della famiglia.

La famiglie **Migliore** e **Manuelli** partecipano commosse al grave lutto.

Dopo lunga sofferenza ci ha lasciati

Giulia Sommo ved. Bellabona

La piangono la figlia **Marina** con **Bruno** e **Lorenzo**, nipoti e parenti tutti. Un particolare ringraziamento per le cure prestate al prof. Morra ed al personale infermieristico del Reparto Otorinolaringoiatria dell'ospedale Molinette. Funerali sabato 13 alle ore 8,15 nella cappella dell'ospedale Molinette.
— **Torino, 9 aprile 1996.**

RINGRAZIAMENTI

La famiglia di

Dino Rago

ringrazia di cuore tutti coloro che le sono stati vicini, ed in particolare gli amici di sempre, il gen. Barbieri e tutti gli Alpini per la grande manifestazione di affetto tributata al suo caro. Messa di trigesima lunedì 6 maggio, ore 11, chiesa di Santa Cristina, piazza San Carlo.
— **Rivalta, 12 aprile 1996.**

ANNIVERSARI

Cavallo

Vivissimo nel tuo ricordo.
— **Torino, 12 aprile 1956.**

1996

Celestino Varalda

Sarà ricordato con la Messa di sabato 13 aprile ore 18. Parrocchia 68. Crocifisso via Giaveno 39, Torino.
— **Chieri, 12 aprile 1996.**

«I **Giardinetti**» si ritrovano per un ultimo saluto all'amico

Giorgio Masutti

Messa: Gran Madre di Dio ore 18.
— **Torino, 13 aprile 1996.**

Un nuovo studio rilancia l'allarme per il sovraccarico di impulsi che aggrediscono il cervello

Drogati dai videogames

«Giocare troppo porta alla dipendenza»

Il neuropsicologo «Meglio non restare davanti a quelle macchine per più di 20 minuti al giorno»

Partita a videogame a fianco Gianni Boncompagni

ROMA. Identikit del piccolo cyberdrogato. Età variabile dagli 11 ai 18 anni, pomeriggi impegnati in sala giochi o in camera con il joystick tra le [illegible] attrazione morbosa e incapacità di smettere, scoppi di aggressività contro coetanei e adulti. Se ha ragione l'ultimo studio sui danni dei videoga- [illegible] del «Centro Punto Uno», [illegible] ragazzi romani su 10 trascorrono ore e ore in trance, inchiodati alla fascinazione delle sequenze di combattimenti intergalattici. «Soffrono [illegible] grave forma di dipendenza», si allarmano i ricercatori [illegible] centro studi: hanno scoperto che nelle sale giochi i poveri- [illegible] si sovraccaricano di impulsi a ripetizione che azzerano le funzioni cerebrali superiori, fino a forme di vero e proprio condizionamento. Quant'è vicina l'utopia horror di «Brainscan», il film che racconta la metamorfosi di Michael, trasformato [illegible] quattro cd-rom in maniaco sanguinario?

I questionari rivelano [illegible] gli adolescenti [illegible] eccitano all'idea di entrare in un'esistenza parallela più coinvolgente della realtà stessa. Soldati-eroi, piloti-eroi, esploratori-eroi, la casistica [illegible] sempre la stessa, quella di superuomini forzuti, tutto muscoli e tanto sangue, destinati alla vittoria. «Cancellano l'idea di gruppo e la memoria storico-culturale di appartenenza, spersonalizzandosi», dicono gli studiosi. A fare da sottofondo a tanto pessi- [illegible] ci sono i casi re- [illegible] di bambini colti da crisi epilettiche dopo essersi scatenati alla tastiera.

«E' per questo che consiglio di non far giocare i figli per più di 15-20 minuti, poi si supera la soglia di sicurezza», spiega Giovanni Bollea, neuropsicologo infantile. «In alcuni casi [illegible] è osservato [illegible] forte aumento dell'eccitazione delle onde cerebrali e in episodi-limite crisi consulsive». I videogames - aggiunge - modificano le capacità di concentrazione: «Ecco perché [illegible] devono evitare prima di mettersi a studiare e [illegible] andare a letto». Piccole dosi e solo in certe ore. Altrimenti [illegible] pericolo di cadere nelle trappole del Moloch elettronico. «I genitori dovrebbero sapere governare la modernità, educando i ragazzi [illegible] un rapporto non ossessivo [illegible] i divertimenti tecnologici. Non è normale che i ragazzi abbiano [illegible] andare in bici per fare le corse virtuali e [illegible] rinuncino al calcio per fare le partite artificiali».

L'acciaccata baby-sitter televisiva - confermano molte ricerche - è stata rimpiazzata dai vivacissimi giochini e questa onnipresenza continua a suscitare allarmi, [illegible] pre più drammatici. «Adesso succe- [illegible] loro [illegible] che è già successo agli altri media, al cinema negli Anni 50, [illegible] fumetti negli Anni [illegible] e alla [illegible] negli Anni 70 e 80: si vedono rovesciare addosso paure incontrollabili che però [illegible] dispongono ancora di sufficienti basi scientifiche e di [illegible] casistica abbastanza ampia», ribatte Francesco Carlè, studioso di media interattivi e fondatore della Simulmondo. [illegible] video smitizzano la violenza, "cartonizzandola"». [illegible] vero pericolo - aggiunge - [illegible] un altro: «Il cyberspazio genera infiniti universi "altri" [illegible] l'identità di chi li frequenta [illegible] è la stessa richiesta dal mondo [illegible] le. E' questo g- [illegible] a generare ten- [illegible] i cui effetti [illegible] sono ancora sconosciuti, nei bambini come negli adulti». Cyberdrogati o no, [illegible] questa marmellata tra vero e verosimile [illegible] muoviamo [illegible] gli esploratori da videogame senza averne i superpoteri.

Gabriele Beccaria

«Io, adulto ma contagiato»

Boncompagni: no a quelli violenti «Però adoro i simulatori di volo»

ROMA. «Vi racconto un episodio che mi [illegible] di [illegible] nte. Stavo dalle parti di Bora Bora, in un'isoletta del Pacifico, e passeggiavo in un villaggio di capanne. A un certo punto vedo un bungalow come gli altri ma [illegible] la scritta "Saloon" e, attratto dalla curiosità, ci entro. Sapete cosa ci trovo? Una trentina [illegible] ragazzi e ragazze polinesiani che giocavano come pazzi ai videogames. A loro [illegible] importava niente delle palme, del mare, della natura da cartolina. Facevano la fila per gli "Spara tutto" [illegible] i "Picchia duro". Quelli sì che sono un germe terribile». Gianni Boncompagni [illegible] un appassionato di giochi [illegible] giochini elettronici, ma vorrebbe tanto che i bambini [illegible] stessero alla larga. «Si trasformano istantaneamente in [illegible] droga. Dai un joystick a un ragazzo e lui non lo molla più per quattro [illegible] filate».

Il regista televisivo detesta la violenza che cola abbondante dalle sfide a colpi di pugni e [illegible] colpi di missili [illegible] preferisce i videogames intellettuali, «quelli bellissimi e complicatissimi, che richiedono tempo e concentrazione». Spiega: «Io, per esempio, vado matto per i "flight simulators", i simulatori [illegible] volo che sono innocui e sono pensati per persone riflessive. Non [illegible] spara e non [illegible] muore, ma si decolla [illegible] si atterra e, naturalmente, si vola. Si possono cambiare i paesaggi e variare le condizioni atmosferiche ed [illegible] uno [illegible] sentirsi come un pilota di jumbo. Per imparare, bisogna leggersi giganteschi libri di istruzioni: questi giochi, [illegible] quelli tipo "adventure", sono gli scacchi dei videogames. Li ho tutti, almeno 200 cd-rom. E ogni volta che vado in America mi compro tutte le novità».

Ma per i bambini non sono eccessivamente complicati? «Certo. E difatti loro dovrebbero andare a giocare a pallone e stare per strada, a socializzare. A "Myst" [illegible] a "Sim City" giocheranno poi, quando saranno diventati grandi». Allo- [illegible] niente sale giochi? «Ma sì, qualche volta, purché [illegible] diventi un'abitudine e i ragazzini non si trasformino in maniaci alienati. Mi viene da ridere, quando [illegible] negozi si vendono le confezioni con la targhetta "Attenzione, contiene scene violente". E' un comodo alibi culturale per liberarsi la coscienza. Si sa che ha sempre l'effetto opposto e che funziona da richiamo irresistibile per gli adolescenti: appena vedono una targhetta così, il gioco lo vogliono, e subito».

[g. bec.]

In Inghilterra

Bimbo suicida «Voglio essere un Re Leone»

LONDRA. Era Imtiaz Ahmed, 14 anni, un cucciolo curioso e ingenuo [illegible] il cartone animato Simba ne «Il re leone» [illegible] Disney? Questo si è chiesto il magistrato che ha in mano l'inchiesta sulla sua morte, annunciata da questo biglietto: «Ho intenzione di morire perché voglio essere un re leone. Mamma e papà, per favore, mettete la cassetta del film nella [illegible] tomba». Imtiaz [illegible] impiccato a un ramo d'albero in un boschetto vicino [illegible] casa

Il caso che ha traumatizzato l'Inghilterra avrebbe potuto essere evitato se il ragazzino avesse avu- [illegible] un'idea più realistica della morte? Qualcosa ha permesso a Imtiaz di restare intrappolato dalle sue fantasie. I suoi occhi sono rimasti sgranati fino all'ultimo sulla favola del padre di Simba che resta ucciso ma continua a vegliare sul figliolo dal suo posto [illegible] mezzo alle stelle. L'agendina che la polizia gli ha trovato in tasca registra questa [illegible]. «Allah, per favore, fammi morire. Film Re leone [illegible] me. Allah, per favore, fammi diventare [illegible] leone. Desidero tanto essere un re leone». E' misterioso come Imtiaz abbia scelto di passare non attraverso le dure prove sperimentate da Simba, [illegible] il quale si identificava dopo aver visto il film ben quattro volte, ma direttamente alle stelle fra le quali la storia colloca [illegible] padre del protagonista. «Mi chiedo: Imtiaz si è interrogato con la sua mente di quattordicenne sull'enormità delle sue azioni o ha seguito invece una [illegible] interiore, un impulso macabro [illegible] l'attuazione di una fantasia?», si [illegible] chiesto l'altro ieri angosciato il «coroner», Edwin Wain, dopo cinque mesi di indagini nel pronunciare un «verdetto aperto» perché non [illegible] a stabilire il motivo [illegible] suicidio.

«La domanda che mi affligge è: qual era il suo stato mentale? Desiderava forse provocare una metamorfosi, un cambiamento fisico [illegible] [illegible] rinascita, grazie a cui avrebbe potuto restare Imtiaz Ahmed e nello stesso tempo diventare il re leone? - ha proseguito Wain -. Non pretendo di sapere, ma non trovo nulla di sinistro o sospetto nelle circostanze [illegible] sua morte». La famiglia Ahmed non accetta questo. «Impossibile, mio figlio non avrebbe mai fatto una cosa del genere: se aveva un problema [illegible] ne avrebbe parlato - ha scosso disperatamente la [illegible] il padre, Manzoor -. Era felice [illegible] aveva [illegible] di amici».

Che idea della [illegible] poteva essersi fatto Imtiaz da quel film che [illegible] [illegible] impressionato al punto che [illegible] aveva resistito a chiedere alla [illegible] insegnante, Eileen Lovatt, se lo aveva visto? «Il film tratta la morte molto delicatamente, e non con crudo realismo - ha concluso il giudice inquirente -. La mia opinione [illegible] che [illegible] spettatore bambino avrebbe potuto pensare che il padre [illegible] Simba non era veramente morto: nel film, è ritratto come una figura benigna che dal cielo si preoccupa di suo figlio laggiù. Inoltre, secondo il video, la destinazio- [illegible] di tutti i re leoni è [illegible] le stelle».

La tragedia si [illegible] consumata nel pomeriggio dell'11 novembre scor- [illegible]. Alle tre [illegible] mezzo il padre di Imtiaz ha visto per l'ultima volta [illegible] figlio, il quale gli ha detto che usciva a giocare. Non sapeva, [illegible] poveruomo, che il suo bambino aveva deciso di lasciargli di sé soltanto un biglietto inspiegabile. Prima i riferimenti al re leone, poi il commiato: «Addio mamma [illegible] papà, fratelli e sorelle, addio per sempre». Il suo corpo, completamente vestito, è stato ritrovato [illegible] giorno dopo nel boschetto. Accanto ai suoi piedi, che toccavano terra, c'era un b- [illegible] ne per l'olio.

Maria Chiara Bonazzi

IL CASO

UNA COPPIA NOTA IL GIALLISTA

Vacanza d'amore per Tomba

Love story con l'annunciatrice di Rete 4

MILANO

POVERO Tomba. Inseguito, passo dopo passo, [illegible] depredato di ogni momento di *privacy*. Ieri lo sorprendiamo mentre atterra, con una [illegible] di karate, un fotografo o mentre ne ferisce un altro lanciando (con un mira eccezionale, bisogna riconoscerlo) la coppa che ha appena vinto: [illegible] lo scopriamo innamorato. E, incredibilmente, tenero e rilassato. Proprio lui, lo «sbruffone», [illegible] «menamani», lo «spauracchio» dei reporter.

Complice [illegible] questo dolce riposo del guerriero (l'Alberto nazionale ha appeso al chiodo i gloriosi sci di Sierra Nevada) la sua nuova fiamma, Emanuela Folliero, [illegible] dei volti più noti e avvenenti di Retequattro. Lo scoop di [illegible] romantica vacanza in Algarve [illegible] offerto dal numero del settimanale «Chi» da [illegible] in edicola.

Nell'intervista-rivelazione, Emanuela si sottopone volentieri (ma soltanto perché, [illegible] mai, ci hanno fotografato insieme...») al fuoco [illegible] fila delle domande. E ci fa scoprire, così, [illegible] Alberto Tomba visto attraverso gli occhi di chi [illegible] mi dichiara ancora innamorata» (da nostra [illegible] un'amicizia amorosa, che potrebbe portare all'amore vero, ma [illegible] presto per parlarne»), [illegible] sembra tranquillamente avviata sulla buona strada per diventarlo.

Com'è venuta l'idea di una [illegible] in Portogallo? Semplice, risponde Emanuela: lui doveva comprare del vino (la «Bomba» è sommelier ad honorem), lei aveva bisogno di una pausa dal lavoro... et voilà, il gioco è fatto. Anche [illegible] la bella presentatrice ammette: «Anch'io, prima di conoscerlo, pensavo male di lui. Poi ho cambiato idea».

A tutta prima, quando glie- l'hanno presentato, l'ha trovato «divertente», anche se confessa di [illegible] emozionata di più nello stringere la mano [illegible] Robert De Niro. Ma, «rapidamente» (quando Alberto ha di fron- [illegible] una ragazza che gli piace non perde tempo in chiacchiere, le dà subito un bacio...»), tra i due s'è instaurato un certo feeling.

E adesso, [illegible] «Chi», Emanuela parla in questo modo del «suo» Alberto: «E' una persona dav- [illegible] unica. Anzitutto, è since- [illegible]: [illegible] [illegible] sempre quello che pensa, nel bene [illegible] nel male. E' un uomo totalmente incapace di diplomazia... E poi è generoso, buono». E parte con il racconto [illegible] un'escursione durante la quale i due hanno visto [illegible] cucciolo che annusava [illegible] altro [illegible] riverso sul ciglio della strada, investito da un'auto: «Alberto non [illegible] è dato pace per tutto [illegible] tempo. Ogni minuto mi diceva: "Magari quel cucciolo ha perso la mamma [illegible] il [illegible] compagno di giochi. Adesso [illegible] solo". Lui adora gli animali, come me. Nel suo giardino, a Bologna, scorrazzano, addirittura, due cangurit».

L'Alberto Tomba dei «lei non [illegible] [illegible] sono io» [illegible] completamente cancellato dalle parole [illegible] Emanuela: «Lui mi ha parlato spesso del cattivo rapporto che ha con la stampa e, quando lo ha fatto, era addolorato, ferito. "Parlano sempre male di me. Mi fotografano solo quando faccio casino. Quando faccio le gare per i bambini handicappati o promuovo qualche manifestazione di beneficenza i giornali non pubblicano mai [illegible] foto. Non ti sembra un complotto contro [illegible] me?"».

E poi Emanuela, che si definisce «una ragazza semplice», ammira la stessa dote [illegible] campione, «Con tutti i soldi che ha - dice sicura - potrebbe darsi delle arie, invece si prende addirittura in giro. Ironizza spesso sul fatto che porta al polso [illegible] Rolex [illegible] ha [illegible] garage la Ferrari».

Al ritratto del [illegible] Tomba [illegible] una pennellata di tenerezza. «E lui - sostiene la ragazza - [illegible] capace di grandi gesti di tenerezza». Mai che le abbia detto [illegible] bella», ma un giorno in [illegible] lei era in costume da bagno in piscina e il sole se n'è andato, lui [illegible] è tolto il giubbotto e le ha detto: «Copriti»... Ed Emanuela [illegible] sembra [illegible] alcun dubbio al riguardo: «Sono segnali che vanno capiti [illegible] che nascondono un cuore genero- [illegible].

[r. cri.]

Sorpreso da «Chi» in Portogallo con Emanuela Folliero

Lei: «Alberto è una persona unica E' sincero e [illegible] essere molto tenero»

Alberto Tomba in compagnia della nuova fiamma: Emanuela Folliero (foto da «Chi») Qui a fianco, l'ex fidanzata [illegible] campione, Martina Colombari

Maria Chiara Bonazzi

IL TEMPO

a cura di **Marcello Leffredi**

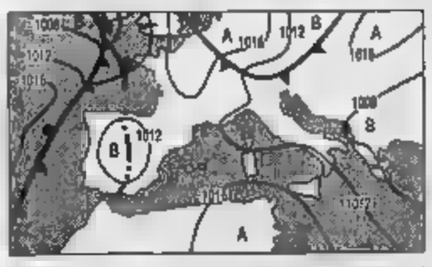

SITUAZIONE. Instabile da più parti, le condizioni del tempo si avviano a subi- [illegible] un deterioramento che culminerà tra sabato e domenica prossima. Entro questo intervallo arriverà [illegible] confluire sulla pe- [illegible] [illegible] perturbazione [illegible] ed aria fredda ed instabile proveniente dal Nord-Est europeo. Fine settimana di tempo a tratti perturbato.

Tendenza per dopodomani. In mattinata tempo ancora perturbato al Nord ed al Centro con piovaschi e temporali locali ma con tendenza a rapido miglioramento ad iniziare dal settore nord-occidentale. Il maltempo insisterà sulle regioni adriatiche ed al Sud. Diminuirà [illegible] temperatura.

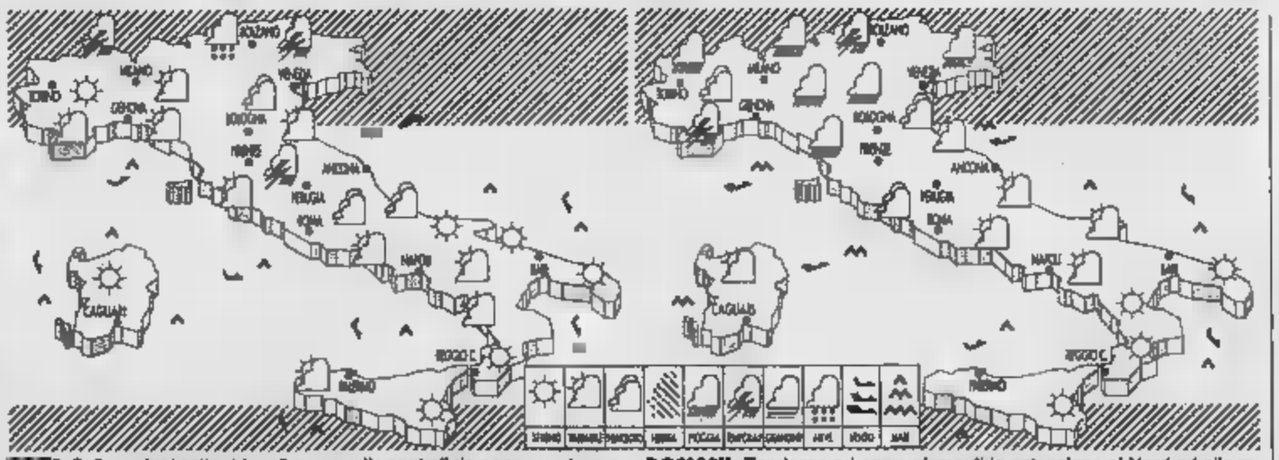

OGGI. Sulle regioni settentrionali e su quelle centrali da poco nuvoloso a nuvoloso [illegible] [illegible] nevicate sulle Alpi centro-orientali e piovaschi temporaleschi locali, nelle ore pomeridiane, su Veneto e zone appenniniche centro-settentrionali. Temperature diurne in diminuzione.

DOMANI. Tendenza ad annuvolamenti in estensione al Nord ed alle regioni centrali con delle piogge più probabili sulle regioni padane, sulla Liguria e sulla Toscana. Temporali sul Trentino Alto Adige. Al Sud [illegible] poco nuvoloso ma con tendenza ad annuvolamenti locali.

[illegible]' [illegible]

	min	max		min	max		min	max
Bolzano	7	22	Firenze	9	20	Bari	7	17
Verona	10	16	Pisa	8	18	Napoli	8	19
Trieste	12	16	Ancona	5	18	Potenza	5	14
Venezia	8	16	Perugia	6	17	S.M. Leuca	8	15
Milano	12	20	Pescara	4	19	R. Calabria	10	19
Torino	6	19	L'Aquila	2	15	Palermo	9	18
Cuneo	7	17	Roma Urbe	7	18	Catania	6	19
Genova	12	18	Roma Clamp.	7	18	Alghero	8	17
Bologna	10	19	Campobasso	7	15	Cagliari	6	21

CITTA' ESTERE

	min	max			min	max	
Amsterdam	6	15	nuvoloso	Lisbona	12	23	[illegible]
Atene	8	18	variabile	Londra	10	13	nuvoloso
Bangkok	26	37	sereno	Los Angeles	13	21	sereno
Berlino	2	14	nuvoloso	Madrid	11	25	variabile
Bruxelles	7	[illegible]	sereno	[illegible]	-2	5	nuvoloso
Bucarest	[illegible]	11	[illegible]	Mosca	0	12	[illegible]
Budapest	[illegible]	14	nuvoloso	New York	1	4	nuvoloso
Buenos Aires	20	28	variabile	Parigi	4	19	variabile
Copenaghen	3	7	nuvoloso	Pechino	4	13	sereno
Dublino	8	13	nuvoloso	Praga	4	14	sereno
Francoforte	3	14	nuvoloso	Rio de Janeiro	23	30	sereno
Gerusalemme	9	23	[illegible]	[illegible]	5	12	nuvoloso
Ginevra	4	15	sereno	Sydney	14	20	nuvoloso
Helsinki	-1	14	neve	Tokyo	6	16	[illegible]
Johannesburg	11	20	variabile	[illegible]	1	12	[illegible]
Il Cairo	[illegible]	28	[illegible]	Vienna	8	[illegible]	[illegible]

SPAZIO AFFARI

Gli avvisi si ordinano presso: **TORINO,** via Roma 80 - via Marenco 32, t. 65211; **MILANO,** via G. Carducci 29, t. 864701; **ALBA,** c.so M. Coppino 9, t. 442110; **ALESSANDRIA,** via Vochieri 50, t. 442543-442544; **AOSTA,** località Amérique 95 Quart, t. 765625; **ASTI,** via Antica Zecca 3, t. 32222; **BARI,** via Amendola 166/5, t. 5485111; **BIELLA,** viale Roma 5, t. 8491212; **BOLOGNA,** via Amendola 13, t. 256852 r.a.; **BRA,** via Verdi 7, t. 431003; **CAGLIARI,** via Ravenna 24, t. 305250; **CASALE MONFERRATO,** via Corte d'Appello 4, t. 452154; **CATANIA,** corso Sicilia 35, t. 327122; **CATANZARO,** via M. Greco 78, t. 724090-725129; **COSENZA,** via Monte Santo 39, t. 72527; **CUNEO,** via Grandis 11, t. 630832-698939; **FIRENZE,** v.le Mazzini 54, t. 581192-573688; **GENOVA,** via C.R. Ceccardi 1/14, t. 540184-592560; **GOZZANO,** via Cervino 13, t. 913839; **IMPERIA,** via Bonfante 1, t. 273371-273373; **LECCE,** piazzetta Della Monica 8, t. 594074; **MESSINA,** via U. Bonino 15/c, t. 2930655; **NAPOLI,** via Caracciolo 15, t. 666142-665587; **NOVARA,** via Cavour 13, t. 33341; **PADOVA,** via Gattamelata 108, t. 775224-8073144; **PALERMO,** via Lincoln 19, t. 6173330; **REGGIO CALABRIA,** via Ten. Panella 13, t. 24478-24479; **ROMA,** via Quattro Fontane 15, t. 4825847-4825864-4871497; **SANREMO,** via Gioberti 47, t. 501565-501556; **SAVONA,** p.zza Marconi 3/5 3/6, t. 811162; **VERCELLI,** via Duchessa Jolanda 20, t. 53754-62592; oltreché presso tutti i corrispondenti della **Publikompass S.p.A.** Coloro che intendono inoltrare la loro richiesta per corrispondenza possono scrivere a: **Publikompass S.p.A., corso Massimo d'Azeglio 60 — 10126 Torino.** Il prezzo delle inserzioni deve essere corrisposto anticipatamente per contanti o vaglia. Esso risulta dal prodotto [redacted] di righe (minimo 3) per la tariffa della Rubrica, con l'aggiunta delle imposte pari al [redacted] globale.

[redacted] A RIGA DELLE RUBRICHE
(IVA ESCLUSA)

1	**Affari e Capitali**	**L. 24.000**
2	**Attività Commerciali**	**L. 24.000**
3	**Lavoro Offerte**	**L. 22.000**
4	**Lavoro Domande** - operai, autisti, fattorini, personale pubblici esercizi, impiegati, personale domestico, baby sitter, lavori vari e part-time - tecnici - altre domande	L. 7.700 L. 13.500 L. 22.000
5	**Immobiliare Vendita**	**L. 24.000**
6	**Immobiliare Acquisto**	**L. 24.000**
7	**Affitti Offerte**	**L. 22.000**
8	**Affitti Domande**	**L. 22.000**
9	**Autoveicoli**	**L. 22.000**
10	**Viaggi e Vacanze**	**L. 22.000**
11	**Matrimoniali**	**L. 22.000**
12	[redacted]	**L. 22.000**

Avvisi urgenti, data fissa, o neretti: il [redacted]oppio. Neretti urgenti, data fissa o urgentissimi: il triplo

In tema di offerte di impiego o [redacted], l'Editore ricorda che la legge 9.12.1977 n° 903 vieta discriminazioni sul sesso e l'inserzionista è impegnato a rispettare tale legge.

AFFARI E CAPITALI

A. A qualsiasi categoria a norma di legge finanziamenti qualsiasi cifra velocemente. Tel. 0422.423.994 - 424.186.

A. FINANZIAMENTI immediati a tasso legale. A proprietari auto telefonandoci la targa. "Presti" 581.7521 UIC n° 4395.

AD aziende privati finanziamenti mutui velocemente qualsiasi importo possibilità tassi agevolati. Tel. 045.820.1268 - 820.1326.

A Lugano Svizzera finanziamenti a tutte [redacted] categorie per qualsiasi importo ed operazione. Tel. 0041.91.994.4475.

AVVIATO studio amministrazioni condominiali cerca socio disposto rilevare gradualmente [redacted] intera [redacted]ività. Scrivere: Publikompass 2601 - 10100 Torino.

CON banche e finanziarie Italia/Estero, finanziamo rapidamente ogni categoria, qualsiasi importo. Tel. 049.875.4422.

FINANZIAMENTI rapidissimi, fiduciari personali/aziendali L. [redacted] milioni - L. 150 milioni - L. 300 milioni, mutui. Ovunque nessuna spesa. Tel. 02.29.51.80.14.

SENZA spese anticipate a tassi bancari finanziamenti a tutte le categorie. Esempio: L. 10 milioni a L. 360.000 per 36 mesi. Telefono 0321.455.627 - 459.150.

ATTIVITA' COMMERCIALI 2

NEGOZI E AZIENDE ACQUISTO

ACQUISTIAMO attività industriali, artigianali, commerciali, turistico, alberghiere, aziende agricole. Paghiamo contanti. Business Services Srl 02.29.51.80.14.

ACQUISTO attività di produzione di prodotti cosmetici. Scrivere: Publikompass 5607 - 10100 Torino.

ATTIVITA' da cedere commerciali artigianali industriali immobili solo contanti sopralluogo senza spese. Monaco Servim 02.33.60.31.01.

CERCO Srl da rilevare purché in regola con bilanci in zona Cuneo o Torino. No intermediari. Telefonare al numero 0338.300.2593.

NEGOZI E AZIENDE VENDITA

[redacted] posizione eccezionale [redacted] kg caffè settimana forte [redacted] garantito, cedesi. Fortuna famiglia. Boero 812.7687.

EDICOLA [redacted] 20 [redacted] Cuneo località [redacted] chiosco 5 anni L. [redacted]. Tel. 0171.917.708.

VENDESI avviatissima attività di calzature ottima posizione. Campisi 0123.320.065.

LAVORO OFFERTE

OPERAI AUTISTI FATTORINI

[redacted] stampisti lamiera [redacted] livello cerca industria meccanica in Torino. Telefonare 726.729.

[redacted] importante [redacted] Orbassano cerca [redacted] patentato TIG. Telefonare 990.6585.

[redacted] metalmeccanica [redacted] cerca [redacted] conoscitore controllo numerico SELCA. Tel. [redacted] ore ufficio.

CERCASI aggiustatore per stampi materie plastiche. Telefonare ore ufficio [redacted] 783.632.

CERCASI automunito per consegna elenchi telefonici. Per informazioni telefonare 011.897.7391 - 897.7392.

CERCASI personale specializzato (qualifica meccanico ed elettromeccanico) per montaggi manutenzioni ordinarie e straordinarie su impianti di sollevamento (gru a ponte ecc.). Inviare curriculum dettagliato evidenziando esperienze già acquisite. Scrivere se veramente interessati al Fermo Posta di Torino (via Nizza 22), C.I. 27374512.

FRESATORE od aggiustatore per stampi fusione in alluminio esperienza pluriennale, primaria azienda cerca. Telefonare 984.0991.

LITOGRAFIA assume litografo esperto. Telefonare 883.3705.

PERSONALE PUBBLICI ESERCIZI

CAMICERIA Sebastian, cerca apprendista commessa, max 19anne. Telefonare 541.877 dalle 10,00 alle 12,00.

[redacted]

A.A.A. GRANDE Società ricerca ambosessi minimo 25 anni con esperienza di vendita. Tel. dalle ore 9 alle 12,30 per appuntamento al 011.568.4039 e 011.568.4019.

A. DE AGOSTINI D.L. Agenzia di Torino per apertura nuovi uffici ricerca 6 persone 23/45enni libere subito automunite per attività promozionale su appuntamento di pubblicizzati sussidi scolastici multimediali. Ottima remunerazione. Tel. 650.3801 per appuntamento, ore ufficio.

[redacted] società [redacted] partecipata da grande gruppo industriale, operante nei settori della qualità e della misura, ricerca tecnico predisposto ad attività commerciale, max 25enne [redacted] le seguenti caratteristiche prof[redacted] conoscenza di base personal computer, nozioni sui principali standar di comunicazione. Capacità soluzioni problematiche tecniche, facilità [redacted] rapporti interpersonali. Costituisce titolo preferenziale la conoscenza di base delle principali tecniche di controllo qualità. Inviare dettagliato curriculum a: Publikompass 7232 - 10100 Torino.

AGENZIA di pubblicità cerca grafico/creativo esperto Macintosh con provata esperienza maturata nell'ambito pubblicitario. Inviare curriculum c/o: Publikompass 6313 - 10100 Torino.

AGENZIA di pubblicità cerca responsabile di produzione e gestione fornitori con provata esperienza maturata nell'ambito pubblicitario. Inviare curriculum c/o: Publikompass [redacted] 10100 Torino.

ANCHE prima esperienza ricerchiamo [redacted] bosessi per impiego settore turistico età [redacted] max 30 anni, inserimento immediato, non indispensabile conoscenza lingue. Per appuntamento tel. 055.332.505.

AZIENDA con sede in Moncalieri ricerca una ragioniera/e o con diploma equivalente, esperta/o in contabilità. Costituisce titolo preferenziale la conoscenza della lingua inglese. Specificare dettagliatamente proprio curriculum a: Scrivere: Publikompass 5615 - 10100 Torino.

AZIENDA settore stampi ricerca disegnatore meccanico CAD modellazione solide 3D esperienza quinquennale. Telefonare 187.273.527.

CERCASI esperto in linguaggi OOP (SQL Windows, C++ O Visual C++) Reti (Novell, Microsoft), Database ed SQL Sybase, Oracle, SQL Base. Gradita conoscenza di strumenti per la modellazione dei dati (Erwin). Inviare curriculum vitae a: Eurodata - corso Dante 122 - 10126 Torino.

CERCASI magazziniere giovane pratico autoricambi. Telefonare al 561.7961.

CERCHIAMO venditori/trici o mediatori/trici iscritti al ruolo interessati a gestire autonomamente punti vendita già avviati con ampio portafoglio clienti già esistente. Inviare curriculum: Bimar, corso Ferrucci 19, Torino. Tel. 43.591.

GRUPPO Europeo nell'ambito servizio assistenza alla propria rete in Italia cerca un:
PROGRAMMATORE
Requisiti richiesti: diploma ad indirizzo informatico, esperienza banche dati [redacted], CLIPPER, FOXPRO. Lingua straniera inglese e/o spagnolo. Si offre: assunzione secondo contratto commercio. Sede di lavoro Torino. Inviare curriculum via fax 011.537.334 (tel. 011.562.6517).

RAGIONIERA/E con esperienza in contabilità generale fino alla preparazione del bilancio, acquisita in ambiente meccanizzato, assume società in Torino. Si assicura massima riservatezza. Inviare curriculum con recapito telefonico a: Publikompass 8135 - 10100 Torino.

SOCIETA' elaborazione dati assume [redacted] gioniera/e programmatrice anche part-time esperto ambiente [redacted] Cobol. Tel. 317.8437/8 ore ufficio.

SOCIETA' per apertura [redacted] sede in Torino ricerca impiegata/i massimo [redacted] [redacted]ione traffico telefonico ottima retribu[redacted]. Telefonare al 568.1595.

STUDIO elaborazione dati contabili cerca persona esperienza pluriennale contabilità, IVA e preparazione bilanci. Scrivere: Publikompass 8315 - 10100 Torino.

STUDIO S. RITA Snc affiliato Tecnocasa seleziona giovani diplomati/e da inserire [redacted] immobiliare. Tel. [redacted]

[redacted]

[redacted] società operante su tutto territorio [redacted] nel campo elettronico/microinformatica ricerca [redacted] propria sede posta nella prima cintura di Torino Sud tecnico esperto nell'attività [redacted] riparazione Multivendor da adibire quale supporto tecnico a tecnici esterni. Scrivere: Publikompass 2504 - 10100 Torino.

AZIENDA costruttrice di attrezzature per veicoli industriali ricerca per il proprio organico di produzione addetti ai reparti di: costruzione impianti oleodinamici, montaggio impianti elettromeccanici, verniciatura. Inviare curriculum vitae a: [redacted] Industrie SpA, corso Savona 39 bis, Moncalieri (To) oppure telefonare al 645.454.

AZIENDA metalmeccanica Torino Sud in forte crescita, in [redacted] di certificazione [redacted] [redacted] giovane ingegnere meccanico con spiccate capacità relazionali ed organizzative da inserire come responsabile assicurazione qualità. Sarà privilegiata eventuale esperienza nel settore lamiera. Telefonare 011.349.0234 ore 9,30/12. Si riceve su appuntamento.

CENTRO vendita personal computer ricerca per completamento proprio organico, responsabile servizio assistenza avente i seguenti requisiti: esperienza sistemi operativi Macintosh/Windows, conoscenza problematiche LAN e Internet, capacità di coordinamento e di organizzazione, attitudine ai rapporti commerciali con clienti, diploma istituto tecnico o laurea ingegneria. Si prega di inviare referenze e curriculum a: Publikompass 7235 - 10100 Torino.

COLLAUDATORI max esperienza in modelli e attrezzature conoscenza CTR, riservatezza. Scrivere: Publikompass 5612 - 10100 Torino.

DISEGNATORI stampi lamiera e [redacted] ture. E' richiesta esperienza maturata nei [redacted] specifici, massima riservatezza, trattamento commisurato alle effettive capacità. Scrivere: Publikompass 5613 - 10100 Torino.

[redacted] meccanico [redacted] cerca industria costruzione [redacted] Telefono 011.997.3355 ore 12/14.

PRIMARIA industria ricerca giovane perito indirizzo meccanica/elettronica attitudine preventivi, ricerca materiali e nuovi fornitori esperienza uso PC. Scrivere: Publikompass 6316 - 10100 Torino.

PROGRAMMATORI CAD cerca azienda prima cintura comprovata esperienza sistema Computervision. Si assicura discrezione e riservatezza. Scrivere: Publikompass 5611 - 10100 Torino.

STUDIO ingegneria impiantistica ricerca diplomato (perito elettrotecnico) e laureato (ingegneria elettrotecnica) con esperienza specifica (10 anni) settore progettazione impianti elettrici civili/industriali. Funzione: responsabile settore. Scrivere: Publikompass 7229 - 10100 Torino.

LAVORI VARI E PART TIME

AGENZIA seleziona giovani per fotoromanzi, sfilate, pubblicità. Stage per inesperti a pagamento. Tel. 1678.47.067.

AGENTI E RAPPRESENTANTI

[redacted] ditta [redacted] venditori/trici per il Piemonte in [redacted] e farmacia. Tel. 011.222.2239.

AGENZIA primaria [redacted]gnia di [redacted] ricerca subagenti da inserire nel proprio organico. Offresi portafoglio ed incentivi. Tel. 011.389.463.

A Spa [redacted] territorio nazionale produttrice sistemi ecologici esclusivi abbisogna quattro collaboratori/trici [redacted] formazione, affiancamento portafoglio clienti permettono guadagno medio L. 618 milioni, già primo mese. Informazioni telefonare 1670.14.923.

AZIENDA leader settore servizi seleziona agenti e rappresentanti per tutto il Piemonte. Tel. 02.38.09.34.44.

FRANCHISING MARVIN

Marvin, leader in Italia da oltre 50 anni nei settori foto, video, telefonia, offre ad operatori che intendono sviluppare il loro volume d'affari o a coloro che intendono iniziare una attività autonoma, l'opportunità di aderire al franchising Marvin con l'apertura di negozi di fotografia o di telefonia cellulare. Per informazioni telefonare al numero 011.862.4033 Dottor Seroggio.

IMPRESA VENDE

[redacted] APPARTAMENTI [redacted]
IN PRONTA [redacted]
COSTRUITI IN EDILIZIA [redacted]

RIVOLI
via Fratelli Macario
(200 metri da corso Francia ■ corso Allamano)

- Giardino condominiale recintato con attrezzature giochi bimbi
- Riscaldamento autonomo a metano con caldaletta posizionata esternamente
- Portoncino d'ingresso blindato ■ corazzato
- Serramenti esterni in legno Douglas con vetri a camera
- Serramenti interni tipo inglesina in legno noce
- Pavimenti in ceramica monocottura (zona giorno)
- Pavimenti in parquet (zona notte)
- Impianto generale addolcimento acqua potabile
- Impianto di ventilazione [redacted] controllata per garantire un'aerazione naturale e permanente di tutti i locali abitabili

APPARTAMENTO TIPO B

saloncino, studio, 2 camere, [redacted] servizi, ripostiglio, cantina, 2 terrazzini
BOX AUTO COMPRESO

[redacted] MILIONI

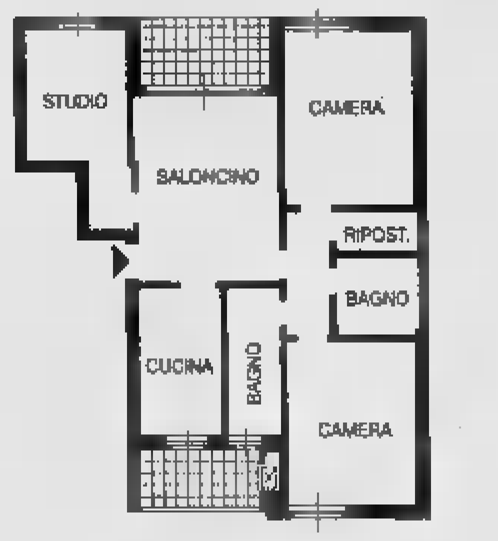

[redacted]

[redacted] INFORMAZIONI [redacted] APPUNTAMENTI:
SINTEDIL s.r.l.
AFFARI IMMOBILIARI
VIA CAVOUR, 1 - 10123 TORINO
[redacted] **011/531.910** [redacted]

GRAFICO o fotocompositore cercasi per vendita beni strume[redacted] zone To, At, Cn, auto propria ensasarco. Tel. [redacted]3417.

[redacted] concessionaria auto ricerca in Torino; giovani venditori dinamici e motivati, età intorno ai 25/35 anni, con almeno 5 anni di esperienza maturata, preferibilmente nella vendita di automobili. Si offre: contratto Enasarco, una retribuzione fissa interessante più provvigioni. Scrivere: Publikompass 2603 - 10100 Torino.

[redacted] distribuzione prodotti [redacted] [redacted] altissima rotazione, [redacted] già acquisita, cerca giovani con patente C da introdurre nel proprio organico di vendita. Per appuntamento telefonare 995.1636 in giornata ore 15,00/18,00.

LAVORO DOMANDE 4

OPERAI AUTISTI FATTORINI

AUTISTA referenziatissimo [redacted] esperienza pluriennale offresi a personalità o aziende libero subito. [redacted].6753.

[redacted] esperienza e ottime referenze offronsi per portineria in Torino, o custodia villa in provincia. Tel. 0982.46.770 oppure 011.650.8970.

27ENNE magazziniere fattorino, [redacted] mo, oltre due anni di collocamento, [redacted] a ditta. Tel. [redacted].

PERSONALE PUBBLICI ESERCIZI

[redacted] pizzaiolo con lunga esperienza [redacted] lavoro disposto a trasferirsi in tutta Italia. Tel. 011 [redacted].

ESPERTO piatti gastronomici [redacted] anni [redacted] rio o competente offresi ed azi[redacted] specializzata. Tel. ufficio 0123.29.205.

IMPIEGATI

[redacted] 27enne pluriennale esperienza settore giardinaggio offresi. Telefonare 011.220.0023 serali.

ADDETTA vendite interne, consulente di servizi e pubbliche relazioni, quindicennale esperienza, bella presenza, serietà e professionalità offresi anche part-time. Telefonare 840.8260.

ATTITUDINE a lavorare in équipe e per obiettivi, mature capacità di autonomia, forte motivazione, pluriennale esperienza area marketing-commerciale e acquisti presso società di servizi. Conoscenza dell'informatica, inglese/francese; iscritta al collocamento, assunzione incentivata dalla legge 407/90 art. 8 comma 9. Telefonare 011.957.1744.

DIPLOMATA 25enne esperienza pluriennale pratica contabilità, prima nota, clienti, fornitori, banche e PC, serietà offresi. Telefonare 011.973.4453 ore pasti.

DIPLOMATO 23enne corso qualità cerca come impiegato e/o tecnico commerciale, esperienza di vendita. Tel. 226.6657.

IMPIEGATA 37enne in mobilità esperienza 18 anni contabilità clienti, fornitori, banche IBM AS400 anche part-time. Telefonare 606.3263.

IMPIEGATA 46enne esperta in lavori ufficio, uso PC, offresi passaggio diretto. Telefonare 218.407.

INGEGNERE 50enne comprovata capacità di vendita e organizzativa, inglese, francese, disponibilità viaggiare, esamina proposte. Tel. 437.3825 ore ufficio.

MARKETING e P.R. offresi 28enne diploma Word Excel controllo BDG inglese passaggio diretto. Tel. 345.105.

RAGIONIERA 32enne esperienza decennale bolle, fatture, primanota, uso PC, gestione clienti e agenti, 2 anni collocamento, offresi anche part-time. Tel. 895.2841.

RAGIONIERA 32enne esperienza pluriennale contabilità generale - industriale, uso PC, passaggio diretto. Tel. 619.7024.

RAGIONIERE 29enne, esperto acquisti, fornitori, marketing, uso PC, offresi; liste mobilità. Tel. 011.899.5035.

RESPONSABILE amministrativo esperienza decennale CO.GE. bilanci, controllo di gestione, budget, piani finanziari. Tel. 817.1570 ore serali.

RESPONSABILE [redacted] produzione e vendite industria, commercio, servizi, gestione del personale offresi. Tel. 011.739.5790.

SEGRETARIA assistente di direzione perito aziendale 22enne Word Excel passaggio diretto offresi. Tel. 011.884.4847.

SEGRETARIA 41enne esperienza ventennale settore commercio ingrosso uso PC libera subito anche part-time o come operaia. Tel. 995.1106.

20ENNE diplomata in ragioneria cerca lavoro come impiegata amministrativa o segretaria. Tel. 011.452.0950 ore pasti.

29ENNE addetta alle comunicazioni di impresa con esperienza presso tv private con forte senso organizzativo e spirito di iniziativa offresi per lavoro di relazioni pubbliche conduttrice presentatrice etc. presso emittenti televisive. Telefonare ore pasti 258.040.

40ENNE ex autonomo elettronica, persona valida con varie esperienze, ricerca opportunità. Tel. 011.789.535.

TECNICI

TECNICO in telecomunicazioni e trasmissione dati con conoscenza sistemi O.P. Dos Windows, offresi. Tel. 0336.302.458.

PERSONALE DOMESTICO BABY SITTER

SIGNORINA 29enne, referenziata cerca lavoro come colf - baby-sitter o assistenza [redacted], disponibilità trasferimenti Italia. Tel. 011.661.5149.

PRESTAZIONI CONSULENZE

ADEMPIMENTI legge 626/94, informatica, gestione aziendale, sistemi qualità, esperto qualificato offresi. Tel. 770.9778.

IMMOBILIARE VENDITA 5

TORINO CITTA'

A. VIA Cibrario 45 mai abitato sala camera studio cucina ingresso ascensore L. 240 milioni. Casapiemonte 316.2525.

ALIDER vende villetta in via Pacchiotti, cortile, box, libera, prezzo interessante. Telefono 011.308.2231.

ALLOGGIO Cit Turin epoca 130 mq riscaldamento autonomo ristrutturato. Interdomus 353.361.

BORGO PO

In posizione tranquilla con affaccio su parco 2 camere soggiorno servizi. Gabetti Crimea 660.4240.

CAMPIDOGLIO

via La Chiusa libero spazioso 4 camere cucina bagno L. 360 milioni. Gabetti Perella 795.595.

CASAVIVA 248.9500 Aurora via Varese ottimamente rifinito living su soggiorno 2 camere cucinotta bagno.

CENTRO

pressi piazza Statuto, libero luminoso soggiorno, 2 camere, cucina, 2 bagni. Gabetti Crocetta 581.2336.

CENTRO

via Carlo Alberto, 2 appartamenti abitabili ideale per abitazione ufficio. Gabetti Crocetta 581.2336.

COLLINA Torino libera recente villa rifinitissima salone cucina 3 camere servizi biblioteca terrazzi, altro alloggio piano terra garage giardino. G.R. 011.320.524.

CORSO Raffaello 5° piano panoramico in stabile signorile ingresso 2 camere tinello cucinino bagno. Settima 899.5757.

CORSO Tassoni pressi signorile ottimo salone 3 camere cucina tripli servizi box. Casaviva 248.9500.

CORSO URSS

angolo via [redacted] 7° piano signorile 2 camere tinello cucinino bagno. Gabetti Stadio 359.383.

CORSO [redacted]

libero ristrutturato saloncino 2 camere cucinotto 2 bagni balconi. Gabetti Giulio Cesare 248.1663.

MADONNA CAMPAGNA

libero panoramico ingresso 3 ampie camere tinello cucinino bagno box affare. Gabetti Lucento 253.747.

PIAZZA CARDUCCI

via Stellone palazzina in costruzione impresa vende alloggi varie metrature e boxes, agevolazioni di pagamento/visite: lunedì, mercoledì e venerdì ore 15/18. Tel. 656.202.

S. RITA piano rialzato con balcone ristrutturato camera cucina servizi vera occasione. Tel. 364.491 - 0330.385.233.

SUPERATTICO

corso Dante panoramicissimo salone 2 camere cucina doppi servizi terrazzo di 130 mq box pertinente. Settima 899.5757.

VIA BALTIMORA

ristrutturato terzo piano saloncino due camere cucina bagno box. Gabetti S. Rita 364.229.

VIA BARDONECCHIA

libero recente luminoso panoramico saloncino 2 camere cucina 2 bagni. Gabetti Viberti 336.2703.

VIA PAGLIANI

pressi piazza Carducci piano alto ingresso 3 camere tinello cucinino bagno. Gabetti Nizza 663.3674.

TORINO PROVINCIA

ALLOGGIO Perosa [redacted] Statale Sestriere 4 camere magnifica posizione vendo L. 59 milioni. Tel. 0121.73.801.

BORGARETTO

palazzina trifamiliare di recente costruzione con splendido giardino 2 box. Gabetti Rivoli 956.9822.

BRUINO casetta indipendente parzialmente prefabbricata abitabile subito giardino. Tel. 011.908.6960.

CARMAGNOLA condominio centrale prestigiosi appartamenti, 4 camere, doppi servizi, pluricamere su 2 piani e mansardabili, cantine, box auto, direttamente vendonsi Società costruttrice. Telefonare 0368.549.117 feriali.

CARMAGNOLA condominio centrale prestigiosi appartamenti 4 camere doppi servizi pluricamere su 2 piani e mansardabili cantine box auto direttamente vendonsi Società costruttrice. Tel. 0368.549.117 feriali anche serali.

CASALBORGONE in collina vendesi casa di soggiorno cucina 2 camere bagno, terreno. Affare. Tel. 776.8921.

CASCINE VICA stabile signorile libero camera tinello cucinino servizi vera occasione. Tel. 364.491 - 0330.385.333.

CASETTA

Collegno libera 3 lati salone cucina 4 camere 2 bagni box L. 398 milioni. Gabetti Collegno 405.3870.

CHIERI alloggi nuovi diverse metrature giardino terrazzi ottime rifiniture posizione panoramica. Tel. 941.2277 ore ufficio.

FIANO TORINESE

villini unifamiliari con giardino adiacenze parco La Mandria comodi a negozi servizi impianti sportivi pronta consegna ottime rifiniture L. 380 milioni. Gabetti 57.67.

FROSSASCO stessa casa liberi saloncino 2/3 camere cucina bagno, cortiletto privato, G.R. 0121.353.211 - 011.329.0421.

FROSSASCO villa soggiorno cucina 4 camere biservizi taverna cantina terreno mq 1600. G.R. 0121.352.210 - 011.320.524.

GIAVENO affare casetta centrale semindipendente [redacted] no giardino L. 230 milioni. Tel. 937.6227.

GIAVENO [redacted] mansarda recente ingresso ampio soggiorno con angolo cottura 1 camera bagno. G.R. 011.320.524.

GRUGLIASCO casa indipendente con magazzino alloggio e sottotetto terreno mq 340. Campisi 0123.320.065.

[redacted]
tel. 434.1340 - 434.1261
vende eleganti appartamenti nuovi
COLLEGNO
pronta consegna in via Parri 21 [redacted] di via Alpignano)
COLLEGNO
pronta consegna in via Bligny (traversa corso Francia confine Torino)
GRUGLIASCO
pronta consegna in via Scalenghe 11 traversa corso Francia (Leumann)
visite al sabato 10/12 - 15/18
altri giorni su appuntamento

MONCALIERI alloggio nuova costruzione nel verde comodo a tutti i servizi finiture di pregio 4 vani biservizi. Tel. 640.8533.

MONCALIERI precollina libero panoramico ingresso living soggiorno camera cucina servizi box. Tel. 542.488.

PINEROLO (San Pietro Vallemina) privato vende a privato villa 8 vani, box 3 posti, terreno mq 2.700. Tel. [redacted] 543.166.

PINEROLO vicinanze vendo cascinale ristrutturato con rustico da ristrutturare tetto-la terreno 1000 mq. Tel. 0121.501.277.

[redacted] ottima posizione villa prestigiosa con giardino mq 1800. [redacted]pisi 0123.320.065.

RIVALTA impresa edile [redacted]de due villette in centro storico a partire da L. 430 milioni. Tel. 0348.220.5898.

RIVOLI impresa vende zona panoramica 100/150 mq con mansarda o tavernetta e giardino. Facilitazioni. Tel. 220.5421.

RIVOLI villa con 2 alloggi tavernetta cantine 2 box giardino mq 700. Campisi 0123.320.065.

SESTRIERE condominio Quadrifoglio Società vende direttamente 4 camere doppi servizi arredato, cantina, 2 posti auto. Tel. 0368.549.117 feriali anche serali.

SESTRIERE condominio Quadrifoglio. Società vende direttamente 4 camere, doppi servizi, arredato, cantina, 2 posti auto. Tel. 0368.549.117 feriali.

S. MAURO alloggio signorile di 2 camere soggiorno cucina servizi box termoautonomo. Settimo Casa 897.9839.

S. MAURO strada del Cascinotto recente living su saloncino 2 camere cucina biservizi box. Casaviva 248.9500.

S. RAFFAELE CIMENA via Chivasso impresa vende per realizzo villa a schiera giardino e terrazzo. Tel. 011.960.6204.

VOLPIANO impresa Balocco vende in nuova lottizzazione alloggi signorili più box doppi in palazzine quadrifamiliari. Possibilità mutuo. Telefonare ore pasti o [redacted]

[redacted]NO via Gorizia impresa Balocco vende alloggi signorili 4 vani doppi servizi e box possibilità mutuo. Telefonare ore pasti 800.3962.

PIEMONTE

AFFARONE (vicinanze Moncalvo) collina panoramiche amanti tranquillità in ridente contesto verdeggiante romantico armonioso susseguirsi di vigneti tipico cascinale su 2 piani soleggiatissimo indipendente dominante composto cucina 4 vani servizi porticati pozzo terreno 3000 mq adibito a piante frutta giardino L. 258 milioni. Tel. 0141.595.117.

[redacted] **DON BOSCO** pressi cascina indipendente con terreno da ristrutturare vendesi. Tel. 776.8921.

VALLE D'AOSTA

COURMAYEUR Chevarel in vecchio borgo panoramici alloggi varie [redacted] tipica costruzione pietra e [redacted] completamente ristrutturati. Telefonare 0331.630.371 - 0338.808.4429.

COURMAYEUR Palleusieux vendesi soggiorno pranzo due camere doppi servizi [redacted] giardino. Telefono 0368.313.1056.

LIGURIA

[redacted] a 10 mt mare vista [redacted] zona budello bilocale con bagno L. 248 milioni. Immobiliare Viala Mare 0336.256.223.

[redacted] Borgo Coscia a 30 mt mare 3° piano alloggio di 90 mq soggiorno cucina 2 camere ripostiglio balcone vista mare. Tel. [redacted]5.3060.

ALASSIO [redacted] da impresa avendiamo bi/trilocali vista mare da L. 299 milioni. Italgest 0184.449.072.

ALBENGA impresa Cosima costruisce e vende direttamente nuovi bi/trilocali sul mare ampi [redacted] possibilità mutuo. Tel. 0182.542.1[redacted].

ALBENGA ottima villa ristrutturata giardino grande garage cantina L. 350 milioni. Italgest 0184.449.072.

ALBENGA 200 mt mare alloggio come nuovo 70 mq camera soggiorno cucina bagno ripostiglio ampio balcone. Tel. 0336.615.3060.

ALBISOLA 100 mt mare lussuoso appartamento terrazzo termoautonomo L. 380 milioni. Italgest 0184.449.072.

ANDORA impresa vende direttamente in villette indipendenti bi/trilocali con box e giardino consegna estate '96. Dilazioni di pagamento. Tel. 0182.88.295.

ARMA DI TAGGIA mare perfetto appartamento piano alto balconi cantina L. [redacted]. Italgest 0184.449.072.

[redacted]**GHETTO S. SPIRITO** casetta a [redacted] mare termo autonomo nuova 2 servizi terrazza 6 locali. Tel. [redacted].

CERIALE in zona residenziale vendesi ampi bi[redacted] vista mare a partire da L. 180 milioni, ST.IM.E.C. 0182.931.228.

HOTEL Villa Mary 019.668.368 fax 668.244 camere bagno tv scelta menù parking gratuito palestra sauna 1° maggio piscina riscaldata idromassaggio.

LAIGUEGLIA a 50 mt mare bilocale con ampio terrazzo e garage L. 285 milioni. Immobiliare Viala Mare 0336.256.223.

LOANO sul mare bilocale ristrutturato camera soggiorno cottura terrazza e solarium vista panoramica. Tel. 019.616.964.

PIETRA LIGURE
LOANO CERIALE
DIANO MARINA
a 800 mt mare direttamente da impresa appartamenti da [redacted]
Milano [redacted]3870
Ufficio Loano 167.297.498

PIETRA LIGURE ottimo appartamento arredato balconi parking affare L. 210 milioni [redacted]84.449.072.

VARAZZE in residence con piscina ottimo appartamento vista mare cantina L. 280 milioni. Italgest 0184.449.072.

VARAZZE vendesi bellissimo bilocale fronte mare ristrutturato in palazzina epoca con posto auto termoautonomo. Telefonare 019.95.713.

COSTA AZZURRA

MENTONE Europa via Verdun 1 tel. 0033.93.575.706 in stabile Invia per posta selezione alloggi da L. 75 milioni.

MONTECARLO PRESTIGE 0033.93.250.080 - 07.930.920 vende in esclusiva palazzina splendido appartamento in palazzo sul mare vicino al Principato.

NIZZA centro in nuova palazzina lussuosi appartamenti vista mare piscina L. 182 milioni. Italgest 0184.449.072.

NIZZA centro splendida costruzione mono/bilocale ristrutturati L. 125 milioni/L. 160 milioni. tel 011.817.7687.

LOCALI UFFICI [redacted]

[redacted]

da ultimare mq 4800 con mq [redacted] uffici, divisibile, vendesi/affittasi. Fronte autostrada To/Sv tra Carmagnola e Marene. Tel. 0172.471.111.

[redacted]

capannone industriale occupato comodo tangenziale, mq 3850 più palazzina uffici su 2 piani mq 215, su terreno recintato di totali mq 16000. Prezzo interessante. Per informazioni rivolgersi a Ugine, Signor Bertolazzi. Telefono 011.956.4563.

RIVOLI

vendesi direttamente locali uso commerciale e/o uffici in autonoma palazzina strutturata su tre piani (2 fuori terra più semi - interrato) ubicata in Rivoli Cascine Vica, distante 300 mt. dalla tangenziale sud di Torino, (uscita corso IV Novembre). Disponibilità di varie metrature, da 800 a 3000 mq con possibilità di frazionamento, ideale per centro commerciale e/o centro uffici. Telefonare ore ufficio al 011.957.0379 Graziano Trasmissioni spa.

IMMOBILIARE ACQUISTO 6

TORINO CITTA'

GARANTENDO pagamento contanti o non perditempo ricerco 2/3 vani in vendita anche casa d'epoca. L[redacted]ini 817.8000.

AFFITTI OFFERTE 7

TORINO CITTA'

ABBIAMO accoglienti alloggi arredati varie metrature stabile recente casa comoda centro affitta Rubiolo Immobili 751.029.

CORSO Agnelli inizio 5° piano salone 3 camere cucina cameretta doppi servizi doppi ingressi ripostiglio cantina eventuale box. Tel. 011.562.6003 ore 15/18.

SPLENDIDO alloggio in stabile signorile uso abitazione Centro Storico 190 mq piano alto L. 1 milione. Tel. 434.3226.

TORINO PROVINCIA

CUMIANA villa signorile giardino arredata affittasi L. 1.500.000 mensili. Tel. 011.9058.206 - 905.9287.

S. GILLIO affittasi villa a schiera salone 3 camere mansarda servizi box giardino. Amerio 431.0833 - 0337.228.862.

PIEMONTE

ALLOGGIO in campagna affittasi a coniugi pensionati amanti animali mq 57 riscaldamento e servizi 50 km da Torino possibilità orto e piccolo allevamento, no seconda casa, referenziatissimi. Telefonare 0173.976.398, ore serali.

LIGURIA

PIETRA [redacted] affittasi alloggi [redacted] periodo estivo mensili o quindicinali. [redacted] voya Immobiliare 019.616.984.

LOCALI UFFICI CAPANNONI

CORSO [redacted] locali luminosi da 200 a 1200 mq uso ufficio laboratorio con parcheggio L. 5000 mq. Tel. 0337.218.556.

VIA Sansovino capannone industriale mq 800 più mq 200 uffici più mensa passo carraio. Falo Oikos 335.6394.

AUTOVEICOLI 9

ACQUISTA autovetture [redacted] ogni tipo, massima valutazione. Autosalone D'Elia, corso Orbassano 241, telefono 351.328.

[redacted]**CQUISTA** autovetture massima valutazione, pagamento contanti. Via S. Ottavio 32, Torino. Tel. 011.817.7242, zona Mole.

[redacted] autovetture titolari massima valutazione pagamento contanti corso Monte Grappa 24 B. Tel. 011.776.1898 Torino.

AUTOTORTONA acquista vetture di ogni tipo massima valutazione serietà. Corso Tortona 9, tel. 011.817.1643 - 889.864.

CON voltura immediata acquistiamo autoveicoli. Aragonauto corso Dante 44 Torino. Tel. 011.896.4713 - 896.4714.

VIAGGI E VACANZE 10

ALBERGHI PENSIONI RESIDENCES

CASA di riposo Torino centro, ospita anziani, ambiente confor[redacted] assistenza continua. Tel. 011.437.4729 - 473.1173.

LOANO Albergo Isabella 019.668.863 - 671.377 camere [redacted] servizi telefono familiare. Primavera L. 45 mila.

[redacted] 11

IL PUNTO D'INCONTRO l'Agenzia [redacted]moniale pronta risolvere qualsiasi problema di cuore. Serietà, incontri in sede. Anche visite domicilio. Tel. 011.917.0100.

[redacted] 12

A.A. [redacted]. 334.832 acquista oro, argenteria, monete, gioielli, massimi prezzi. Corso Peschiera 163, Torino.

A. [redacted] compra oro argenteria francobolli valutando massimo. Tel. 323.002 via Tripoli 85.

A. OREFICERIA Ge.Ma acquista oro argenteria monete preziosi alta valutazioni. Via Madama Cristina 42. Tel. 650.2212.

[redacted] acquisto mobili [redacted] arredamenti completi. Sgombero. Massima serietà. Tel. 0175.248.802.

GRANDE [redacted] per rinnovo [redacted] vendesi cucine di rinomate marche corse esposte a prezzi di realizzo. Telefonare 011.730.550.

SOCIETÀ & CULTURA
LA STAMPA

Il carceriere svela la drammatica segregazione del leader anti-apartheid controllato per oltre vent'anni

Qui accanto un'immagine del leader nero; a sinistra la cella dove Mandela fu rinchiuso nel [illegible] speciale di Robben Island

James Gregory ha censurato le lettere e sorvegliato i capi dell'Anc nell'inferno di Robben Island

Mandela, con la moglie Winnie, nel giorno della sua scarcerazione dalla prigione Victor Verster

MANDELA *il mio prigioniero*

JAMES Gregory era bianco, aveva ventiquattro anni. Era una nullità, [illegible] dalla campagna. E aveva accettato un incarico che, sulla carta, gli sembrava assolutamente sproporzionato a quanto aveva visto della vita. Doveva sorvegliare Nelson Mandela, la «primula nera», il detenuto numero uno delle prigioni sudafricane. Censurare la posta e controllare le visite. La notte precedente il primo incontro col leader nero, la passò insonne, tra galoppate selvagge di pensieri [illegible] e inutili conta di pecorelle. La mattina, muovendosi a fatica tra i [illegible] imballati del trasloco, il giovane [illegible] inciampò malamente posò male il piede [illegible] servizio di bicchieri di cristallo regalo di nozze. Li frantumò e si ferì il piede. Le gocce di sangue sembravano un segno funesto del faticoso [illegible]. Ma in realtà tutto andò bene. Quella gentile guardia insegnò a Mandela a non odiare l'uomo bianco. Gli dimostrò che dietro i colori dell'epidermide ogni [illegible] è uguale all'altro. Quando Mandela fu liberato e divenne il padre della nuova Nazione, James Gregory decise di raccontare gli oltre vent'anni trascorsi accanto al futuro Presidente nel volume *Nelson Mandela: da nemico a fratello* che esce ora da Sperling & Kupfer. Lo stimolo è venuto da un colloquio con l'editor Susanne [illegible], che ha fatto uscire il libro in Francia per i tipi di Lafont-Fixot. Ora la storia è tradotta in una [illegible] di Paesi in [illegible] il mondo. Alla lista, [illegible] ancora il Sud Africa.

L'autore vanta antiche radici scozzesi. La leggenda famigliare lo vuole discendere da un fiero guerriero delle Highlands che emigrò in Sud Africa per dimenticare la donna amata, andata in sposa al fratello. E' cresciuto contadino, in una fattoria dove i bianchi erano padroni, e i neri servi amici, mescolando nei giochi d'infanzia civiltà pioniera e saggezze zulu.

Quando Gregory accettò l'incarico di sorvegliare Mandela, sapeva che i suoi prigionieri erano «bastardi», responsabili dei tumulti che dividevano il Paese, che attizzavano l'odio interrazziale. Il suo scopo era quello di «demoralizzare quelle luride bestie, di ridurle a nullità», di spingerle a implorare pietà ammettendo i loro errori. Non aveva dubbi sulle leggi dell'Apartheid. Come ogni bianco, era terrorizzato dalla violenza covata dai neri, pronta a esplodere per cancellare gli «usurpatori» dal continente. Poi col passare del tempo, a contatto con i prigionieri politici, qualcosa si è [illegible] nelle sue convinzioni.

Il carcere di massima sicurezza, per detenuti politici, si trova a Robben Island, un'isola minuscola spazzata dal [illegible] e circondata dall'oceano. Le celle sono buie, umide, troppo strette per un corpo umano. I secondini inventano ogni genere di angherie e i contatti col mondo esterno sono quasi inesistenti. Visite centellinate. Una lettera ogni sei mesi, passata al vaglio attento del censore. Il lavoro di Gregory non è complicato. L'unica difficoltà sta nel decidere quale informazione è pericolosa e cancellarla con una riga nera. E' un esercizio minuzioso, che coniuga burocrazia e follia, scrupoli e umana sensibilità. Sotto il giogo dei suoi controlli [illegible] il gruppo dirigente dell'Anc: Walter Sisulu, Govan Mbeki, Raymond Mhlaba.

Il primo incontro con Mandela è una folgorazione. Il carceriere è colpito dall'orgoglio, dal carisma del suo prigioniero. Sebbene costretto all'umile rispetto di chiunque, quel nero emana regale eleganza. Gregory è entrato in [illegible] sicuro dei suoi principi bianchi, dell'ordine che vuole proteggere. Attraverso il contatto, il dialogo fugace con i leader neri, conosce il programma dell'Anc che vuole chiedere, pacificamente, uguaglianza di voto e diritti. Va alle radici della storia sudafricana, dalla nascita dell'Apartheid, delle deportazioni, della creazione dei bantustan. E il suo universo di valori vacilla, entra in crisi, comincia a intravedere un nuovo futuro. Si sente amico coi nemici, e nemico degli amici.

La vita sull'isola maledetta è faticosa, fatte le [illegible] differenze, anche per le guardie. Soprattutto reclute, spedite sull'isola per forgiarne il carattere e saggiarne la tempra. Gli svaghi sono pochi, e le giornate si bruciano una uguale all'altra, divise tra l'odio per i reclusi e le pastoie del regolamento. I secondini sognano le donne, un bene prezioso e raro in quello sputo di [illegible] assediato dall'oceano. Le poche sono mogli di ufficiali anziani, che frequentano il «circolo» organizzato dalla moglie del [illegible] dante [illegible] prigione. In gergo si chiama qualcosa come «il circolo delle galline starnazzanti». Un no[illegible] [illegible] tutto [illegible] programma. Ogni tanto sbarca qualche prostituta, che viene prontamente invitata a ritornarsene sul continente. Talvolta qualche collega più anziano spinge la moglie, quando fa il turno di notte, a prostituirsi con le guardie più giovani. Poi, i rari racimolati si consumano in una bevuta.

Il libro è tradotto in tutto il mondo, ma per il momento non ha ancora trovato editore in Sud Africa

La cosa che più colpisce Gregory, nei lunghi anni a fianco di Mandela, è l'[illegible] incrollabile fede. Condannato a ventisette anni di duro carcere, avrebbe più volte avuto l'occasione di esprimere rimpianto per la scelta intrapresa. Come quando gli era morta l'amata madre e non [illegible] potuto seguirne il funerale. O come, ogni giorno, dalle cinque del mattino fino al tramonto, doveva imbrigliare la propria vita in una sequenza di gesti uguali, umilianti, coatti. Ma mai quell'uomo nato per comandare, per fascinare folle di amici e nemici, ha mostrato pentimento. Scrive il carceriere: «Forse questa era la qualità che più ammiravo in lui, la fede incrollabile che l'azione che aveva intrapreso dovesse portare il suo popolo alla meta, a una terra promessa di libertà e uguaglianza. L'unica cosa per cui Nelson esprimeva rimpianto era il tempo prezioso che non aveva potuto dedicare alla famiglia e in particolare ai figli».

L'angelo custode bianco spia per [illegible] tutta la vita di Mandela. Politica e privata. Segue l'evolversi del matrimonio con Winnie, la bella moglie, sempre elegante, fiera come una leonessa. La donna viene a trovare il marito quando [illegible] il permesso. E' sottoposta a rigidi controlli, spionaggi. [illegible] Natale, con la complicità di Gergory, riceve in dono dal consorte un pezzo di [illegible] colata mezza sciolta dal calore. Poi Winnie è arrestata, condannata, separata dalle figlie piccolissime. Col passare del tempo il carcere eleva un muro tra i due coniugi. Si vocifera che la donna abbia una [illegible] lazione con un altro [illegible] (ma secondo Gregory è una menzogna). E ogni volta che la stampa parla di questa scandaloso adulterio, Mandela si ritrova gli scottanti ritagli di giornali adagiati nella cella. Winnie sbaglia anche compagnie. Aiuta una banda di teppisti soprannominati «Mandela Football Club», che approfittano degli ideali per rapinare e taglieggiare i neri di Soweto. Un giorno i delinquenti rapiscono e assassinano un quattordicenne. Winnie [illegible] dapprima coinvolta nell'omicidio, poi condannata a una semplice ammenda. Ma il danno che il comportamento della donna arreca all'immagine dell'Anc è enorme. E così tra i due coniugi si moltiplicano le discussioni, le liti, gli insulti. Dopo la scarcerazione, la separazione è inevitabile.

Passeggiando nel cortile a fianco di Mandela, padinando le visite, ma soprattutto controllando riga per riga le sue lettere, Gregory diventa qualcosa più che una guardia. Vede moltiplicarsi la progenie del suo prigioniero. Vede i suoi parenti morire e le sue figlie sposarsi. Legge nelle parole centellinate la normale vita di una famiglia eccezionale. E vede nel suo cuore rispecchiarsi l'animo di un Paese lacerato. Vede oltre gli odi sedimentati i secoli. Oltre le guerre e il sangue versato. Oltre il facile gioco delle colpe. Capisce che il sistema che lo circonda si fonda sull'ingiustizia. Che i boeri, da vittime dell'imperialismo inglese si sono mutati in oppressori. Lotta col cuore e [illegible] la ragione per trovarne uno diverso. Ma, da servitore dello Stato, si sottomette alla legge. Perché, finché non viene sostituita, quella è comunque la legge. Che deve essere rispettata.

Gli anni scorrono, la comunità internazionale impone cambiamenti. Il Sud Africa sta andando incontro al suo nuovo futuro. Gregory chiede il trasferimento dall'inferno di Robben Island. Ma [illegible] suo destino torna a incrociare quello di Mandela. Segue il leader dell'Anc nelle sue malattie, nelle sue difficoltà, nei suoi impuntamenti d'orgoglio. Viene minacciato di morte dai «fratelli» bianchi, accompagna il vecchio prigioniero in visite sorvegliate al mondo esterno. Poi, improvvisa, inarrestabile, avviene la pacifica rivoluzione. Mandela viene scarcerato. Nel giorno del grande evento, di fronte agli occhi del pianeta, i due si scambiano un abbraccio, un cartoncino di affettuosi saluti vergati. Hanno passato insieme oltre vent'anni. Con piccoli gesti, sobri, gentili, quotidiani, hanno cambiato il destino di un Paese.

Bruno Ventavoli

«Con i miei metodi ho insegnato alla Primula Nera che si poteva [illegible] odiare l'uomo bianco»

«Ho seguito, parola per parola, l'amore, le visite, i contrasti con la moglie Winnie»

In mostra da domani trenta sculture realizzate da artisti italiani fra Settecento e Ottocento

I marmi di Pietroburgo tornano a Carrara

L'avventurosa storia delle statue ordinate dagli zar per i loro palazzi

CARRARA

LA notte in cui, all'inizio della settimana, è arrivato il [illegible] le 30 [illegible] di maestri carraresi, scolpite in marmo di Carrara e provenienti [illegible] collezioni imperiali di San Pietroburgo, in tanti erano svegli e [illegible] seguivano con emozione l'avanzare lento, cauto, fra le stradine del centro storico. Tornavano opere del '700, dell'800, opere che qui non ha mai visto nessuno [illegible] che qui - quasi tutte - sono nate per andare ad abbellire fontane, giardini, ville, palazzi lontani. Adesso che vengono esposte - dal 13 aprile al 23 giugno, parte all'Accademia di [illegible] Arti di Carrara e parte al Palazzo Ducale di Massa - l'interesse e l'eccitazione sono diventati collettivi. Il titolo della mostra è «I marmi degli zar. [illegible] scultori carrarini all'Ermitage».

Un posto d'onore è stato assegnato agli imperatori-mecenati che predilessero i maestri italiani. Anche loro - Pietro il Grande, Caterina II e Nicola I - sono scolpiti nel marmo bianco attraversato dalle venature [illegible] della pietra di Carrara circondati dai busti di figli e nipoti, [illegible] pezzi bellissimi di gusto tardobarocco, gruppi di finezza canoviana, veneri sontuose, fanciulle danzanti in abiti dalle pieghe leggere, riccioli, ghirlande e putti di morbida tenerezza. Ciascuno dei tre sovrani [illegible] avuto un proprio modo di rapportarsi con gli artisti che contribuirono a fare di San Pietroburgo la «sontuosa città [illegible] di granito, di gloria e di dolore» cantata da Anna Achmatova. Gli incendi, le lotte di palazzo, le morti violente, i saccheggi cambiavano - a volte in maniera traumatica - la storia della Russia, ma le commissioni - per più di due secoli - sono continuate ad arrivare nelle botteghe d'arte di Carrara, e le sculture a partire compiendo lunghissimi [illegible] percorsi.

Tutto era incominciato con Pietro il Grande. Lui aveva fondato nel 1703 San Pietroburgo, su un terreno da poco sottratto all'influenza svedese, e aveva chiamato i più famosi architetti dell'Europa [illegible] dentale, fra cui i migliori italiani, per disegnare quella che nel 1712 sarebbe [illegible] la capitale della Russia: una città-prodigio per le prospettive meravigliose, [illegible] son-

«Inverno» di Pietro Baratta

tuosità dei palazzi, la rigorosa geometria degli spazi, i fastosi ornamenti. Lui, dopo il suo primo viaggio in Europa alla fine del '600, aveva «scoperto» le arti plastiche. «Fino all'inizio del '700 la Russia quasi [illegible] si [illegible] né scultori né statue, forse per il divieto della chiesa ortodossa di decorare con queste forme d'arte i luoghi di culto» dice Sergej Androsov, direttore del dipartimento scultura del Museo dell'Ermitage e [illegible] dei curatori della [illegible] di Carrara. «Quel viaggio accesa in Pietro il Grande l'interesse per le arti plastiche. Nel 1707 incominciarono a comparire alcune statue nel Giardino d'Estate - dove si trovava la prima residenza imperiale al centro della città sulle rive [illegible] fiume - e dal 1716 quasi tutti i rappresentanti diplomatici dello zar nell'Europa occidentale ricevettero l'ordine di acquistare sculture». E' di questa epoca l'arrivo a San Pietroburgo [illegible] prime opere di Pietro Baratta - presente alla mostra con un busto della Primavera e uno dell'Inverno - che continuò fino alla [illegible] morte (nel '29) a mandare opere ora distribuite nei musei di San Pietroburgo e dai suoi sobborghi (più di una ventina), a Petergof (la residenza estiva degli zar) dove sono [illegible] se nel parco e fra [illegible] spettacolari addobbi della Grande Cascata. Un rapporto, [illegible] corte, per [illegible] Baratta fu nominato «primo maestro scultore di Sua Maestà imperiale in Italia», con l'incarico di insegnare [illegible] arte ai giovani russi che gli zar gli inviavano a Carrara.

I gessi qui eseguiti per i marmi inviati poi in Russia, a volte [illegible] adesso esposti [illegible] alle opere finite. Opere e artisti di cui in qualche caso da noi s'era perso il ricordo. Eppure alcuni avevano avuto momenti di gloria, come Pietro Tenerani e Luigi Bienaimé che ricevettero la visita di Nicola I nei loro studi, allora a Roma, e l'incarico di eseguire per lui gruppi [illegible]. O come le tre generazioni dei Triscornia, che si trasferirono addirittura a San Pietroburgo e crearono ornamenti, arredi e sculture per il castello di Michajlovskij, per le chiese sul Nevskij Prospekt, per il Teatro Aleksandrinskij, oltre che per i palazzi imperiali.

Liliana Madeo

IL CASO: A lungo trascurata a favore dell'Odissea, rilanciata nel dibattito politico: e ora una nuova traduzione

Il grande ritorno dell'Iliade così Tersite si vendica di Ulisse

L'IRA funesta [illegible] l'ingegno molteplice, il Pelide Achille contro Ulisse, Ettore Agamennone Andromaca contro Polifemo Penelope Calipso. Come a dire: Omero contro Omero. Possibile? Detto così sembra un paradosso. Però, se dalla somma delle pure coincidenze è lecito trarre qualche indicazione, tutto tende a un grande ritorno dell'Iliade nel nostro immaginario, dopo anni di [illegible] considerazione a vantaggio dell'Odissea. Certo non significa un'eclissi dell'eroe di Itaca, che anzi proprio in questi giorni è al centro di un'interessante rassegna romana, e il cui modello di «intelligenza astuta», congetturale e multiforme (*metis*) si ripropone [illegible] il più adatto a destreggiarsi fra le strettoie della [illegible] post-modernità post-metafisica e priva di saldi appigli. Però qualche cosa si muova.

L'annuncio due mesi fa, quasi sotto traccia, [illegible] prima [illegible] della *Stampa*, in un dibattutissimo articolo di Bobbio: [illegible] allora quasi non passa giorno [illegible] che [illegible] nuova puntata della polemica sul «tersitismo culturale» ci riporti alla mente la figura [illegible] più sgradevole e antieroico fra gli eroi che combatterono a Troia. Il mondo dell'Iliade torna a parlarci, a offrire il suo repertorio di personaggi e di situazioni alla nostra capacità di fruizione simbolica. [illegible] Contemporaneamente all'articolo di Bobbio, in un'intervista all'*Indice* un altro padre nobile, Pietro Ingrao, citava l'Iliade fra i grandi libri della sua vita, il primo di tutti. Se dal dibattito politico-culturale passiamo agli eventi [illegible], alla Scala troviamo in scena *I troiani* di Berlioz. E in [illegible] editoriale la guerra intorno alle [illegible] di Ilio ritorna in [illegible] nuova [illegible] traduzione, curata da Giovanni Cerri per i Classici Rizzoli: la seconda in pochi anni dopo quella di Maria Grazia Ciani per Marsilio.

Perché i suoi personaggi ci parlano di nuovo: i pareri di Albini, Canfora, Ingrao e Miglio

«Il maggiore motivo dell'interesse che ci spinge, oggi, verso l'Iliade è l'esigenza [illegible] ricrearsi degli eroi», dice il grecista Umberto Albini. [illegible] fare attenzione alla quantità di traduzioni delle *Vite* [illegible] Plutarco. L'Italia ne è invasa. Non è un caso: [illegible] possiamo affidarci [illegible] ai [illegible] e Nembo Kid, abbiamo bisogno [illegible] richiamarci a figure [illegible] uomini forti, capaci [illegible] andare fino in fondo a quello che fanno, duri, aspri, ma con un'altissima idea dell'onore. [illegible] l'Iliade ce ne offre una gamma molto [illegible] [illegible] eroe passionale e furioso come Diomede, a uno come Aiace dotato di un coraggio puramente fisico da *stuntman*, a uno turbato dalla consapevolezza della fine ma deciso a conquistarsi l'immortalità [illegible] la gloria, come Achille».

Il fascino dell'Odissea è diverso. «E' il modello di tutti i romanzi antichi e moderni», [illegible] l'antichista Luciano Canfora, [illegible] storia di un viaggio pieno di [illegible] che mira a un fine, il ritorno, ma che può andare avanti all'infinito. E' [illegible] forma che è moderna. E anche i [illegible] personaggi, non solo Ulisse: penso [illegible] Calipso, così vicina alla [illegible] novecentesca [illegible] la [illegible] rinuncia a una grande passione, perché si devono rispettare i sentimenti di altre persone». Un sistema [illegible] valori più complicato, più umbratile, legato a una *areté* più sottile e matura. Si capisce che agli occhi di un ragazzo fervido e generoso Achille fosse più suggestivo: «Preferivo l'Iliade, probabilmente [illegible] [illegible] mia età», ci conferma Ingrao. «L'incontro avvenne [illegible] prima ginnasio, a Santa Maria Capua Vetere. Mi appassionava lo [illegible] tro, soprattutto mi appassionava la sorte dei troiani. Stavo dalla parte [illegible] Ettore, mi sembrava ingiusto che Achille fosse privilegiato dagli dèi. E poi non mi piacevano i greci, invasori e prepotenti. Anche in seguito ho sempre letto il poema fino a metà, fino a quando Ettore appicca il fuoco alle [illegible] degli Achei e la guerra sembra volgere [illegible] favore dei difensori».

E [illegible] seguito Ingrao è tornato ai personaggi dell'Iliade molte volte. Molto più che all'Odissea. «Ho recuperato Ulisse attraverso Dante. Però non mi è mai piaciuta la sua furbizia. Io non amo i furbi». Un singolare (isolato) punto [illegible] [illegible] tatto con Gianfranco Miglio, l'anziano ex maître-à-penser leghista che ora affila [illegible] armi per la nuova battaglia elettorale come indipendente sotto le insegne del Polo. Anche a lui i furbi non sono simpatici. Anni fa si era scagliato contro *Odysseus*, come dice lui con scarsa filologica, quale prototipo di tutti i meridionali ladri e scansafatiche. «Intendevo controbattere a un'eccessiva esaltazione [illegible] civiltà mediterranea», ribadisce oggi. [illegible] però che avessi da contrapporre all'Odissea i valori dell'Iliade. «E' in genere lo stile di vita classico, più incline all'*otium* che al *negotium*, a non piacermi». [illegible] questo è davvero tutto un altro discorso.

Maurizio Assalto

Due eroi dell'Iliade, Achille e Aiace, giocano ai dadi nella decorazione di un antico vaso. A sinistra Ulisse, combattente a Troia, protagonista dell'Odissea

IL [illegible] UCCIDE

Dal mito della razza alla patria serba tutte le Elene per cui scorre il sangue

IN verità, per me, sia Iliade che Odissea [illegible] diventati [illegible] di neutroni, mondo collassato, molto simili a un Buco Nero... Riprendo [illegible] l'Eneide, imitazione geniale di entrambi, perché poema filosofico, e perché il suo [illegible] mi è almeno accessibile, e la parte di Eneide-Odissea (i primi sei libri) mi è di gran lunga più familiare dei sei libri di Eneide-Iliade: Virgilio canta [illegible] le guerre con viva ripugnanza, non riusciva a disinfettarle con la sua musica melanconica, non tollerava le giovinezze sacrificate.

Più che la guerra di Troia, è interessante il suo dopoguerra, il ricordo che [illegible] riversò nei tragici, la fine degli eroi, impigliati nelle strazianti reti di divinità insensibili. Troia [illegible] a essere interessante quando se ne impadronisce il pensiero, [illegible] [illegible] poemi omerici. Il pensiero ci interessa molto più [illegible] storie.

Che una grande guerra sia stata combattuta «per una donna» ci lascia increduli. Gli uomini si battono per motivi molto più futili. Increduli erano già i Greci stessi, che si passavano una strana voce: - La guerra iliaca non fu per una donna reale e vivente, perché [illegible] Elena fu portata in Egitto e a Troia non ci andò che un fan[illegible] - Voce che non [illegible] qualunque raccolse, ma lo sveglio ateniese Euripide che sulla storia del fantasma assassino compose la [illegible] *Elena*.

Di colpo, la guerra [illegible] Troia diventa [illegible] seria. E' per dei puri fantasmi che gli uomini si battono, per delle Elene inesistenti, per delle larve, che gli Dei incessantemente ci mandano. [illegible] 1915 la [illegible] Elena si chiamava *Trento-Trieste*, per la Germania del 1914 e del [illegible]39 si chiamava *dominio mondiale, razza*, per i Serbi di [illegible] *Grande Serbia*... Per queste Elene si sterminano popoli interi, mezzi continenti... Un'Elena fu [illegible] tormento del popolo biblico, l'Erez promesso, Gerusalemme, e ancora questo fantasma esiste, uccide, fa uccidere, perché i fantasmi hanno [illegible] vita lunga...

Il risveglio [illegible] sogno, per chi sopravviva, [illegible] amaro: - Possibile? Tanto sangue versato, tanta [illegible] fatiche, e [illegible] [illegible] Elena era ben lontana di là, che senso ha tutto questo? -

Giorgio Seferis compose una bella poesia su questo straordinario soggetto: «Fiumi gonfi di melma insanguinata per un lino fluttuante, una nuvola, un volo di farfalla, [illegible] piuma di cigno - per una tunica vuota, per un'Elena...»

Per un'idea. Per nulla.

- [illegible] allora, il senso della storia? -

Deve, per forza, averne uno?

Non ce l'ha. Il grande enigma, al di là di [illegible] Iliade, [illegible] [illegible] tunica vuota possa far traboccare di sangue i fiumi della terra. E così, sempre...

«Per [illegible] tunica vuota, per un'Elena».

[illegible] Ceronetti

FATTI [illegible]

Gentile messo all'Indice grazie a padre Gemelli

ROMA. All'origine [illegible] [illegible] all'Indice [illegible] libri proibiti dell'opera di Giovanni Gentile ci fu un'iniziativa [illegible] padre Agostino Gemelli, fondatore dell'università cattolica [illegible] del Sacro Cuore di Milano. Oltre alla condanna dei principi della filosofia idealista [illegible] la causa della ritorsione ecclesiastica, comminata [illegible] Vaticano nel 1934 [illegible] un decreto che vietava anche tutta la produzione scientifica di Benedetto Croce, fu l'ostinata opposizione di Gentile ai Patti lateranensi. La conferma del ruolo giocato da Gemelli arriva dagli inediti documenti d'archivio presentati sul nuovo numero della rivista *Storia contemporanea*. [AdnKronos]

Cardini: «Le crociate? Pellegrinaggi armati»

ROMA. Nell'indire la sua crociata Papa Urbano II «non parla mai di conquista di Gerusalemme perché l'impresa [illegible] come [illegible] "iter", "peregrinatio", sulla via tradizionale [illegible] dei pellegrinaggio in Terrasanta, come spedizione armata di scorta e accompagnamento, alla stregua dei "Milites beati Petri" che accompagnano i conquistatori normanni e aragonesi». Lo [illegible] ricordato lo storico Franco Cardini riproponendo, al colloquio internazionale promosso a [illegible] dai Cavalieri del Santo Sepolcro (oggi impegnati in attività caritative e assistenziali in favore dei cristiani della Terrasanta), una lettura alternativa delle Crociate [illegible]siderate gu[illegible] quando [illegible] si trattava di pellegrinaggi armati. [Agi]

[illegible]ingway», finalisti Perna, Ves[illegible],

LIGNANO. Giancarlo Perna, firma di *Epoca* e del *Giornale*, Bruno Vespa, protagonista [illegible] giornalismo televisivo Rai, e Vittorio Zucconi, inviato negli Stati Uniti per la *Stampa*, [illegible] i finalisti del Premio «Ernest Hemingway 1996» per il giornalismo. Per la narrativa sono stati selezionati Vittoria Ronchay con *La fontana di Bachcisaray* (Mondadori), Roberto Piumini con *La Rosa di Broa* (Einaudi) e Frediano Sessi [illegible] *L'ultimo giorno* (Farfalla, Marsilio). Un premio speciale è stato assegnato a Francesco Alberoni. I vincitori [illegible] due terne [illegible] comunicati a premiati a Lignano Sabbiadoro, l'11 maggio.

[illegible] AL GIORNALE

Fidarsi è bene, [illegible] ... ; i discorsi inutili non piacevano a De Gasperi

Era meglio non credere

E' stolto dire: io credevo. Io crede[illegible] che i consulenti finanziari, questi nuovi operatori sociali, uscissero [illegible] da [illegible] scuola rigorosa e fossero scelti accuratamente (fra persone al di sopra di ogni sospetto. Io [illegible] devo [illegible] i consulenti finanziari avessero il compito di aiutare gli incompetenti a collocare al meglio il loro denaro. Io credevo che gli interessi [illegible] consulente finanziario coincidessero con quelli del cliente. [illegible] credevo [illegible] quando il consulente finanziario fa il suo interesse a scapito di quello del cliente fosse obbligato a [illegible] risarcimento. Io credevo che ci fossero enti preposti a controllare che [illegible] comportamento dei consulenti fi[illegible] fosse «deontologicamente corretto». Io credevo che ingannare chi ci gratifica della sua piena fiducia fosse una cosa talmente vile da diventare impossibile.

Quando sono andato alla mia finanziaria a fare [illegible] mie [illegible] il [illegible] non ha fatto una piega e mi ha detto: «Ma lei ha firmato». [illegible] ho spiegato che se fossi [illegible] grado di fare delle operazioni finanziarie non mi sarei affidata a uno che si qualifica per un esperto di quella materia che io ignoro. «Ma lei ha firmato», mi ha ripetuto il capo accompagnandomi [illegible] porta. Sono [illegible] per le scale ripensando a tutte le volte che il mio consulente finanziario mi chiedeva di firmare. Io lo guardavo con aria interrogativa e lui, senza fare una piega, mi diceva: «Si fidi di me». Io credevo di fare il mio dovere a fidarmi. E credevo anche che «stultum est dicere putabam» fosse una [illegible] quelle frasi che [illegible] [illegible] a scuola e [illegible] solo per dire la battuta spiritosa al [illegible] opportuno.

[illegible] stultum est dicere putabam.

Teresa Ronchi, Roma

Meno parole e più grano

Andrea di Robilant ha scritto giovedì 4 marzo un pezzo molto importante sull'operato di Alcide De Gasperi, che io considero il più grande statista italiano [illegible] tutti i tempi. Altro che Mussolini! Robilant ricorda subito [illegible] fine estate del [illegible] quando l'Italia rischiava [illegible] perdere l'Alto Adige. E io che sono un estimatore del grande statista, dopo aver letto con molto interesse l'articolo di Robilant, ho subito sentito il desiderio di aggiungere qualcosa di altrettanto interessante a quanto ha scritto il bravissimo estensore del pezzo storico e del [illegible] bellissimo titolo: «Alto Adige, così De Gasperi diede scacco a Churchill», io, dicevo, desidero ricordare l'invito che De Gasperi ricevette ai primi di novembre dello stesso anno, di recarsi a Cleveland per presenziare a una grande manifestazione, di sapore tipicamente messianico (si disse allora) com'era nelle trovate fumose e idealistiche dell'America di quegli anni. «Consiglio per gli affari d[illegible] mondo» questa era la denominazione. «D'accordo - rispose De Gasperi -. Ma a che condizioni? Non certo per una sola manifestazione accademica, anche se di grande importanza internazionale e con propositi più che lodevoli».

Più che di discorsi, disse ancora De Gasperi, l'Italia ha bisogno [illegible] grano... e di dollari. Grano per i propri 45 milioni (allora) di abitanti, dollari per l'industrie da rimettere in sesto, dollari, in sostanza, per un'economia da scuotere, animare, rinfrancare.

[illegible] [illegible] doveva varcare l'oceano, era chiaro che lo [illegible] doveva fare a colpo sicuro, con la certezza [illegible] [illegible] tornare a mani vuote. E il grande statista non tornò a mani vuote. Questo era [illegible] Gasperi, che io oggi [illegible] voluto indegnamente ricordare.

Pasquale Grillo, Aosta

[illegible] la Chiesa è morta»

Il problema delle ostie rubate e utilizzate per immonde cerimonie, è [illegible] da Torino sulle cronache nazionali. Problema [illegible] nuovo, ma esploso soprattutto per la moda di posare l'ostia in mano ai fedeli.

Uso protestante, che bene s'inquadra nelle strategie di desacralizzazione della S. Eucaristia, obiettivo fondamentale del progressismo cattolico, oggi al potere nella Chiesa.

Estirpata nei fedeli [illegible] dottrina della presenza reale di Cristo nella S. Eucaristia, non c'è più ostacolo alla sospirata unificazione delle fedi in un generale sincretismo ecumenico.

Per desacralizzare la S. Eucaristia si è anzitutto degradata la Messa con la devastante riforma [illegible]ca (contro la volontà del Concilio). Si sono distrutti o modificati gli altari e spostati (nascosti) i tabernacoli; è ormai ignorato il digiuno previo; nessuno sa più che cosa sia l'adorazione; i fedeli sono obbligati a ricevere l'ostia in piedi e non inginocchiati; si è diffuso il deplorevole uso di ricevere l'ostia in mano; non si insegna più che è meglio non masticare l'ostia, né l'importanza del ringraziamento. Infine, si è messo nel dimenticatoio il Sacramento della Penitenza.

Questa nuova fede non [illegible] più [illegible] fede cattolica.

Una Chiesa senza Eucaristia è una chiesa morta (come l'attuale, che Dio punisce con [illegible] sterilità, privandola di vocazioni e conversioni).

dr. Giovanni Cartagno, Torino

Confessioni religiose e Stato italiano

Con la revisione [illegible] Patti Lateranensi e la successive stipula di Intese [illegible] alcune confessioni religiose minoritarie, lo Stato italiano ha dato segni [illegible] un'insolita vitalità pluralistica.

Ma la sigla della prima Intesa, quella con la Tavola valdese, altro non fu che lo sfondamento di una porta aperta da quasi quarant'anni; o da che nel testo della Carta Costituzionale fu inserito l'articolo 8: «Tutte le confessioni religiose sono egualmente libere (...). I loro rapporti con lo Stato sono regolati per legge sulla base di Intese con le relative rappresentanze».

E quei cittadini che appartengono [illegible] ad una confessione religiosa riconosciuta che, tuttavia, non gode né di un'Intesa né di un Concordato? [illegible] possono, ad esempio, devolvere ad essa una parte del loro reddito, [illegible] possono beneficiare della riduzione Irpef per le contribuzioni volontarie fatte [illegible] loro stessa confessione.

A riguardo, emble[illegible]o è il caso [illegible] della Congregazione Cristiana dei Testimoni di Geova. Riconosciuta quale Ente morale con finalità di culto il 31 ottobre 1986, ancor oggi attende che la bozza d'intesa sia presa in considerazione. E a proposito, qual è la parità costituzionale fra un seminarista cattolico e un ministro dei Testimoni di Geova? Il primo è esonerato dal prestare servizio di leva. Il secondo, non riconosciuto dallo Stato come ministro, sarà condannato al carcere qualora opponga rifiuto di [illegible] a compiere [illegible] servizio militare.

E ancora. Nelle scuole pubbliche [illegible] uno Stato laico, [illegible] [illegible] garantire un insegnamento [illegible]nfessionale, bambini di scuole [illegible]terne ed elementari, appartenenti a religioni nella cui cultura una festività religiosa [illegible] il Natale non [illegible]iste, nel periodo dell'anno in cui si celebra, devono richiedere compiti alternativi e [illegible]i [illegible] disparte mentre la classe prova e rappresenta la [illegible] [illegible]taliana.

Tutto questo in barba all'articolo [illegible] [illegible] dettato costituzionale: «Tutti i cittadini (...) sono uguali (...) senza distinzioni di (...) religione».

Purtroppo, nella nostra realtà sociale, uno [illegible] dichiaratamente laico non è ancora di per sé garanzia di parità e diritti costituzionali dei credenti «diversi». Evidente[illegible] il retaggio d'una cultura religiosa storicamente intransigente e intollerante è ancora così forte da imporre limiti e condizionamenti.

Alberto Bertone, Torino

L'uomo non alteri [illegible] che [illegible] fatto la natura

[illegible] condivido l'esortazione [illegible] Francesco Remotti a mischiare [illegible] razze (vedi l'intervista su *Tuttolibri*). So che la mia è una posizione difficile: va contro i luoghi comuni e l'imperante retorica dell'antirazzismo, per cui chi dissente è subito accusato di essere, più o meno, un nazista. Eppure io spero che le diversità (che sono una grande ricchezza della natura) permangano.

Spero che in futuro ci siano sempre donne bionde con gli occ[illegible] [illegible]urri e donne brune con gli occhi neri. Che i bianchi restino bianchi, gli orientali restino gialli e i negri restino neri. [illegible] sembra di auspicare una cosa naturalissima! Qualcuno può forse augurarsi che, per esempio, le varie razze di cani si annullino e che ci siano solo più [illegible] indifferenziati?

La natura ha fatto diversi gli uomini, così come gli animali, come le verdure e i fiori. Ciò che ha fatto [illegible] natura, non lo alteri l'uomo.

Carlo Goria, Torino

[illegible] [illegible]

Egr. Sig. Dal Buono, in questi ultimi tempi lo Stato si accinge a ricapitalizz[illegible] In alcuni casi insieme [illegible] altri istituti di credito, alcune banche dal bilancio fallimentare, fra cui le due più importanti banche siciliane; in parole povere, per chi non lo sapesse, si deve intervenire con il denaro del contribuente per impedire che quegli enti sull'orlo del fallimento vengano travolti dalla bufera dopo avere sperpe[illegible] i loro capitali con un'allegra am[illegible] farra di prestiti insigibili, per migliaia di miliardi, imposti dalle pressioni politiche...

Giuseppe Sortino, Ragusa

I contribuenti e l'allegra mangiatoia

GENTILE Signor Sortino, mi rincresce per coloro che spesso mi rimproverano di aver lei come «collaboratore fisso», ma si dà il caso che, si sia [illegible] non si sia d'accordo, i [illegible] argomenti sono quasi sempre interessanti. Questo delle banche in corso di salvataggio, in particolare.

«Posto che questi disastri non [illegible] [illegible] in un solo giorno, ma [illegible] somma di un'insana ge[illegible] protrarsi per anni», lei, infatti, mi scrive, «gli organi di vigilanza nelle loro periodiche ispezioni [illegible] hanno controllato? Di norma, per il povero disgraziato che si [illegible] in queste banche in ro[illegible] per un prestito di pochi soldi, le richieste di garanzia sono sproporzionate ed assurde. Ma, [illegible] il prestito è ingente, presentato da persona "del giro", corredato dalla telefonata "giusta", l'operazione viene portata a termine in pochi giorni senza difficoltà, e non importa se in molti casi quei soldi non rientreranno più nelle casse della banca. Ognuno, chiaramente, è libero anche di rovinarsi, ma perché poi la comunità dovrebbe intervenire per sanare i danni? Oggi, solo che la banca abbia un po' d'accortezza nell'amministrare il suo bilancio, ha, a fine anno, utili considerevoli. Non dimentichiamo che gli interessi bancari rasentano spes[illegible] l'usura strisciante [illegible] che nei meccanismi spesso oscuri per il cliente prevalgono degli escamotage, più o meno leciti, più o meno visibili, per far lievitare gli utili. Quindi, se una banca si riduce a malpartito, [illegible] proprio perché è stata un'allegra mangiatoia per certa clientela privilegiata. Intervenire per sistemare tutto, ammesso che la stessa si[illegible] non si ripresenti dopo qualche anno, significa per lo Stato ripercorrere il vecchio e ingl[illegible]orioso cammino caro alla 1ª Repubblica dell'assistenzialismo a fondo perduto alle aziende "decotte" che è stata la causa [illegible] ultima del dissesto economico del Paese...».

Gentile signor Sortino, non siamo mai usciti dalla 1ª Repubblica. Ormai è più che chiaro.

[illegible] del Buono

Una storia millenaria: nomi, forme, ricette, trucchi e credenze curiose. Ora tutto è catalogato in un atlante

Cibo dei poveri amato dai grandi: da Plinio e Catone a Napoleone

Arrivavano dal Piemonte i grissini di Napoleone

Nell'immagine grande, a sinistra, «Pane e vino» tela di Claude Yvel. Il pane è centrale in molte nature morte

Pane, mille travestimenti per il re della tavola

NAPOLEONE molto nei momenti di riposo sgranocchiare dei grissini. Sosteneva che avevano un'azione tonificante sul corpo e sullo spirito e li faceva mandare ingenti quantità espressi a Parigi dal Piemonte, dove l'aureo e croccante bastoncino aveva visto i natali. Si racconta che l'avesse inventato il cuoco Brunero nel 1668 per rafforzare la debole salute del piccolo duca di Savoia Vittorio Amedeo II. Ma è escluso che questo tipo di pane (l'origine della parola è piemontese e deriva da «grissa», che indica genericamente pane allungato con una fenditura al centro) fosse il nutrimento di duchini e principini disappetenti da molto tempo prima.

Se Napoleone esaltava la carica corroborante del grissino, lo scrittore Alessandro Dumas padre, arrivato a Napoli nel 1835, trovò che la pizza era una delle meraviglie di questa Terra. Perse anche la testa per i partenopei «cecinielli», ovvero di protopizza, nata prima che Cristoforo Colombo scoprisse l'America e portasse l'uso del pomodoro in Europa. La succulenta pizza apprezzata dall'autore dei *Tre moschettieri* è infatti bianca, cosparsa di piccoli pesci con spicchio d'aglio, olio e origano. Un ammirato stupore anche un languorino postprandiale simile a quello provato da Dumas pervase la regina Margherita nell'estate del . Fu quando il re Umberto I e la sovrana andarono in vacanza nella reggia di Capodimonte e si dichiararono sazi della solita cucina a base di raffinati piatti francesi e piemontesi. Volevano il cibo della plebe. Così, il più celebre pizzettaro dell'epoca, don Raffaele Esposito, confezionò in onore dell'esigente dama una pizza fino allora mai vista, tricolore, bianca rossa e verde (mozzarella, pomodoro e basilico) e le diede l'augusto di «margherita».

Andando più indietro nel tempo, a Plinio piaceva addentare le fragranti «rosette» (tipiche del Veneto, che a Firenze prendono il nome di «semelle»). Catone invece ghiotto della romagnola piadina che chiamava «panis depsticius» e ne dava addirittura la ricetta: «Lavati bene le mani e il mortaio», consigliava alla massaia. Sempre Catone era solito offrire focaccine al dio Giano, per tenerselo buono e propizio la casa e la famiglia.

Sono mille i suoi travestimenti, mille le sue forme, il grissino a tarallo, banana o «parruozzo». Può chiamarsi cuccidati di carrozza o cavagneddo, mescuotte o buccellato, pane a cuddhura e la giuggiulena, puccia o gnocco, zaeti o scafetò, toponin o gavasot: sempre di pane si tratta ed è il secoli, proprio lui, il rancio della nostra tavola. Un tempo schiavi e classi popolari consumavano almeno chilo di al giorno. Oggi arriviamo appena a un etto e mezzo a : ci avverte l'*Atlante dei prodotti tipici: il pane*, a cura dell'Istituto nazionale di sociologia rurale, diretto dal professor Corrado Barberis, curatore dell'importante sull'alimentazione che uscirà a giorni per i tipi di Franco Angeli Editore. Però, proprio ai nostri giorni, si sono moltiplicate le varietà di questo, in barba a ogni semplice cibo. I 35 mila fornai di tutta Italia ne sfornano varietà infinite, come conseguenza del proliferare dei gusti che caratterizza la società contemporanea. Così, se nell'antichità tutto l'Oriente ellenico contava una settantina di tipi di pane, oggi abbiamo ben 1500, di cui circa 200 con una loro storia e una peculiare fisionomia. Nella provincia di Bolzano ne allinea 126 differenti qualità. Al proliferare dei pani, oggi si aggiunge quello delle pizze. Sono 25 mila i pizzaioli di tutta la penisola, con un fatturato di 21 mila miliardi e cioè meno di un di quanto gli italiani spendono per alimentarsi fuori casa. Ogni giorno otto milioni di esemplari vengono divorati dalle edizioni,

Ma se la pizza appartiene al regno del superfluo e dell'effimero, il pane da secoli è sempre stato l'alimento collegato alla necessità, al bisogno, all'essenziale. E ha sempre avuto infiniti valori non solo nutritivi ma anche simbolici. Da dove deriva la parola lord, il signore? Da loaf-ward, ossia il guardiano della pagnotta. E lady? Non è altro che la signora che fa il pane, loaf-doing. Il gustoso alimento è il simbolo della vita, della sovranità sulla casa, del potere primigenio e assoluto come quello che il «signore della pagnotta» esercitava su quanti erano sottoposti alla sua giurisdizione. Il pane nella sua sacra ostia consacrata è corpo e sangue. «Dacci oggi il nostro pane quotidiano», recita la preghiera, la versione più sbocciacciata di questo nutrimento ritroviamo nei detti popolari emiliani, per cui fino ad alcuni fa le pie vecchiette, la sera, dopo aver lavorato il candido impasto, vi tracciano un segno di croce e, mentre lo coprivano con un tovagliolo per farlo lievitare, pronunciavano la formula rito: «Cresci, o / il c... del cappellano».

Che sia dorata michetta pallido sfilatino, che venga fatto tutti i giorni o solo volta l'anno come il panet della Valle Maira, al pane da secoli vengono attribuite magiche proprietà. Pascoli metteva in rima il lirico e religioso trasporto verso «la piada». «Ma tu, Maria, con le tue mani blande / domi la pasta e poi l'allarghi e la spiani; / ed è liscia come un foglio grande».

Al posto moderno silicone, il Nuoro, in altri tempi, le giovani donne per irrobustire il seno consumavano golose «ghimisones», pani d'orzo conditi il sugo, come i maccheroni. In Basilicata e in Calabria pagnottelle considerate calmanti e curative venivano distribuite ai moribondi e alle partorienti. Guai a disfarsi di un pezzo di pane: se si era costretti a buttarlo lo si baciava. Oppure lo si lasciava tutta la notte sul tavolo perché le anime del Purgatorio potessero sfamarsi. Probabilmente il pane è stato inventato da una donna: così vuole la leggenda ma anche l'opinione recente di alcuni studiosi. E' comunque un modo per ribadire, ancora oggi, il carattere sacro, legato alla fecondità e alla vita dell'intramontabile pagnotta.

Mirella Serri

LE GRANDI COPPIE

Con salame o cipolla ma anche per focaccia

LA parola *pane* è buona quasi quanto ciò che e sempre succede così. La parola *omicidio*, per esempio, il più delle volte è innocua e la parola *verità* è fra le più ingannevoli. E' tanto buona, la parola *pane*, da cedere volentieri un po' della sua nutriente bontà ai compagni di strada più o meno occasionali. Come nella mensa, così nella lingua è raro trovare il solo pane, alcun complemento. Non solo pane, ma anche acqua è il minimo che spetta ai galeotti peggio alimentati. Non solo pane, anche vino per l'Ultima Cena (ma anche per Marcellino). Non solo pani, ma anche pesci per folla che ascolta Gesù. Non solo *panem*, ma anche *circenses* per la plebe romana. Non solo pane, ma anche le rose per le proletario da liberare. Non solo pane, ma anche salame per le merende «cenose» degli adulti. Non sono pane, ma anche cipolla per la miseria.

La vivandiera di Chardin

La parola *pane* vive dunque di binomi. pane risponde alla focaccia nelle vendette; entra in vari conflitti con i denti: «questo non è pane per i tuoi denti», si dice e poi, volendo, si aggiunge: «chi ha i denti non ha il pane, chi ha il pane ha i denti» (che è una delle sentenze più meste nella già non brillante tradizione proverbiale). Bagnato, si alterna alla zuppa per dire che una cosa è uguale all'altra; dalla bocca ce lo leviamo per generosità, lo tolgono per prepotenza. Il pane può andare infine con l'amore e con la fantasia, ma in mancanza d'altro il pane si sdoppia e si abbina a se stesso: pane al pane (e vino al vino, e a Cesare quel che è di Cesare, e a Dio quel ch'è di Dio).

Il pane è quotidiano e buono, il pane è parola fondamentale non meno che alimento-base (e tutti gli altri alimenti sono contorno: compongono l'indistinto *companatico*), il pane è capace di trasformarsi, nella traduzione ceronettiana del Pater Noster, in «Nutrimento soprasostanziale». Trovarne un lato oscuro è difficile, poiché cultura, società e religione concordano nel glorificare il pane, e la panetteria ce lo fa nominare in tanti modi, tutti ancora freschi e croccanti: michetta, rosetta, pagnotta, filone, sfilatino, banana, treccia, addirittura ciabatta (e, a Ferrara, stupendamente: coppia).

Eppure non sarà solo per gioco se dentro al *pane* si trovano la *pena* necessaria a procurarselo: e il vero pane è forse quello che si abbina al sudore e al lavoro: è il pane rivendicato, l'occasione manzoniana di malgoverno populista e di tumulto popolare.

Stefano Bartezzaghi

SAI COME SI MISURA LO SPESSORE DEI LIBRI?

Acquistando libri
TASCABILI BUR e BOMPIANI
prendi subito
GRATIS
libri, compact disc, videocassette
in funzione dello spessore dei libri acquistati

più spessore più regali

AUT. MIN.

RCS

Tascabili BUR e BOMPIANI

GRANDI OFFERTE DI CONVENIENZA

Dal 12 al 20 Aprile

TELEVISORE "MIVAR"
14" - CON TELEVIDEO ART. 14 M3
L. **299.000**

"DIXAN"
FUSTINO - KG 4
L. **13.850**

SCOPA ELETTRICA "TEFAL"
89.000

FERRO A VAPORE "ROWENTA"
TRIO - MOD. DE 11
L. **39.900**

ALCUNI ESEMPI

PASTA DI SEMOLA "FEDERICI" G 500	L.	**490** L. 980 AL KG
BISCOTTI "IL SOLE" FROLLINI-AI CEREALI G 350	L.	**2.150** L. 6.140 AL KG
CAFFÈ "LAVAZZA" QUALITÀ ROSSA - G 250X4	L.	**13.500** L. 13.500 AL KG
PERE DECANA	AL KG L.	**2.480**
CANDEGGINA "ACE GENTILE" LITRI 1	L.	**2.590**
CARTA IGIENICA "SCOTONELLE" 4 ROTOLI	L.	**1.990**

Salvo esaurimento scorte

STANDA
IPERMERCATI
MONCALIERI (TO): C.SO ROMA - RIVOLI (TO): C.SO FRANCIA
SETTIMO TORINESE (TO): VIA ITALIA
BORGO SAN DALMAZZO (CN): VIA CUNEO

SB
ESSEBIMERCATO
CASTAGNITO D'ALBA(CN): VIA ASTI

Fossati, nuovo disco, «Macramé»

Uscirà il [illegible] maggio prossimo «Macramé», nuovo album del cantautore genovese Ivano Fossati (foto). Il management dell'artista anticipa [illegible] il lavoro introduce un [illegible]pitolo innovativo nel percorso musicale di Fossati, raccogliendo importanti collaborazioni con performers provenienti da varie parti del mondo e [illegible] diverse estrazioni (musica etnica, jazz [illegible] progressive). Alla pubblicazione [illegible] «Macramé» farà seguito un tour che impegnerà Fossati e i suoi musicisti fino alla primavera [illegible] 1997. L'annuncio conferma quanto [illegible] anticipato mesi fa, e cioè che i progetti [illegible] Ivano Fossati e Fabrizio [illegible] André procedono ognuno per conto proprio, dopo che il tentativo di un album in comune è andato a vuoto per divergenze artistiche. I brani frutto della collabo- [illegible] troveranno comunque spazio nei dischi di entrambi gli artisti: Fabrizio [illegible] André uscirà il prossimo [illegible]

«Il fatto»: stop per 7 giorni

Pausa elettorale per «Il fatto» di Enzo Biagi: [illegible] lunedì prossimo, [illegible] per tutta la settimana che precede le elezioni politiche, il programma, che ha tagliato il traguardo delle settanta puntate più quattro «speciali», non sarà trasmesso. Lo ha comunicato la redazione, precisando che «Il fatto» riprenderà il 22 aprile, sempre su Raiuno [illegible] 20,48. «Il fatto» - sottoli- [illegible] [illegible] redazione - ha ottenuto 6 milioni e 829 mila spettatori di media [illegible] puntata, [illegible] uno share del 24,085 per cento. I picchi di ascolto si sono avuti per le interviste [illegible] Marcello Mastroianni (10 milioni e 359 mila) e a Sofia Loren (9 milioni e 459 mila). I quattro «speciali» erano dedicati [illegible] San Patrignano, a Woody Allen, [illegible] Venerdì Santo e ad Alberto Sordi. L'ottimo risultato di ascolto [illegible] stato sempre ottenuto senza cercare la provocazione a ogni costo, ma cercando di spiegare gli argomenti trattati.

LA STAMPA

SPETTACOLI

Venerdì 12 Aprile 1996 *21*

La Sorvino, prostituta da Oscar per Woody Allen interpreta un film tv sulla vita della Monroe

Dice: «Dopo aver girato la scena del suicidio sono caduta in un forte [illegible] di depressione»

MIRA e Marilyn attrici per caso

A sinistra Mira Sorvino
Sopra e a destra Marilyn Monroe

NEW YORK. Esser prostituta [illegible] film di Woody Allen, «La dea dell'amore», ha fatto vincere alla giovane Mira Sorvino il Golden Globe e l'Oscar; e il padre, l'attore Paul Sorvino, [illegible] quell'annuncio, è scoppiato in lacrime. A maggio, la Sorvino sarà Marilyn Monroe (e col trucco le rassomiglia parecchio), nel film per la tv «Norma Jean and Marilyn», prodotto dall'Hbo.

La regia [illegible] di Jim Fywell, [illegible] sceneggiatura di Jill Isaacs.

[illegible] [illegible]cca di uno studio psicologico sulla vita e sulla morte, [illegible] trato sulla crisi d'identità che ha caratterizzato la tormentata e breve esistenza della famosa attrice.

Il film racconta [illegible] Norma Jean bambina, sballottata [illegible] [illegible] famiglia all'altra, fino all'orfanotrofio; e sottoposta ad abusi sessuali, fisi- [illegible] e mentali. Una volta cresciuta, passa da un letto all'altro; e, dopo essere stata modella, incontra l'influente manager Johnny Hyde (interpretato da Ron Rifkin) che se ne innamora, e lascia moglie e famiglia, per stare con [illegible]. E' lui che la [illegible] apparire in grandi film. Norma Jean, intanto, inizia a studiare recitazione. Lascia poi il primo [illegible] to, e cambia il nome in Marilyn Monroe.

Se Marilyn è Mira Sorvino, Nor- [illegible] Jean è affidata all'estroversa Ashley Judd (ex fiamma di Robert De Niro), vista in «Heat», accanto a Pacino e De Niro.

Nel [illegible] [illegible] inoltre Peter Dobson (nei panni di Joe Di Maggio); [illegible] David [illegible] (il commediografo Arthur Miller).

Il lavoro [illegible]a diversi momenti famosi, come la classica scena dal film di Billy Wilder, del '55, «Quando la moglie è in vacanza». Marilyn, con la gonna bianca, svolazzante, per l'aria che [illegible] [illegible] grata [illegible] [illegible]. «Ah, che brezza! Non [illegible] deliziosa?» - recita la Sorvino, imitando quella vocina acuta, da bambina.

Marilyn [illegible] più volte, [illegible] sue fantasie, di uccidere [illegible] non amata Norma Jean, [illegible] così pure tutte le altre persone che la ferirono, ma non funzionò. Norma Jean [illegible]n se ne andava proprio, nemmeno con l'aiuto dello psichiatra.

Spiega la Sorvino: «Norma mi vede come [illegible] persona finta [illegible] io pure la vedo [illegible]l; siamo continuamente in lotta, l'una contro l'altra».

E' stato difficile interpretare Marilyn?

«No, deve dire che [illegible] [illegible] abbastanza facile identificarmi con lei. Da ragazza [illegible] tutti i libri in cui se ne parlava».

E' però [illegible] voce che lei abbia sofferto parecchio, per alcune scene; [illegible] che per girarne una in particolare, di nudo, abbia dovuto scolarsi due bottiglie di champagne...

«E' stata senz'altro l'esperienza più difficile della mia carriera. Abbiamo terminato di girarlo la vigilia di Natale '95; e l'ultima sequenza la mostra [illegible]e spira nell'ambulanza, a trentasei anni, un modo incredibile [illegible] finire. Per le [illegible] due settimane, son caduta in uno stato depressivo, abbattuta, senza speranza, e disperata; ed io non sono [illegible] così. Sentivo che c'era poco [illegible] nella vita; m'interrogavo sulla mia ragione d'essere al mondo, mi domandavo se esiste una grazia salvatrice, o se è tutto una specie di inferno [illegible] stenziale, tipo quello dovevi [illegible] va la Monroe, quando morì».

Eviterà altri ruoli così [illegible] si?

[illegible], non sarei un'attrice, [illegible] mi piacesse esplorare quei luoghi che [illegible] parte forte dell'esperienza umana. [illegible] una sfida che ci tocca, da attori; ci porta a [illegible] certi angoli e fessure; è come vive- [illegible] cose straordinarie che non succedono a tutti, di [illegible]. Film e commedie contengono eventi chiave della vita [illegible] della gente».

Che c'è nell'imminente futuro, oltre alla relazione sentimentale col suo boyfriend, Quentin Tarantino?

«Sto uscendo, qui negli Usa, un film indipendente, d'essai, "Sweet Nothing", che ho girato ancor prima di "La dea dell'amore". Interpreto Monika, [illegible] vulnerabile moglie di un impiegato di Wall Street, che lavora molto; e che distruggerà il matrimonio [illegible] [illegible] famiglia, diventando dedito al crack».

Giuseppe Ballario

Qui sopra Ashley Judd: nel film interpreta Norma Jean, alter [illegible] di Marilyn. [illegible] sinistra Quentin Tarantino, fidanzato di Mira

In esclusiva a Milano lo spettacolo ispirato [illegible] Shakespeare: vibrante successo

Otello, una faccenda da uomini

Anche Desdemona è [illegible] danzatore di forte dinamismo

Un momento di Othello

MILANO. Otello tutto al maschile, [illegible] nel teatro elisabettiano del resto. [illegible] la filologia shakesperiana, che si è esercitata in questi giorni proprio sul dramma del [illegible] di Venezia, [illegible] c'entra. Questo «Othello» firmato per la coreografia da Ismael Ivo e da Johann Kresnik, [illegible] [illegible] al teatro Carcano in esclusiva italiana, è decisamente una declinazione contemporanea [illegible] vicenda di Shakespeare a cui si ispira alla lontana e nei nomi dei personaggi. L'opera è autentica figlia del tanztheater tedesco, con esplicite radici espressionistiche che risalgono persino anteriormente al fenomeno di Pina Bausch. Kresnik ha infatti iniziato i suoi primi esperimenti di teatro-danza qualche anno prima dell'avvento di colei che oggi ne [illegible] considerata la caposcuola.

E' comunque poco plausibile stabilire confronti tra questa compagnia che ha sede a Stoccarda, con un leader di colore come Ivo proveniente [illegible] Brasile, e la Bausch. Qui tra le due componenti teatrali sembra prevalere proprio la danza, una danza energica e rabbiosa. Il forte dinamismo [illegible] accresciuto appunto dalla scelta degli interpreti, [illegible] abbiamo [illegible] tutta maschile anche per Desdemona, Emilia e Bianca. Non c'è soltanto l'esempio-elisabettiano, ma anche quello del teatro Kabuki che Ivo ha frequentato.

Per ambientare la storia è scelta una ruvida metafora. Siamo in una struttura metallica che simula un mattatoio [illegible] catene, ganci, carrelli e attrezzi per la lavorazione delle carni. Le risse e l'uccisio- [illegible] di Desdemona vengono viste come spietata macelleria e la donna è, alla fine, appesa ad un gancio [illegible] un quarto di bue. Ma non è soltanto Desdemona vittima di una società spietata e non [illegible] la galoria, [illegible] nella tradizione, al [illegible] del dramma. [illegible] [illegible] Otello ne è la vittima come [illegible] [illegible] in una società di bianchi che non tollera [illegible] non lo tollera che Desdemona abbia commesso l'errore di sceglierlo. Del resto il gioco delle parti tra i due inizia proprio con la schiavitù di lui e l'arroganza di lei che lo sottomette e lo lega con un simbolico laccio, mentre fuma spavaldamente un sigaro come una eroina del cabaret tedesco Anni Trenta. Anche lo stesso episodio del fazzoletto è visto grottescamente [illegible] nel [illegible] orientale, trasformato in una lunga garza ingoiata e poi espulsa da Desdemona al momento nell'uccisione.

«Othello» [illegible] c[illegible] di forte impatto espressivo, [illegible] qualche [illegible]mento di stanchezza e di Kitsch inevitabile nel gusto teutonico. L'interpretazino dello stesso Ismael Ivo, che non ha bisogno [illegible] tingersi di nerofumo e di digrignare i denti come i tradizionali mattatori shakesperiani, è notevole per forza e sensibilità dolente nel tragico finale. Per trovare un «Otello» altrettanto memorabile dobbiamo risalire nel balletto al capolavoro di José Limon «Pavana per il Moro», avolto peraltro dive- [illegible] [illegible] [illegible] aulico cerimoniale su musica barocca di Purcell. Qui invece la colonna sonora, ruvida [illegible] graffiante, è di Livio Tragtenberg. Vibrante successo.

Luigi [illegible]

L'[illegible] «rivisita» Rabelais: «Io saggio? No, non avrei fatto il comico»

Paolo Rossi: il teatro meglio della tv

Dice: «Per avere successo bisogna rischiare»

MILANO. Un esercizio che in molti dovrebbero realizzare quello messo in atto da Paolo Rossi per [illegible] [illegible] «Rabelais», [illegible] scena questa sera e domani al Colosseo di Torino. «E' la Bibbia del comico», come dice il comico stesso, [illegible] aiuterebbe [illegible] vita [illegible] alza la bandiera del grigiore alla banalità. «Tutto da vedere perché ci sono grandi risate. Ride chi lo re- [illegible] e chi ascolta. E' una forma particolare di spettacolo, [illegible] [illegible] una battuta: ho preparato sei, sette ore di "Rabelais". Sono lì pronte per l'uso. Poi [illegible] sera diciamo [illegible] [illegible] adopero [illegible] un'ora e mezza. [illegible] resto viene conservato [illegible] per le s[illegible] successive. Per i navigatori [illegible] spazio che vogliono saperne [illegible] più, collegamenti via Internet [illegible] questo sito: WWW. Copin. It. Paolo [illegible] Rabelais».

[illegible] scena nessun politico preso in mezzo?

«Nessuno. In quasi due [illegible] non [illegible] nomino [illegible]

Paolo Rossi: «La tv? Ci si dovrebbe andare [illegible] quando si ha qualche idea»

Ma non era meglio la tv?

«Il linguaggio televisivo meglio usarlo quando [illegible] ha qualcosa da dire».

Ma di proposte [illegible] ha ricevute dalla tv?

«Non tantissime [illegible] tante. Davanti alle telecamere ci [illegible] deve andare con qualche [illegible] altrimenti si aspettas».

Lavorando?

«Lavorare sempre. Con questo spettacolo [illegible] [illegible] preso qualche rischio, credo però che per man- [illegible] il [illegible] bisogna rischiare di perderlo».

Parla da saggio.

«Guardi non [illegible] un saggio altrimenti non [illegible] fatto il comico».

Ci può parlare [illegible] suo amico comico Chiambretti?

«Roba vecchia già tutta spiegata. Io sono molto contento di [illegible] fatto quell'edizione del "Laureato" con Piero».

Si ritiene un trasgressivo o piuttosto un [illegible]

«Francamente [illegible] lo so. So invece che sono abbastanza onesto nel rapporto fra ciò che sono e ciò che faccio. Aggiungo che trasgredire per trasgredire trasforma il trasgressore in traditore».

Abituato com'è a ragguagliare la gente [illegible] veri momenti della vita, come ritiene quella [illegible] [illegible]

«E' Rabelais a dire: "Per la cupezza che dà voi promana meglio di risa che di pianti scrivere ecc."».

Nevio Boni

GRANDI OFFERTE DI CONVENIENZA

Dal 12 al 20 Aprile

TELEVISORE "MIVAR"
14" - CON TELEVIDEO ART. 14 M3
L. 299.000

"DIXAN"
FUSTINO - KG 4
L. 13.850

SCOPA ELETTRICA "TEFAL"
L. 89.000

FERRO A VAPORE "ROWENTA"
TRIO - MOD. DE 11
L. 39.900

ESEMPI:

PASTA DI SEMOLA "VEDRICI" G 500	L.	490 (L. 980 AL KG)
BISCOTTI "LE CASCINE DEL SOLE" FROLLINI-AI CEREALI G 350	L.	2.150 (L. 6.140 AL KG)
CAFFÈ "LAVAZZA" QUALITÀ ROSSA - 250X4	L.	13.500 (L. 13.500 AL KG)
PERE DECANA	AL KG L.	2.480
CANDEGGINA "ACE GENTILE" LITRI 1	L.	2.590
CARTA IGIENICA "SCOTONELLE" 4 ROTOLI	L.	1.990

Salvo esaurimento scorte

STANDA
IPERMERCATI
MONCALIERI (TO): C.SO ROMA - RIVOLI (TO): C.SO FRANCIA
SETTIMO TORINESE (TO): VIA ITALIA
BORGO SAN DALMAZZO (CN): VIA CUNEO

ESSEBIMERCATO
CASTAGNITO D'ALBA(CN): VIA ASTI

Fossati, nuovo disco, «Macramé»

Uscirà il nove maggio prossimo «Macramé», nuovo album del cantautore genovese Ivano Fossati (foto). Il management dell'artista anticipa che il lavoro introduce un capitolo innovativo nel percorso musicale di Fossati, raccogliendo importanti collaborazioni con performers provenienti da varie parti del mondo e di diverse estrazioni (musica etnica, jazz e progressive). Alla pubblicazione di «Macramé» farà seguito un tour che impegnerà Fossati e i suoi musicisti fino alla primavera del 1997. L'annuncio conferma quanto avevamo anticipato mesi fa, e cioè che i progetti di Ivano Fossati e Fabrizio De André procedono ognuno per conto proprio, dopo che il tentativo di un album in comune è andato a vuoto per divergenze artistiche. I brani frutto della collaborazione troveranno comunque spazio nei dischi di entrambi gli artisti: Fabrizio De André uscirà il prossimo autunno.

«Il fatto»: stop per 7 giorni

Pausa elettorale per «Il fatto» di Enzo Biagi: da lunedì prossimo, e per tutta la settimana che precede le elezioni politiche, il programma, che ha tagliato il traguardo delle settanta puntate più quattro «speciali», non sarà trasmesso. Lo ha comunicato la redazione, precisando che «Il fatto» riprenderà il 22 aprile, sempre su Raiuno alle 20,48. «Il fatto» - sottolinea la nota della redazione - ha ottenuto 8 milioni e 829 mila spettatori di media a puntata, con uno share del 24,085 per cento. I picchi di ascolto si sono avuti per le interviste a Marcello Mastroianni (10 milioni e 359 mila) e a Sofia Loren (9 milioni e 459 mila). I quattro «speciali» erano dedicati a San Patrignano, a Woody Allen, al Venerdì Santo e ad Alberto Sordi. L'ultimo risultato di ascolto è stato sempre ottenuto cercare la provocazione a ogni costo, cercando di spiegare gli argomenti trattati.

LA STAMPA

SPETTACOLI

Venerdì 11 Aprile 21

La Sorvino, prostituta da Oscar per Woody Allen interpreta un film tv sulla vita della Monroe

Dice: «Dopo aver girato la scena del suicidio sono caduta in un forte stato di depressione»

MIRA e Marilyn attrici per caso

A sinistra Mira Sorvino
Sopra e a destra Marilyn Monroe

Essere prostituta nel film di Woody Allen, «La dea dell'amore», ha fatto vincere alla giovane Mira Sorvino il Golden Globe e l'Oscar; e il padre, l'attore Paul Sorvino, a quell'annuncio, è scoppiato in lacrime. A maggio, la Sorvino sarà Marilyn Monroe (e col trucco le rassomiglia parecchio), nel film per la tv «Norma Jean & Marilyn», prodotto dall'Hbo.

La regia è di Jim Fywell, con sceneggiatura di Jill Isaacs.

Si tratta di uno studio psicologico sulla vita e sulla morte, incentrato sulla crisi d'identità che ha caratterizzato la breve esistenza della famosa attrice.

Il film racconta di Norma Jean bambina, sballottata da una famiglia all'altra, fino all'orfanotrofio; e sottoposta ad abusi sessuali, fisici e mentali. Una volta cresciuta, passa da un letto all'altro; e, dopo essere stata modella, incontra l'influente manager Johnny Hyde (interpretato da Ron Rifkin) che se ne innamora, e lascia moglie e famiglia, per stare con lei. E' lui che la fa apparire in alcuni film. Norma Jean, intanto, inizia a studiare recitazione. Lascia poi il primo marito, e cambia il nome in Marilyn Monroe.

Se Marilyn è Mira Sorvino, Norma Jean è affidata all'estroversa Ashley Judd (ex fiamma di Robert De Niro), vista in «Heat», a Pacino e De Niro.

Nel cast troviamo inoltre Peter Dobson (nei panni di Joe Di Maggio); e David Strathairn (il commediografo Arthur Miller).

Il lavoro ricrea diversi momenti famosi, come la classica scena del film di Billy Wilder, del '55, «Quando la moglie è in vacanza». Marilyn, con la gonna bianca, svolazzante, per l'aria che esce dalla grata del metrò. «Ah, che brezza! Non è deliziosa?» - recita la Sorvino, imitando quella vocina acuta, da bambina.

Marilyn cercò più volte, nelle sue fantasie, di uccidere la sua amata Norma Jean, e così pure tutte le altre persone che la ferirono, ma non funzionò. Norma Jean non ne andava proprio, neppure con l'aiuto dallo psichiatra.

Spiega la Sorvino: «Norma mi vede come una persona finta ed io pure la vedo così; internamente è in lotta, l'una contro l'altra».

E' stato difficile interpretare Marilyn?

«No, deve dire che è stato abbastanza facile identificarmi in lei. Da ragazza ho letto tutti i libri in cui se ne parlava».

Si è parlato molto di un suo presunto aborto, per alcune scene; e che per girarne una particolare, di nudo, abbia dovuto scolarsi due bottiglie di champagne...

«E' stata senz'altro l'esperienza più difficile della mia carriera. Abbiamo terminato di girarlo la vigilia di Natale '95; e l'ultima sequenza la mostra mentre spira nell'ambulanza, a trentasei anni, in modo incredibile di finire. Per le successive due settimane, son caduta in uno stato depressivo, abbattuta, senza speranza, e disperata; ed io non sono affatto così. Sentivo che c'era poco interesse nella vita; m'interrogavo sulla ragione d'essere al mondo, mi domandavo se esiste una grazia salvatrice, e se è tutto una specie di inferno esistenziale, tipo quello dove si trovava la Monroe, quando morì».

Qui sopra Ashley Judd: nel film interpreta Norma Jean, alter ego di Marilyn. A sinistra Quentin Tarantino, fidanzato di Mira

Eviterà altri ruoli così stupidi?

«No, sarei un'attrice, se mi piacesse esplorare quei luoghi che sono parte forte dell'esperienza umana. E' una sfida che ci tocca, gli attori; ci porta a certi angoli e fessure; è come vivere cose straordinarie che non succedono a tutti. Il continuo. Film e commedie contengono eventi chiave della vita della gente».

E c'è nell'imminente futuro, oltre alla relazione sentimentale col boyfriend, Quentin Tarantino?

«Sta uscendo, qui negli Usa, un film indipendente, d'essai, "Sweet Nothing", che ho girato ancor prima di "La dea dell'amore". Interpreto Monika, la vulnerabile moglie di un impiegato di Wall Street, che lavora molto; e che distruggerà il matrimonio e la famiglia, diventando dedito al crack».

Giuseppe

In esclusiva a Milano lo spettacolo ispirato a Shakespeare: vibrante successo

Otello, una faccenda da uomini

Anche Desdemona è un danzatore di forte dinamismo

Un momento di Othello

MILANO. Otello tutto al maschile, anche nel teatro elisabettiano di resto. Anche la filologia shakesperiana, che si è esercitata in questi giorni proprio sul testo del Moro di Venezia, non c'entra. Questo «Othello» firmato per la coreografia da Ismael Ivo e da Johann Kresnik, in scena al teatro Carcano in esclusiva italiana, è decisamente una declinazione contemporanea la vicenda di Shakespeare a cui si ispira alla lontana e nei nomi dei personaggi. L'opera è autentica figlia del tanztheater tedesco, con esplicite radici espressionistiche che risalgono persino anteriormente al fenomeno di Pina Bausch. Kresnik ha infatti iniziato i suoi primi esperimenti di teatro-danza qualche anno prima dell'avvento di colei che oggi ne è considerata la caposcuola.

E' comunque poco plausibile stabilire confronti tra questa compagnia che ha sede a Stoccarda, con un leader di colore come Ivo proveniente dal Brasile, e la Bausch. Qui tra le due componenti teatrali sembra prevalere proprio la danza, una danza energica e rabbiosa. Il forte dinamismo è accresciuto appunto dalla scelta degli interpreti, come abbiamo detto tutta maschile anche per Desdemona, Emilia e Bianca. Non c'è soltanto l'esempio elisabettiano ma anche quello del teatro che Ivo ha frequentato.

Per ambientare la storia è scelta una ruvida metafora. Vi è una strutture metallica che simula un mattatoio con carrucole, ganci, carrelli e attrezzi per la lavorazione della carni. La rissa e l'uccisione di Desdemona viste come spietata macelleria ove la donna è, alla fine, appesa ad un gancio come un quarto di bue. Ma non è Desdemona vittima di una società spietata e non è la gelosia, come nella tradizione, al centro del dramma. Lo stesso Otello ne è la vittima come «diverso» in una società di bianchi che non tollera lo tollera che Desdemona abbia commesso l'errore di sceglierlo. Del resto il gioco delle parti tra i due inizia proprio di schiavitù di lui e l'arroganza di lei che lo sottomette e lo lega con un simbolico laccio, mentre fuma spavaldamente un sigaro come una cabaret tedesco Anni Trenta. Anche lo episodio del fazzoletto visto grottescamente come nel teatro orientale, trasformato in una lunga garza ingoiata e poi espulsa da Desdemona al momento nell'uccisione.

«Othello» è creazione forte impatto espressivo, con qualche momento di stanchezza e inevitabile nel gusto teutonico. L'interpretazine del Ismael Ivo, che non bisogno di tingersi di nerofumo e di digrignare i denti i tradizionali mattatori shakesperiani, è notevole per forza e sensibilità dolente nel tragico finale. Per trovare un «Otello» altrettanto memorabile dobbiamo risalire nel balletto al capolavoro di José Limon «Pavana per il Moro», svolto peraltro diversamente come un aulico cerimoniale su musica barocca di Purcell. Qui invece la colonna sonora, ruvida e graffiante, è di Livio Tragtenberg. Vibrante successo.

Luigi

L'attore «rivisita» Rabelais: «Io saggio? No, non avrei fatto il comico»

Paolo Rossi: il teatro meglio della tv

Dice: «Per avere successo bisogna rischiare»

MILANO. Un esercizio che in molti dovrebbero realizzare quello in atto da Paolo Rossi per il suo «Rabelais», in scena questa sera e domani al Colosseo di Torino. «E' la Bibbia comico», dice stesso, che aiuterebbe nella chi alza la bandiera del grigiore alla banalità. «Tutto da vedere perché ci grandi risate. Ride chi lo recita e chi ascolta. E' una forma particolare di spettacolo, non è battuta: ho preparato sei, ore di "Rabelais". Sono il pronte per l'uso. Poi ogni sera diciamo che ne adopero un'ora e mezza. Il resto viene conservato per le serate successive. Per i navigatori dello spazio che vogliono saperne di più, collegamenti via Internet a questo sito: WWW. Copin. It. Paolo Rossi Rabelais».

Paolo Rossi: «La tv? Ci si dovrebbe andare solo quando si ha qualche idea»

In scena nessun politico preso in mezzo?

In quasi due non nomino .

Ma non meglio la tv?

«Il linguaggio televisivo meglio usarlo quando si ha qualcosa da dire».

Ma di proposte ne ha ricevute dalla tv?

«Non tantissime Davanti alle telecamere ci si deve andare qualche idea, altrimenti aspetta».

Lavorando?

«Lavorare sempre. Con questo spettacolo mi sono preso qualche rischio, credo però che tenere il bisogna rischiare di perderlo».

Lei la dà saggio.

«Guardi non sono un altrimenti non avrei fatto il comico».

Ci può parlare amico comico Chiambretti?

vecchia già tutta spiegata. sono molto contento di avere fatto quell'edizione del "Laureato" con Piero».

Si ritiene un trasgressivo o piuttosto un allineato?

«Francamente non lo so. So invece che sono abbastanza onesto nel rapporto fra ciò che sono e ciò che faccio. Aggiungo trasgredire per trasgredire trasforma il gressore in traditore».

Abituato com'è a ragguagliare la gente su veri momenti della vita, come ritiene quella nostra attuale?

«E' Rabelais a dire: "Per la cupezza che ha voi promana meglio risa che di pianti scrivere ecc."».

Nevio

Nella tv di Stato torna la cultura: cinema, teatro, musica e fiction

Rai, la grande rivoluzione

Videogiochi per Proietti, la Cardinale diventa giudice
«Lupo Alberto», «Sandokan» e «Sissi» cartoni animati

ROMA. La platea delle famiglie, le tematiche sociali, i serial di lungo respiro, i cartoni animati, il revival della cultura: quattro temi di ritorno che poi sfoceranno in produzioni: il Giubileo, i rapporti con il mondo arabo, la cultura europea e i bambini. Giampaolo Sodano, capo della struttura Rai che si occupa di acquisti, produzioni e coproduzioni, ha illustrato ieri i programmi dell'azienda per il [illegible]. Che rispetto all'anno scorso l'aria sia completamente mutata lo dimostrano le cifre: il numero delle ore di fiction passa dalle 100 [illegible] '95 alle prossime 220; sale anche il volume delle produzioni (51%) rispetto a quello degli acquisti (49%) invertendo l'attuale tendenza. Ma non basta: prende il via una linea produttiva dedicata ai cartoni animati (100 ore con «Lupo Alberto», «Sissi», «Sandokan», «Extra-large»); tornano gli appuntamenti con la cultura (115 eventi di musica classica e di balletto, 8 pieces teatrali) e la Rai rilancia a sostenere il cinema italiano partecipando alla produzione di 30 nuove pellicole e soprattutto ridando vita alla trascurata tradizione dei documentari.

FICTION E [illegible]. Il verdetto positivo per gli investimenti nel settore della fiction nasce da dati concreti: i prodotti Rai hanno [illegible] nei mesi scorsi una media di 6 milioni e 600 mila telespettatori con share del 25%. Senza contare lo storico picco raggiunto dal Maresciallo Rocca (15 milioni e 600 mila spettatori con share del 50%), di cui è ovviamente in arrivo la seconda serie. Ma non solo: Sodano ha in mente di trasformare le imprese dell'amatissimo Proietti in un videogioco destinato ai mercati internazionali. Unica ombra vagante sui progetti annunciati ieri, davanti a una folla di attori, registi e produttori italiani (da Nino Manfredi a Damiano Damiani, da Marco Tullio Giordana a Marco Risi, da Remo Girone a Raul Bova, da Claudia Koll a Bud Spencer, da Giuliano Gemma a Tullio Solenghi), le dimissioni dell'attuale Cda (a partire dal 22 aprile) e gli inevitabili tempi lunghi che accompagneranno la nomina del nuovo organismo. «Il piano - dovrebbe essere messo in discussione - ha assicurato Sodano - e almeno mi auguro che sia così: nella fase di interregno l'azienda sarà gestita dal collegio sindacale che spero approvi senza rallentamenti i contratti che via via gli sottoporremo».

Nella foto qui sotto Michele Placido, che tornerà in video con «Il cittadino si ribella». A destra Claudia Cardinale, che sarà un giudice del tribunale dei minori di Parigi

Torna la «Piovra», ma non in Sicilia «Sansone e Dalila» per la Bibbia

[illegible] E ALTRE [illegible]. Dopo polemiche e dubbi si è deciso di produrre l'ottava serie della Piovra che, però, [illegible] sottolineato Sodano, si svolgerà in un contesto lontano e diverso da quello della Sicilia. Ma di giustizia e di illegalità parleranno anche molte altre storie: da «Avvocati», otto film costruiti seguendo lo schema dell'inchiesta giudiziaria al «Cittadino si ribella» che segnerà il ritorno in video di Michele Placido nei panni di un ex-poliziotto divenuto gestore di un ristorante e più volte minacciato dal racket. Da «Compagni di branco» sulle avventure di un gruppo di ragazzi di periferia e del loro professore a «6 delitti, 6 città» in cui il maestro dell'horror Dario Argento torna a misurarsi sul terreno dell'intreccio giallo e del [illegible]. Da «La giudice» con Claudia Cardinale nei panni di un giudice del tribunale [illegible] di Parigi a «Invincibili», liberamente ispirato alla vicenda della «Uno bianca». Da «Kidnapping», storia di un rapimento, a «Lorenzo e i bambini», scritto dalla coppia Rulli e Petraglia e dedicato alla straordinaria figura di Don Lorenzo Milani. Raiuno realizzerà anche «Mogadiscio», il film su Ilaria Alpi, la giornalista del Tg3 uccisa in Somalia nel marzo '94.

[illegible] LONTANI. Non solo storie di casa nostra, legate alla realtà contemporanea, ma anche vicende di Paesi lontani e racconti che parlano di altri mondi e altre epoche: film come «Nostromo», quindi, ma anche [illegible] «Balena delle Malvine» ambientata durante la guerra anglo-argentina dell'82. E poi «Sansone e Dalila», nuovo capitolo del «Progetto Bibbia», «L'impronta di Mus» con protagonista un'antropologa francese, «Riviere Rouge», che si svolge nello scenario del grande Canada, e «La traversata di New York» con Giancarlo Gi[illegible].

Fulvia Caprara

Commedia sessista di Marleen Gorris

Come sono brave Antonia e le altre

La protagonista del film «L'albero di Antonia», premio Oscar come miglior film straniero

L'ALBERO di Antonia» è quello genealogico, e la linea di ascendenza-discendenza risulta tutta femminile: la madre che lasciò alla protagonista la casa in un villaggio di campagna dove lei tornò a [illegible] dopo la seconda guerra mondiale, Antonia, la figlia di Antonia, la figlia della figlia di Antonia. Il film in lingua non inglese che ha sconfitto «L'uomo delle stelle» di Tornatore e ha vinto l'Oscar è diretto da una regista olandese di [illegible] Marleen Gorris, femminista, più volte premiata per [illegible] opere precedenti («A Question of Silence», «Broken Mirrors», «The Last Island») al festival delle Donne Cineaste di Sceaux e di Créteil in Francia, al festival del cinema olandese e a quello di Taormina, al Gay Film Festival di San Fran[illegible] E' [illegible] commedia sessista (le donne sono sempre ammirevoli, gli uomini quasi tutti abietti) ma intelligente, divertente, capace di mescolare storie private e analisi socio-culturale, visione realista e immaginazione magico-fiabesca.

Nel suo ultimo giorno prima di morire, Antonia, donna forte, fattiva, radiosa e simpatica, ripensa a quasi mezzo secolo della sua vita, alle emozioni di madre e di nonna, al gruppo di amici cari e stravaganti che tanto spesso s'è raccolto intorno alla [illegible] tavola nei giorni di festa o di dolore, all'agricoltore che è stato per decenni compagno, alla brutalità e fragilità maschile, all'esistenza piena e armoniosa che è riuscita a costruirsi e a vivere. L'evocazione riporta alla memoria tra tanti episodi anche il paese e i suoi abitanti: la repressione sessuale cattolica, la donna che ululava alla luna piena per il dolore di non poter [illegible] un protestante, il prete spretato, la donna che continuava a far figli per il piacere carnale della maternità, i diversi e gli handicappati accolti da Antonia [illegible] lieto affetto, l'intellettuale autorecluso dal mondo che finisce per togliersi la vita, la figlia di Antonia che vuole [illegible] figlia e ne [illegible] padre bello per quell'unica [illegible] e unica volta. Antonia ricorda senza rimpianti né [illegible] colpa né frustrazioni, poi muore dolcemente.

L'apologia della donna e l'intento didattico scivolano a volte nella melensaggine, ma non incrinano la qualità del film ben fatto e bene interpretato; la calda vitalità, l'allegro pragmatismo, l'assenza di lagna e [illegible] patetico [illegible] così [illegible] nel cinema contemporaneo costantemente dominato dalle pulsioni di morte, da dare all'«Albero di Antonia» pure una interessante originalità.

Lietta Tornabuoni

L'ALBERO DI [illegible]
(Antonia's Line)
di Marleen Gorris
[illegible] Willeke Van Ammelrooy, [illegible] Dottermans, Jan Decleir
Commedia. Olanda 1995.
Cinema E[illegible] [illegible] di Torino; **Fiamma 1** di Roma.

Dice: «Qui a Roma non saprei più che film fare»

Verdone girerà in Belgio la storia di due emigranti

BOLOGNA. La storia di due italiani di oggi, emigrati all'estero, in Belgio, sarà il tema del prossimo film di Carlo Verdone, che avrà al suo fianco Claudia Gerini, l'attrice con cui ha già lavorato in «Viaggio di nozze». «Spero di cominciare le riprese in agosto a Bruxelles», ha detto l'attore in un breve incontro-stampa a Bologna, dove è inaugurata la Fie[illegible] del Libro per ragazzi. Verdone [illegible] ultimando la sceneggiatura [illegible] Francesca Marciano, già sceneggiatrice di «Maledetto il giorno che ti ho incontrato» e «Perdiamoci di vista». L'intento è di realizzare «una commedia sofisticata, molto [illegible]

A parte Verdone e la Gerini, gli altri attori saranno tutti di lingua francofona: le riprese si svolgeranno tutte in Belgio. «Ci [illegible] stato lo scorso [illegible] e mi ha colpito molto. Del resto - ha aggiunto Verdone - è sempre più difficile fare film in Italia. A Roma non saprei cosa girare. Penso che il futuro [illegible] italiano sia nella provincia, dove succedono le storie più interessanti».

Torino - Palazzo del Lavoro
Italia '61

"MISS PRIMAVERA '96"
sfilate - spettacolo
giorni 16, 18, 20 aprile - ore 20,45

FIERA DI PRIMAVERA

idee per la casa, le vacanze ed il tempo libero

12-21 Aprile

Orario: giorni feriali ore 16-23,30 - Sabato e festivi ore 15-23,30

INGRESSO GRATUITO

promark

IL TORO CON LA MARGHERITA ...E LA CARNE È GARANTITA.

Nelle Macellerie che espongono il Toro con la Margherita, i consumatori hanno la certezza di acquistare carne bovina proveniente esclusivamente da allevamenti piemontesi sottoposti al controllo del Servizio Sanitario della Regione Piemonte.
Il Marchio del Toro con la Margherita è stato istituito nel 1988 da una legge della Regione Piemonte a tutela dei consumatori.

TORINO

ABBÀ ANGELO
VIA VENTIMIGLIA, 58/F

BALLARDO GIOVANNI
VIA MARSIGLI, 4/C

BET FERDINANDO
VIA E. D'ARBOREA, 4

BOERO GIOVANNI
VIA MONCENISIO, 105

CARGNINO E MONTICELLO SNC
VIA NIZZA, 106

CARTOLARO FLORINDO
VIA TUNISI, 125

CECCONE MICHELE
VIA CRISTOFORO COLOMBO, 42

ELLI D'AGUI'
VIA DE MAISTRE 55/C

ELLI TEORA C. & C. SNC
VIA CERNAIA, 34

GALLERANO VINCENZO
VIA CHIESA DELLA SALUTE, 16

LISA GIUSEPPE
VIA CRISTOFORO COLOMBO, 27

PIZZETTI S.N.C.
VIA MADAMA CRISTINA, 113

MACELLERIA RIJO
VIA MONASTIR, 1

REMO [redacted]
CORSO FIUME, 2

S.C.L.T. DI BEZZI PAOLO
VIA PASSO BUOLE, 66

ZERBINATI FRANCO
CORSO A. DE GASPERI, 50

BRUNO ARTEMO
VIA VANDALINO, 125/F

COOP. ALL.TO VALTANARO SCRL.
VIA ERITREA, 60

DEMICHELIS GIORGIO
VIA LURISIA ANG. VIA BRACCINI

FRANCO FRANCO
CORSO MONTEGRAPPA, 16

GALLUZZO SALVATORE
VIA BARDONECCHIA, 114

PRUITI S.N.C. DI PRUITI SANTO & C.
VIA NICOLA FABRIZI, 35/D

D'AGOSTINO MARIO
VIA GENOVA, 180

COLLINO ERNESTO
CORSO SVIZZERA, 72

FIORE BRUNO
VIA SALBERTRAND, 48

IANNETTI GABRIELE
VIA CANDIOLO, 42

BARBUTO GIACOMINO
CORSO GIULIO CESARE, 30

[redacted] CARMELINO
PIAZZA BORROMINI, 78/G

BIONDINO GIUSEPPE
CORSO GIULIO CESARE, 64

CAPONETTI MARCO
VIA R. MARTORELLI, 96

COOP. ALL.TO VALTANARO SCRL.
VIA CLEMENTI, 27

MONTANARO CRISTIAN
CORSO CHIETI, 2/8

RICCO CRUDELINI EMILIO
CORSO BELGIO, 96

MACELLERIA CROCETTA
VIA CASSINI, 5

ABBADIA ALPINA

PORPORATO RICCARDO
VIA NAZIONALE, 29

AVIGLIANA

DA EZIO snc DI USSELLIO EZIO
CORSO LACHI, 111

MASSOLA DOMENICO
CORSO DORA, 13

MASSOLA ERNESTO
CORSO LACHI, 219

BALANGERO

DA GINO E ORNELLA
PIAZZA CADUTI, 6

BARBANIA

BOLLONE ARMANDO
VIA T. FERRERI, 2

BORGARO

SAHDA BRUNO
VIA MARTIRI, 50

BUROLO

BUROLO CARNI
STATALE LAGO VIVERONE, 1

BUSANO

BERTELLO LORENZO
VIA IGNETTI, 11

BUSSOLENO

AZ. AGR. SAN GIULIANO DI GIAI
VIA TRAFORO, 18

BUTTIGLIERA ALTA

COOP. ALL.TO VALTANARO SCRL.
VIA DELLA TORRE, 1

CARMAGNOLA

ABRATE RICCARDO
VIA VALORRA, 18

BERTERO ELIODORO
VIA VALORRA, 47

BORGIO [redacted]
VIA VALORRA, 35

COFFASSA SILVANO & C. SNC
VIA CARDEZZANA, 8

LONGO GIANFRANCO
VIA SOSMARIVA, 64

MASSANO MIRANDA
VIA TORINO, 167 SALSASIO

PERUGLIA CARLO
VIA VALORRA, 73

RACCA GIOVANNI
VIA VIA CARIGNANO, 74

CAVOUR

BERARDO MARIO
PIAZZA SFOIZINI, 3

CERCENASCO

BALAUDO ERIO
VIA VITTORIO EMANUELE, 3

DELLACROCE DOMENICO
VIA REGINA MARGHERITA, 9

CHIALAMBERTO

PEROTTI GIUSEPPE
VIA ROMA, 24

CHIERI

MOSSO PIETRO
PIAZZA EUROPA, 6
VIA XXV APRILE, 8

PAVESIO GIOACCHINO
STRADA ROASCHIA, 11

CHIVASSO

ALBERTONE SEVERINO
VIA 3 MARZO 1966, 41 FR. BETLEMME

CHIVASSO CARNI snc
BETTENCO E TREVES
CORSO GALILEO FERRARIS, 35

PAGLIANO ALBERTO
VIA IVREA, 2

CICONIO

BERTELLO [redacted]ENZO
PIAZZA DELLA CHIESA, 4

CIRIÉ

PROPOSTE ALIMENTARI
VIA GEN. CAZZERA, 21

COAZZE

MOLINATTO LUCIANO
VIA AMPRIMO, 39

COLLEGNO

FERRARI MAURO
VIA B. CAPPANEO, 20

FRASCA' GIORGIO
VIA A. COSTA, 36

BOTTEGA DELLA CARNE
VIALE XXIV MAGGIO, 22

PAPAIS AMBROGGIO
VIA DONIZETTI, 54

CUORGNÈ

CALIF S.N.C. DI FOHNI CATERINA
CORSO DANTE, 33

MALOSTI MARKET S.N.C.
VIA TORINO, 50

DRUENTO

BERRINO AMBROSIONE PIETRO
VIA TORINO, 3

FOGLIZZO

BERTOLINO DOMENICO
VIA BIANDRATE, 2

CASSINO TORINESE

CASA DELLA CARNE
DI ROSSO & C. SNC
CORSO ITALIA, 44

GIAVENO

OLIVA GERMANO
VIA ROMA, 40

GRUGLIASCO

BARBIERI GIUSEPPE
VIA MONCALIERI, 136
FR. GERBIDO

BOTTEGA DELLA CARNE
VIA ALFIERI, 28

VALETTI CARNI SOC.
VIALE CHIAMSCI, 50

IVREA

BOTTINO DAVIDE
VIA TORINO, 255

GIORDANINO RITA
VIA PALESTRO, 44

LUSERNA SAN GIOVANNI

BONETTO FULVIO
VIA GIANAVELLO, 3

BOTTEGA DELLA CARNE
VIA 1° MAGGIO, 102

PRIMO GUIDO
VIA TRIESTE, 18

MONCALIERI

CADALETA ANTONIO E C. SNC
STRADA GENOVA, 58/4

CARIGLIO FRANCO
CORSO ROMA, 45

CARIS FRANCO
VIA SESTRIERE, 54

BOCCARDO GIUSEPPE
STRADA CARIGNANO, 27

CROSSO FRANCESCO
STRADA GENOVA, 172

LEONE GIOVANNI
VIA SANTA MARIA, 29

MARENGO VIRGINIO
PIAZZA BENGASI, 23

SISTRO ROBERTO
VIA CERNAIA, 9

TESIO GIORGIO
VIA CARLO ALBERTO, 1

MONTANARO

AZ. AGR. VALLE ORCO
STR. VIA NUOVA, 1

MENSO LUIGI
VIA GARIBALDI, 38

VAGLIETTI FRANCO E SIMONA
VIA PASSERA, 13

NICHELINO

GIUSTETTO MAURO
VIA TORINO, 60

MOIA GIOVANNI
VIA TORINO, 49

MONTALDO LUCIANO
VIA TORINO, 19

NOLE C.SE

MACELLERIA FORNELLI
VIA VILLANOVA, 7

NONE

VERIATTI GIANNI
VIA SAN ROCCO, 14

ORBASSANO

AGU' GIOVANNI
VIA SAN ROCCO, 3

CORRENDO & BALBO
VIA RIVOLI, 55

IACOPINO GIUSEPPE
VIA FREJUS, 47

PANCALIERI

ASTEGIANO DONATO
VIA PRINCIPE AMEDEO, 4

PEROSA ARGENTINA

BOSCHETTO CELESTINO
PIAZZA MARCONI, 12

CHARRIER GIORGIO
PIAZZA 3° ALPINI, 7

IUBETTO LIVIO E C. SNC
VIA RE UMBERTO, 3

PESSINETTO

TURINETTI BRUNO
VIA ROMA, 77/A

PINEROLO

BARALE ATTILIO
FR. BAUDENASCA
VIA MAESTRA, 37

FORNERO MAURO
VIA SALUZZO, 105

GIROTTI BRUNO
CORSO TORINO, 234

MARCONETTO MARIO
VIA TRENTO, 19

PINO TORINESE

BIRRA MASSIMO
VIA ROMA, 91

PIOBESI T.SE

FRATELLI BOCCARDO
CORSO ITALIA, 19

GRAMAGLIA GIUSEPPE
VIA MAGENTA, 3

PIOSSASCO

ROETTO FLORIANO
VIA PINEROLO, 95

PISCINA

TURINA GIUSEPPE
VIA UMBERTO I°, 22

REANO

RICCA ROBERTO
VIA PR. DELLA CISTERNA, 13

RIVALTA TORINESE

TIRELLI MARIA TERESA
VIA 1° MAGGIO, 15

VALSANGONE CARNI DI BOCCARDO
GIUSEPPE E BARDO GIUSEPPINA
VIA DON C. BALMA, 65

RIVA PRESSO CHIERI

ARUGA LUIGI
VIA VITTORIO VENETO, 31

RIVOLI

COMBA GIOVANNI
PZZA MARTIRI DELLA LIBERTA', 1

COOP. ALL.TO VALTANARO SCRL.
CORSO FRANCIA 103/BIS

RIVOLI CASCINE VICA

NUOVA RIVOLI CARNI
DI BORDES PIERO
CORSO FRANCIA, 210

SCAGLIA OSVALDO & FIGLI
VIA BRUERE, 219

TENIVELLA GIANLUCA [redacted] C. snc
VIA BORMIDA, 15

TOLINO MICHELE
VIA PO, 24/E

RONDISSONE

DANIELE BRUNO
VIA XX SETTEMBRE, 62

SANGANO

DOMINICI GIUSEPPE
VIA PINEROLO - SUSA, 71

SAN SEBASTIANO PO

PELIZZA PAOLO
VIA ASTI, 13

SCALENGHE

CENDRE MICHELANGELO
VIA TORINO, 32/D

SETTIMO TORINESE

AZIENDA AGRICOLA CANAVESE
VIA PO, 24

AZ. AGR. [redacted] MITO DELLA CARNE
VIA MILANO, 160

SETTIMO VITTONE

LA FATTORIA DI BARSI SANDRINA
S.S. 26 N°72 FR. MONTESTRUTTO

SUSA

AZ. AGR. SAN GIULIANO DI GIAI
BORGATA GUIDO, 61

TORRE PELLICE

CENTRO CARNI DI PAVATIER S.
VIA ARNAUD, 24

TRANA

CORRENDO ALDO
VIA ROMA, 15/A

VALDELLATORRE

RACCA MICHELE
BORGATA BRONE, 5

VENARIA

SCIASCIA ALFONSINA
VIALE BURIDANI, 44

VEROLENGO

MACELLERIA RENATO
VIA DELL'ASILO, 7 BORGO REVEL

BOCCA GIANLUCA
VICOLO DEI CARIONI, 13

VILLAR PELLICE

ROETTO FLORIANO
VIA MARTIRI, 30

VINOVO

COOP. AGR. SPERANZA
STRADA CASCINA NUOVA, 40

VOLPIANO

BERTETTO GIANFRANCO
VIA UMBERTO I°, 4

VOLVERA

BOSCO LUIGI
VIA PONSATI, 1

ASPROCARNE PIEMONTE, VIA CASTELLAMONTE, 1 - 10138 TORINO - TEL.011/43 43 247 - FAX 011/31 21 050

Da Crai la qualità si dà per scontata.

Dal 10 aprile al 23 aprile in tutti i punti vendita Crai, tanti prodotti di marca ad un prezzo scontatissimo.

Pasta Agnesi
KG. 1
L. 1.750

Svelto Liquido*
LT. 1,5
L. 2.890

Fustino Bio Presto*
KG. 4
L. 9.950

Tonno Rio Mare Olio d'Oliva
gr. 160 x 2
L. 4.290
L. 13.406 al Kg

Candeggina Ace normale*
LT. 1
L. 890

Acqua S.Pellegrino frizzante
LT. 1,5
L. 720
L. 480 al LT.

Birra Heineken
cl. 66
L. 1.590
L. 2.409 al LT

Bitter S.Pellegrino
cl. 10 x 10
L. 5.690
L. 5.690 al LT

Caffè Lavazza Qualità Rossa
gr. 250 x 2
L. 7.140
L. 14.280 al Kg

Accornero Campiello
gr. 350
L. 1.540
L. 4.440 al Kg

Pavesini
gr. 200
L. 2.790
L. 13.950 al Kg

Prosciutto cotto Parigi
L'etto
L. 1.840

Ciliege al kilo Locatelli
gr. 150 L. 3.330 1pz.
L. 6.660 3 pz.
da L. 22.200 al Kg a L. 14.800 al Kg

* Per l'uso seguire le istruzioni riportate sulle confezioni.

Fino ad esaurimento scorte. I prezzi di vendita possono non equivalere solo in caso di errore tipografico o di modifica alle leggi fiscali.

CRAI
SUPERMERCATI E NEGOZI ALIMENTARI.

TIVU' & TIVU'

I 7 milioni di Fazio a prima sera e il Muretto della leggerezza

FELICE debutto di Fabio Fazio, Bartoletti, Idris, Dalla Noce e di tutta la tribù «Quelli che il calcio...» in prima serata, 7 milioni 277 mila spettatori. Tanto felice che il direttore di Raitre Locatelli vuole affidare stabilmente a Fazio un programma «intrattenimento leggero», sempre in prima serata. La trasmissione della domenica è diventata un appuntamento «cult» per gli appassionati di pallone ma non soltanto. Titolo di mercoledì «Millechuck», ospiti Paolo Bonolis, Enzo Jannacci, Massimiliano Pani, Eva Grimaldi, Nancy Brilli, Peter Van Wood e tutti quei personaggi (tipo Anna Brosio, la madre del giornalista di Rete 4 vituperato da Fede e da valanghe di «Blob) che sono riusciti a gruppo, cosa che non accadeva dai tempi di «Quelli della notte», e nello stesso tempo a diventare famosi per conto come Idris e suor Paola. Personaggi che spiazzano il pubblico perché non fanno ciò che ci immagineremmo, che siamo abituati a vedergli fare. «Quelli che il calcio...» piace anche a quelli che il calcio non lo considererebbero. Il segreto della trasmissione l'aver coniugato la professionalità pallonara (collegamenti con gli stadi, interventi immediati a ogni gol, commenti precisi degli specialisti) a uno spettacolo veloce, fatto di battute e delle inquadrature fulminanti regista Beldì; spettacolo irridente però mai irrispettoso, perché Fazio è un presentatore gentile, uno di quelli che vogliono fare carriera, se la vogliono fare, senza fabbricarsi nemici. Pare che siano questi i veri vincenti. Criticato? Bartoletti, che dirige la testata giornalistica della Rai, ma che ogni domenica si dedica tutto, compresa un'espertissima scenza delle canzonette Anni Sessanta, alla sua creatura preferita. All'inizio stagione pareva che programma perdesse di smalto, che qualche personaggio rischiasse l'amaro sapore dello stantio: ma il prosieguo della stagione ha confermato come questo, complice l'estrema povertà d'intorno, resti uno degli appuntamenti televisivi più frequentabili. Un altro è, curiosamente, ancora un programma che prende spunto dal calcio, «Mai dire gol» della Gialappa's Band più Lippi e Ventura, quelle mirabili figurine disegnate da Storti, Paolantoni, Aldo, Giovanni & Giacomo.

Martedì è ricominciato su Raidue «I ragazzi del muretto», una serie di telefilm dedicati agli adolescenti: i loro problemi trattati non con le sedute di autocoscienza alla «Mixer Giovani» o alla «Amici», ma la fiction. Sappiamo come talvolta, per avvicinarsi a un argomento, per capirlo, un racconto sceneggiato può più di tanti improbabili approfondimenti parolai. Alcuni fra i ragazzi del muretto (il muretto è il luogo dove si danno appuntamento) sono cambiati, tutti sono cresciuti, e alcuni anzi troppo grandi per interpretare degli adolescenti all'ultimo anno delle superiori (qualche approssimazione: in filosofia, nell'anno della maturità, ancora studiando i presocratici e Parmenide). Due episodi nella prima puntata; una ragazzina aiuta la madre a partorire; un'altra scopre di non essere figlia del padre che credeva di avere. In mezzo, le storie di quei ragazzi, gli affetti, i primi amori, i sogni giovanili e le speranze, anche le miserie. Qualche superficialità, ma anche leggerezza.

Alessandra

I FILM DI OGGI IN TV

Un padre cerca vendetta

Gene Wilder (foto) in «Nessuno si può fermare» di Sidney Poitier in onda alle 20,30 su Tmc

UN BORGHESE PICCOLO PICCOLO

1977, alle 23, su Retequattro; dur.: 122'

Diretto da Mario Monicelli, con Alberto Sordi, Shelley Winters, Vincenzo Crocitti, Romolo Valli, Renzo Carboni. Amorevole padre di famiglia impiegato alla soglia della pensione, Giovanni Vivaldi (Sordi) si vede uccidere durante rapina il figlio ragioniere (Crocitti) su riponeva le speranze tutta una vita. Rintracciato l'assassino lo tortura lentamente fino ucciderlo. Bella trasposizione del romanzo omonimo Vincenzo Cerami, a cui Monicelli aggiunge un finale chiara condanna (Vivaldi-Sordi diventa una specie di mostro perché si prepara a vendicarsi d'un bulletto che l'ha trattato con arroganza) che non giustifica le polemiche che si erano scatenate sulla presunta ideologia reazionaria del film. Bella interpretazione drammatica di Alberto Sordi che aggiunge un po' di all'evoluzione del personaggio che ha interpretato tutta la vita: borghese disposto a sacrificare ogni regola morale per raggiungere proprio scopo. Partecipa per Enrico Beruschi.

1992, 20,30, Italia 1; dur.: 94'

Regia Robert Harmon. Con Jean-Claude Van Damme, Rosanna Arquette, Joss Ackland, Ted Levine, Kieran Caulkin. Fuggito dal furgone del carcere, Sam Gille (Van Damme) nasconde presso una vedova (Arquette), difendendola da malvagi speculatori. Furbo gradevole aggiornamento del «Cavaliere della valle solitaria», dove le sequenze d'azione si aspetta dal protagonista (che però non si esibisce nella sua specialità, kickboxing) non compromettono il sentimentalismo di fondo.

RESTA

1941, alle 14, su Telemontecarlo; dur.: 112'

Firma la regia William Keighley. Interpreti: Monty Woley, Bette Davis, Ann Sheridan, Billie Burke, Jimmy Durante, Richard Travis. Costretto caduta rimanere in una cittadina di provincia lo scrittore Sheridan Whiteside (Woley) rende impossibile la vita della famiglia che lo ospita e tenta di mandare a monte i progetti matrimoniali della sua segretaria (Davis). Dalla commedia George S. Kaufman e Moss Hart, ispirata alla figura Alexander Woolcott, un film nel quale il gusto dell paradosso dell'assurdo (Whiteside si fa portare dei pinguini e invita a dei carcerati, solo per far dispetto ai suoi ospiti) e la verve incontenibile di Wooley, portano più verso le situazioni strampalate che verso teatro filmato.

PUOI FERMARE

1980, alle 20,30, su Telemontecarlo; dur.: 111'

La regia Sidney Poitier. Con Gene Wilder, Richard Pryor, JoBeth Williams, Craig T Nelson, Barry Corbin. Primo film della coppia Wilder-Pryor, nei panni due guitti che finiscono in galera per errore. Una gara di rodeo sarà l'occasione per evadere. Sidney Poitier si prende gioco di alcuni stereotipi razziali e dirige con mano leggera un film movimentato, carico di trovatine ma alla fine abbastanza infantile.

ANTENNA

OGGI

Italia sera (Raiuno, ore 18,10) si occupa del «mobbing», «mal d'ufficio», Prodi e Berlusconi si sfidano da Lucia Annunziata (*Linea 3*, Raitre, 20,30), finale gioco dei Comitati da Magalli (*I fatti vostri*, Raidue, 20,50), Piero Angela intervista Renato Dulbecco sul gene del cancro ai polmoni (*Superquark*, Raiuno, ore 20,50), *Tg2 Dossier* (Raidue, ore 23) è dedicato alle mine antiuomo, Gino Bartali si racconta a *Storie di Minà* (Raidue, ore 0,10).

CARO MAESTRO

A Canale 5 erano sicuri del di *Caro maestro* che hanno programmato le riprese della seconda serie, prima che la prima serie andasse in onda e si potessero verificare gli ascolti. Del seguito non farà però più parte Sandra Mondaini, la quale dopo aver dimostrato «che si lavora con o senza marito» ha deciso di riposare.

Il settore dei sondaggi elettorali tira molto dai tempi della discesa in campo di Silvio Berlusconi. Fino al '94 il fatturato medio annuo una delle società specializzate si aggirava sul miliardo e mezzo, da quella campagna elettorale in poi si parla invece di cifre intorno ai sei miliardi-sei miliardi e mezzo l'anno. Quest'anno, base alle previsioni, battuto ogni record: quindici miliardi medi di fatturato per impresa (nonostante gli svarioni che hanno un poco intaccato la fede del pubblico in questi numeri). Il costo della ricerca più banale, quella che risponde alla domanda «Chi vincerà le elezioni?», può arrivare anche a cento milioni. Ai committenti tradizionali si sono aggiunti ultimamente anche gli stranieri, soprattutto società della City di Londra.

In Germania l'Istituto Allensbach stato accusato di aver manipolato i sondaggi relativi ai voti che avrebbero preso nelle elezioni del 24 marzo i Republikaner del Baden Württemberg: secondo i ricercatori il partito non avrebbe superato il per cento dei suffragi, una quota che gli avrebbe precluso l'ingresso in Parlamento (in Germania vige il sistema proporzionale sbarramento al 5 per cento). I Republikaner presero invece il 9 per cento e imputano ai sondaggi sbagliati la responsabilità per la mancanza di un successo più ampio, dato che l'annuncio di una vittoria avrebbe avuto un effetto trainante sugli incerti (che è la ragione per quale render noto l'esito dei sondaggi è proibito in Italia nell'ultimo mese di campagna elettorale). La direttrice dell'Istituto Allensbach è Elisabeth Noelle-Neumann, 79 anni, fortemente sospettata di simpatie per il democristiano Kohl.

A quelli di «Novella 2000», che volevano sapere mai le labbra continuano confinarsi, la Parietti ha spiegato che non c'è stato nessun gonfiamento artificiale: il dentista, modificandole la posizione dei denti, le avrebbe spinto ancora di più le labbra in fuori.

Giorgio Dell'Arti

Foto: Bartali; Parietti

OGGI

RAIUNO

MATTINO E POMERIGGIO

Telegiornale: 6,30 (6256589); 7 (9909); 7,30 (2096); 8 (3725); 8,30 (5926); 9 (6857); 9,30 (3406928); 11,30 (31831); 12,30 (24270); 13,30 (47096); 16 (71026); 20 (591); 22,30 (46270); (8139)

6,45 Uno mattina, attualità
Tgr - (3834639)
9,35 Il lungo viaggio verso casa, film drammatico, John Korty (Usa '91) Martin Hammon, Lea Purcell, Morgan Weiss (51-48386)
11,10 I consigli, situalità (1969386)
12,35 La signora in giallo, *Benedict Arnold ha dormito qui* (3212742)
13,55 (9946725)
14,10 Trono nero, film avventura, Byron Haskin (Usa '53) con Burt Lancaster, Joan Rice, André Morell (9894725)
15,50 Solletico, varietà (6417831)
16,55 Il fantastico mondo di Richard Scarry, *Il debutto di Cordelia*, cartoni (1116299)
18,10 Tales, *Yuppi Pap* (2506305)
18,40 I g volanti, cartoni (6280909)
17,30 Zorro, telefilm (3744)

SERA

18,10 Italia re, attualità (705947)
18,50 Luna park... Bonolis, varietà (2071386)
20,00 Tg1 - Sport (12164)
20,35 Luna Park - La zingara, varietà (4560218)
20,45 Il fatto di Biagi, attualità (2748454)
20,50 SuperQuark, documenti, Piero Angela (142454)
22,35 Tribuna elettorale (5583473)
23,25 e company, telefilm, *Vecchietti in allegria* (8736676)
0,30 Videosapere, attualità (4334348)
1 — Sottovoce, attualità (5426058)
1,15 Il mattatore, attualità (3044503)
2,25 Documenti (28237981)
3,40 Tg1 (2596874)
4,10 Doc Music Club, musicale (5960351)
4,35 Diplomi universitari a , documenti (4984228)
6 — Euronews, attualità (84388706)

RAIDUE

Telegiornale: 11,45 (1842096); 13 (1183); 16 (31473); 17,15 (4447744); (7770589); 18,45 (3637947); 20,30 (15251); 23,45 (1595638)

7,00 — Pingu, cartoni
— Tarzan, telefilm (5238387)
8,45 La famiglia Drombusch, telefilm (2429926)
9,30 Ho bisogno di te(3407657)
9,40 dal dentì(1923538)
10,55 Ecologia (254023-05)
11,30 Tg2 - Medicine Trentatrè (5824875)
12 — I fatti (32560)
12,30 e società(4270)
14 — Brava chi legge(46367)
14,05 Quante storie flash (4946473)
14,15 vostri(5071541)
14,40 si ama (342657)
15,10 Barbara (7404947)
18,05 L'Italia in diretta(8723724)

18 — In viaggio con «Sereno variabile», attualità (62270)
18,10 chi e, attualità (51-89305)
18,25 Tgs - Sportsera (2447305)
18,45 L'ispettore Tibbs, telefilm. *Confessioni di Shawna* (7787454)
19,35 Tg2 - Lo sport (3780763)
19,50 Go-Cart, varietà. Chiamare 167/861.114 (1148541)
20,50 I fatti vostri - Piazza Italia di sera, varietà (22661742)
23 — Tg2 - Dossier (96893)
0,10 Storia, documenti (3631585)
0,50 notte, varietà (2990226)
1,05 Destini, soap opera (4262955)
1,50 indro Dino Laurentiis, documenti (2719706)
2,10 Séparé, varietà (90606616)
2,45 Diplomi universitari a distanza documenti (50766684)
6,45 Videoeconomic, varietà (542974-00)

RAITRE

Telegiornale: 12 (25454); 14 (9680-218); 19 (265); 19,30 (48270); 22,30 (51102)

6 — Tg3 - Mattina (35522)
8,30 Videosapere. Robinson e Venerdì - Arti e - In - La colonna infame - Le macchine cinema - te - medica (2569947)
11 — (1791693)
11,45 Videosapere: Ingresso libero - Tgr Leonardo - Occhio al critico (2508909)
12,15 Telesogni, attualità (3123725)
13 — Italia mia benché, attualità (58-560)
Videozorro, attualità (957567)
14,30 e (118522)
15,30 Tgs - Pomeriggio sportivo (23454)
15,45 Pallavolo femminile. Semifi- campionato italiano (7833-034)
16,15 Marsiona Des Albes Marocco (8121473)
16,25 camp. it. da Salsomaggiore (383270)
17 cinque della sera, attualità (86541)

17,55 Geo, documenti. Nirmala (46-034)
18,25 La lesiata, attualità (178164)
18,55 Tribuna elettorale (934541)
20,15 Blob, varietà (4950541)
20,35 Linea 3, attualità (20675)
22,55 Faber l'investigatore, telefilm, *Per l'onore di Willy* (5332102)
23,50 Amore e sesso istruzioni per l'uso? alità (8218134)
0,30 Tg3 - Punto e a capo (1192684)
1,10 Fuori orario, varietà (96852836)
1,15 Tennis. Atp tour (6534868)
2,10 Artisti allo specchio: Renato Guttuso (2329226)
3,25 Via Belgrado, prosa (737714-35)
5 — La grande Epoque (6778228)
6 — Gianni Morandi in tournée, musicale (84373874)

CANALE 5

Tg 5: 13; 20; 22,45
6 — Tg 5 - Prima pagina (873981-02)
6,45 Maurizio Costanzo Show, con Maurizio Costanzo. Regia Paolo Pietrangeli (18205314)
11,30 Forum, attualità Dalla Chiesa, Santi Licheri, Chiara Sani, Fabrizio Bracconeri, regia Laura Basile (1164763)
13,25 Papi quotidiani, varietà con Enrico Papi (9075926)
13,40 Beautiful, opera Ronn Moss, Susan Flannery, Jeff Trachta, Bobbie Eakes, theriner-kelly Lang, Hunter Tylo, John Mc Cook. (4528102)
14,15 I Robinson, telefilm. *Nuovi cuccioli* (264305)
14,45 Casa Castagna, varietà con Alberto Castagna (2270454)
16 — Allacciate cintura, viaggiando s'impara, cartoni (72-51)
16,30 Sailor Moon, la luna splende (8454)
17 — E' un po' magia per Terry e Maggie, cartoni (61831)
17,25 Scrivete a «Bim Bum Bam», varietà (9088828)

17,35 Georgie, cartoni. *Primi turbamenti* (3270)
18 — Ok il prezzo è giusto, quiz con Zanicchi. Regia di Rossano Marcon (58096)
19 — La fortuna, quiz Mike Bongiorno, Antonella Elia, regia Mario Bianchi (64-2763)
20,25 Striscia notizia, varietà (73-31265)
20,40 Caro maestro, film commedia (57183638)
23,15 Maurizio Costanzo Show, varietà Maurizio Costanzo, Franco Bracardi. Regia di Paolo Pietrangeli (9936163)
1,30 Papi quotidiani, attualità con Enrico Papi (1873394)
1,45 Striscia la notizia, varietà (38-77706)
2 — Tg 5 - Edicola (8276315)
2,30 Cin Cin, telefilm (1320464)
3 — Tg5 - Edicola (4926233)
3,30 Nonsolomoda, attualità (7720-400)
4 — Tg 5 - Edicola (7821459)
4,30 Target, attualità (5387077)
5 — La coppia, telefilm (53-68708)
5,30 Tg 5 - Edicola (41445313)

ITALIA 1

Studio Aperto: 12,25 (9100201); 18,30 (26960)
6,10 His & Hers, telefilm
Cartoni - Polifemo - posta mattina» - Cartoni: Exosquad. - Tutti svegli «Ciao Ciao»(86729676)
9,05 Secondo noi(3935251)
9,15 Super Vicky. (2487102)
9,45 blue jeans(105968-93)
10,20 MacGyver, telefilm (8012218)
11,25 Pianet, attualità (4084015)
11,30 T. J. Hooker, telefilm (3551522)
12,45 e misfatti(9581831)
12,50 Studio sport (878560)
13 — Una spada per Lady Oscar(27744)
13,20 Ciao Ciao Parade(4323454)
13,30 Lupin, l'incorreggibile Lupin (4828)
14 — L'ispettore Gadget(86473)
14,25 Ciao ciao weekend(8216299)
14,30 Colpo fulmine(3161164)
15,05 (8630195)
16,05 Pianet, attualità (424909)
16,20 Bayside School, telefilm (6894-54)
16,45 Beverly 9 telefilm (7877034)

17,45 Primi baci, telefilm (4313183)
18,45 Secondo noi, attualità (8738-812)
18,50 Studio sport (813831)
19,05 Baywatch, telefilm (245034)
20 — Mr. Cooper, telefilm (2763)
20,30 Accerchiato, con Jean-Claude Damme, Rosanna Arquette, Joss Ackland. (74909)
22,30 Il perfetto, film tv. giallo, Rowdy Herrington (Usa '88). Con James Spader, Cynthia Gibb, nel corso del programma: (24016)
23,30 Fatti e misfatti, attualità (2269-744)
0,45 Studio sport (1272077)
1,50 La Terra meglio, te (8500324)
3 — Gyver, telefilm. *Fiducia cieca* (7701787)
4 — Baywatch, telefilm (7710435)
5 — T.J. Hooker, telefilm. *Una bara nel buio* (7518023)
6 — Tre cuori in affitto, telefilm. *La cocca à la coque* (97364145)

RETE 4

Tg4: 11,30 (5819744); 13,30 (8638); 19,25 (719034); 23,30 (580831)
8 — I Jefferson, telefilm (6799)
8,30 Love Boat, telefilm (74675)
7,30 amore, telenovela (80-34)
9 — Moonlighting, telefilm (70744)
9 — Un volto, due donne, telenovela con Mariela Alcalà (8522725)
1,45 Tesla o, attualità (6173-541)
10 — Zingara, telenovela (3183)
10,30 Renzo e Lucia, telenovela (68-909)
11,45 forza dell'amore, telenovela con Gustavo Bermudez (31-31744)
12,30 La casa nella teria, telefilm (35657)
14 — Naturalmente bella, attualità (11557)
14,15 Sentieri, soap opera (9788034)
15,30 Cinque poveri automobile, film commedia di Mario Mattoli (Ital, '52). Con Eduardo De Filippo (733589)
17,45 Giorno giorno, attualità, con Alessandro Cecchi Paone (9254831)

18,50 Beat varietà
— Sailor e il cristallo del, cartoni
— I Puffi sanno.... cartoni (5696-678)
20,40 Ultima sfilata, film tv drammatico Michele Green, Ely Pouget, Kyle Secor (5654473)
23 — Un borghese piccolo piccolo, film drammatico di Mario Monicelli (Italia, '77). Con Alberto (7947)
1,30 Rassegna stampa (9517874)
1,45 bella, attualità, con Daniela Rosati (4323787)
2 — L'uomo da sei milioni dollari, telefilm (5060416)
2,50 Mannix, telefilm. *Amori in palestra* (9087477)
3,40 La nella teria, film. *Il campeggio* (6755145)
4,40 I Ropers, telefilm (9258503)
5,10 Kojak, telefilm. *La breve fuga di Peggy*, Telly Savalas (8446-8987)

TMC MONTECARLO

6,30 Euronews
7 — Zap zap, varietà
8 —
— Switch, telefilm
11 — Agenzia Rockford, telefilm
12 — Charlie's Angels, telefilm
13 — Telegiornale
13,10 Primo piano donna, attualità
13,15 Tmc sport
The Lion Trophy Show
14 — I signori e pran- film commedia (Usa, '41). Con Monty Woley, Bette Davis
16,10 Tappeto volante, varietà
16 — Zap Zap, varietà
— Parker Lewis, cartoni
19, Zona blu, attualità
19,45 Tmc sport
20 — Telegiornale
20,30 Sing sing, film commedia Adriano Celentano, Enrico Montesano
22,30 Telegiornale
22,45 L'amore e il sangue, film avventura (Usa, '85). Con Rutger Hauer, Jennifer Jason Leigh
Tmc
0,40 Nbaction, sport
1,10 Agenzia Rockford
2,10 domani (r.)
2,30 In con Cnn
d'esame

TELE +1

16,35 Sound in motion (9981-947)
17 — Tele +1 bambini (978299)
— La famiglia Addams 2 (5699926)
20,40 Set - Il giornale del cinema (6922541)
21 — The inside, film (28-5183)

TELE +3

20 — Serata Terzin
21 — Il viaggio a Reims, Rossini, dirige Claudio Abbado (19745305)

TELE +2

7 — Sportscenter
8 — Fitness (328195)
10 — Golf. Augusta (5060589)
12 — Basket, camp. it. (681183)
12,30 Mondo rugby(172706)
13 — sport (7222-55)
13,30 Formula 3(572742)
14 — La grande (122201)
14,30 Coast to coast, (85487726)
19,30 Il grande tennis (848641)
19,30 Volleymania (412580)
Telesport
20 — Bundesliga (partita) (69-97636)

VIDEOMUSIC

15 — Clip to clip
17 — Zona mito, musicale
18 — Cosa fa Zuzù, varietà
18,15 Telekommando, attualità
18,30 Seinfeld, telefilm
19 — Telegiornale

19 — 60 minuti d'informazione (36215)
19,10 Forum su... riforme istituzionali (84301367)
23 — Riflessione di fine era (42276838)

ALLA RADIO

RADIOUNO: Gr: 6; 7; 8; 9; 10; 11; 12; 13; 14; 15; 16,30; 18; 18,30; 17; 17,30; 18; 18,30; 19; 22; 23; 24; 2; 4; 5; 5,30
6,15 Italia, istruzioni...; 7,20 GR Regione/Questione di soldi; 7,40 L'oroscopo; 8,30 Radio anch'io; 10,05 Telefono aperto; 10,35 Spazio aperto; 11,35 Zapping; 12,10 Voci dal mondo; 13,30 La nostra Repubblica; 14,10 Casella postale; 15,10 Galassia...; 15,35 Nonsoloverde; 16,10 Personaggi; 16,30 L'Italia in diretta; 17,10 Come vanno gli ; 17,20 L'arte di amare; 18,10 I mercati; 18,15 Tam tam lavoro; 18,30 Radiohelp; 19,25 Ascolta, si fa 19,40 Zapping; 20,30 Radiosport; 23,10 Le indimenticabili.
RADIODUE: Gr: 6,30; 7,30; 8,30; 12,30; 18,30; 1 ; 22,30
6 Il buongiorno; 7,15 Momenti di pace; 8,05 Fabio e Fiamma e la «trave nell'occhio»; 8,50 «Così è la vita», di B. Proietti e O. Crispo. 1ª puntata; 9,10 Golem; 9,30 Ruggito del coniglio; 10,30 Radio Zorro 3131; 12 Mezzogiorno con Mina; 12,10 Gr Regione; 12,50 Il Buffalmacco; 14 Ring; 14,30 Radioduetime; 19,15 Boineve; 20 Masters; 21 Planet rock; 22,40 vorrebbe un Gospel.
,45; 18,45
7,30 Prima pagina; 9 Mattino tre; 10,30 Terza pagina; 10,40 Archivio del jazz; 11,05 Grandi interpreti; 11,45 Pagine; 12 Mattino tre; 12,30 Palco reale; 13,25 «Dopo cena», S. Petrignani; 13,50 Storie di musica; 14,15 Lampi d'inverno; Hollywood party; 19,45 La nostra Repubblica; 20,15 Rassegna suite; 20,30 «Il snob», di C. Stamheim; 23,40 Radiomania.

LA CULTURA È A DIETA? LAVORIAMO PER DARLE PIÙ PESO. RAI

GUIDA A SHOWVIEW

Per registrare il Vostro Programma TV preferito digitate i Numeri ShowView, stampati al programma volete registrare, sul programmatore ShowView. Lasciate l'unità ShowView sul Vostro videoregi- ed il programma verrà automaticamente registrato all'ora indicata. Per ulteriori informazioni chiamate il nostro numero di assistenza (02) 269.218.15.
Diritto del Copyright
ShowView è un marchio utilizzato dalla Gemstar Development Corporation. 1993 - Gemstar Development Corp. Tutti i diritti sono riservati.
LI DI SHOWVIEW
Rai1 1; Rai2 2; Rai3 3; Rete4 ; Canale5 5; Italia1 6; Montecarlo 7; A 8; Videomusic 9; Tele+1 13; Tele+2 14; Tele+3 15; Svizzera 16.

i Film del weekend

DI

Commedia

«Four Rooms» Tarantino & Amici più Madonna

Madonna

DIVERTENTE, autoindulgente, uno sgangherato gioco tra registi complici e amici: Quentin Tarantino, Robert Rodriguez, Alexandra Rockwell, Allison Anders. Ciascuno ha diretto uno dei quattro brevi episodi ambientati durante la notte di Capodanno in diverse stanze d'un grande albergo decaduto di Los Angeles. Un sabba di streghe guidato da Madonna, un gioco erotico con la pistola, un disastro vandalico compiuto dai bambini figli di Antonio Banderas, una scommessa cinèfila tra cineasti ubriachi (Tarantino, Bruce Willis). Il legame tra le quattro storie è il fattorino-factotum Tim Roth, molto bravo.

FOUR ROOMS
di Allison Anders, Alexandre Rockwell, Robert Rodriguez, Quentin Tarantino; con Tim Roth, Madonna, Bruce Willis, Antonio Banderas, Jennifer Beals, Valeria Golino; Usa, 1995

TORINO, Cinema Eliseo Blu, Nazionale 2
MILANO, Ariston
ROMA, Adriano, Ambassade, Atlantic 4, Savoy 2
NAPOLI, Modernissimo
BARI, Nuovo Palazzo
PALERMO, Rouge Noir

Commedia

«L'albero di Antonia» Premio Oscar

E' il film olandese, diretto dalla quarantottenne regista Marleen Gorris, che ha battuto Tornatore vincendo l'Oscar per la migliore opera in lingua non inglese: una commedia sessista (le donne tutte ammirevoli, gli uomini quasi tutti infami) ma intelligente, divertente, allegra, ben fatta. L'albero genealogico femminile Antonia, donna forte, fattiva e simpatica, nell'ultimo giorno prima della morte ripensa alla sua vita, alla figlia, alla figlia della figlia. Ricorda quando decise, subito dopo la seconda guerra mondiale, tornare nel villaggio di campagna dov'era nata e nella casa lasciatale dalla madre; ricorda le emozioni, le repressioni cattoliche paesane, il gruppo di amici cari stravaganti che spesso s'è raccolto intorno alla sua tavola nei giorni di festa e di dolore, il contadino che è stato per decenni suo compagno, la violenza o fragilità maschile, l'esistenza piena e armoniosa che è riuscita a costruirsi e a vivere. La protagonista Willeke Van Ammelrooy, non giovane, ha una bellezza originale e una recitazione ottima. Le storie tutte private eppure la commedia lascia filtrare elementi storici e culturali.

L'ALBERO DI ANTONIA
di Marleen Gorris
con Willeke Van Ammelrooy, Els Dottermans, Jan Decleir; Olanda,

TORINO, Cinema Eliseo Rosso
MILANO, Anteo
GENOVA, Ritz
BOLOGNA, Embassy
FIRENZE, Vittoria Atelier
ROMA, Fiamma 1
I, Odeon

Thriller

«Copycat Omicidi in serie»

COPPIA inedita a San Sigourney Weaver, specialista in psicologia criminale, studiosa dei serial killer, che è stata aggredita da uno di loro e da quel momento vive reclusa in casa bevendo, prendendo tranquillanti, affondando nell'esaurimento nervoso e nella paura; Holly Hunter, ispettrice della Squadra Omicidi, in caccia serial killer che seguita a torturare e uccidere donne imitando nella procedura altri serial killer famosi del passato (Copycat significa «copione»). Le due donne si alleano, l'elettronica (computer, Internet); il film è efficace, spaventevole e divertente.

- Amiel
con Sigourney Weaver, Holly Hunter, Dermot Mulroney, William McNamara, Harry Connick jr.; Usa, 1995

TRIESTE, Cinema Nazionale 1
VENEZIA, Ritz; Excelsior (Mestre)
TORINO, Reposi
MILANO, Apollo, Metropol
GENOVA, Grattacielo
BOLOGNA, Capitol 1, Fossolo; **FIRENZE,** Astra 2; Ce- 1, King, Maestoso 2; **NAPOLI,** Fiorentini; **BARI,** Ambasciatori; **PALERMO,** Fiamma

«Jack Frusciante è uscito dal gruppo»

FILM-VERSIONE del romanzo del ventiduenne Enrico Brizzi, pubblicato in molte edizioni prima da Transeuropa poi da Baldini & Castoldi, piaciuto moltissimo ai lettori ragazzi anche perché i due giovanissimi protagonisti Alex e Aidi vivono storia d'amore asessuata, casta, platonica. Lo scrittore lo ha ripudiato, ma il film ha originalità nel tentativo di descrivere un mondo di adolescenti totalmente estraneo a quello degli adulti. Il titolo che esprime la volontà non lasciarsi omologare allude al chitarrista americano che lasciò il suo gruppo, i Red Hot Chili Peppers, proprio al momento del

- -
Enza Negroni
USCITO DAL
con Stefano Accorsi, Violante Placido, Alessandro Zamattio, Athina Cenci, Ivano Marescotti; Italia, 1996

TORINO, Cinema Ambrosio 3
MILANO, Odeon 9
BOLOGNA, Giardino
ROMA, Giulio Cesare 3, Greenwich 3
PALERMO, Rivoli

Drammatico

«Via da Las Vegas» bevendo

STORIA d'amore disperato e perlopiù casto Las Vegas, città dove i bar non chiudono mai, un ex sceneggiatore hollywoodiano gravemente alcolizzato e una giovane prostituta buon vittimizzata da protettore e clienti: sarà troppo? E' troppo. Il film premiato con l'Oscar per il migliore attore, tratto dal romanzo di John O'Brien pubblicato da Feltrinelli, ha il pregio della protagonista Elisabeth Shue, strana, brava, bella. E descrive l'alcolizzato Nicholas Cage ridotto in condizioni tremende: trema, vacilla, sragiona, e beve tanto che dovrebbe esser morto già nel primo quarto d'ora del film.

VIA DA LAS VEGAS
di Mike Figgis
con Nicholas Cage, Elisabeth Shue, Julian Sands; Usa, 1995

TORINO, Cinema Centrale Mignon
GENOVA, Corallo 2
BOLOGNA, Capitol 3
FIRENZE, Fiorella Atelier
ROMA, Capranichetta, Ciak 2, Intrastevere 1, Mignon, Pasquino
NAPOLI, Academy Astra
PALERMO, Aurora

Drammatico

«Ninfa plebea» del Sud

IL Sud italiano di cinquant'anni fa, rappresentato come un'Argentina o un Messico d'epoca, come le scenette di genere dell'opera lirica come lo spot Coop sulle mele Woody Allen, è il paesaggio della storia della ragazzina Miluzza raccontata nel romanzo di Domenico Rea (Leonardo editore) da cui il film è tratto. La «ninfa plebea» Lucia Cara bella sensuale quanto sua madre Stefania Sandrelli che facendo l'amore con troppa violenza, desiderata dal padrone fabbrica di conserve dove lavora, è insidiata da tanti, è perseguitata dalla repressione cattolica e dalla maldicenza bigotta, resta sola nel tempo della seconda guerra mondiale, si conserva sempre vergine. Dopo un bombardamento mette in salvo il soldato disperso ferito Raoul Bova, lo riporta sino casa, nonostante la diffidenza dei parenti lui lo sposa, e sono felici. La forte fisicità del romanzo (le passioni della carne, le malattie, gli odori buoni e cattivi, il cibo), presente nella prima parte, va poi attenuandosi; la vitalità e il piacere d'esistere si manifestano costanti sorrisi frequenti risate; Lucia Cara è naturale, dinamica ed attraente, il film no.

NINFA
di Lina Wertmüller
con Lucia Cara, Raoul Bova, Stefania Sandrelli, Rino Marcelli, Peppe De Rosa, Isa Danieli; Italia, 1996

MILANO, Cinema Ambasciatori
GENOVA, Universale 2
BOLOGNA, ella 2, B
FIRENZE, Goldoni, Ideale
ROMA, Atlantic 6, Broadway 3, Quirinetta, Roma, Savoy 1
NAPOLI, Alcione, Maestoso, 1, Roxy
BARI, Royal

Psicologico

«Io ballo da sola» di Bertolucci

Liv Tyler

LIEVE e profondo, autobiografico intergenerazionale, affascinante e riuscito, il film con cui Bernardo Bertolucci è tornato dopo quindici anni a girare in Italia non è una storia di italiani, ma artisti ed esteti cosmopoliti che no la bellezza italiana hanno scelto di vivere nella campagna toscana. Alla villa del film, luogo di incontri, incroci di espe- diverse, arriva Liv Tyler, giovanissima bella americana vergine. E' degli uomini cruciali dell'esistenza femminile (il padre, il primo amante) li troverà; intanto la sua presenza leggera e forte, vitale, tocca e modifica tutti gli abitanti della villa.

IO BALLO DA SOLA: di Bernardo Bertolucci; con Liv Tyler, Jeremy Irons, Sinead Cusak; Italia/Ingh./Francia, 1996

TRIESTE, Ambasciatori; **VENEZIA,** Corso; **TORINO,** Arlecchino, Eliolle; **MILANO,** Arcobaleno, Excelsior, San Carlo; **GENOVA,** Verdi; **BOLOGNA,** Metropolitan, Odeon A; Adriano, Eolo 2, Marconi 1, Principe 1, Teatro della Compagnia; **ROMA,** Atlantic 1, Broadway 2, Ciak 1, Eliolle, Excelsior 1, Garden, Golden, Intrastevere 2, Ritz, Universal; **NAPOLI,** Ambasciatori, Modernissimo 1; **BARI,** Kursaal Lucia; **PALERMO,** Metropolitan

Sentimentale

«Flirt» Tre volte innamorati

ELEGANTE, ironico, sociologicamente esatto, il film di Hal Hartley, 37 anni, newyorkese, già autore di «Trust Me», «Simple Men», «Amateur», ripete per tre volte, in tre città diverse (New York, Berlino, Tokyo), con personaggi diversi, la stessa piccola storia d'amore e disamore, gelosia e sbadataggine, di pulsioni di violenza e ansia di certezze («Voglio che tu mi dica se c'è un futuro per noi»), commentata da un coro da astanti occasionali che possono operai in pausa o clienti al caffè. L'idea sarebbe quella comparare la dinamica di situazioni analoghe in luoghi differenti; il concetto sarebbe che il flirt è l'unico modo possibile vivere l'amore giovane; il risultato è molto raffinato e carino: può piacere moltissimo coloro che amano i registi americani europeizzanti e che hanno apprezzato lo stile simil-Godard frammentato e misterioso di «Amateur». La ragazza giapponese Miho Nikaido, già protagonista di «Tokyo Decadence», è elegantissima; il direttore della fotografia è quello abituale Hartley, Michael Spiller, bravissimo; alla fine compare l'autore, in attesa all'aeroporto di Tokyo con le pizze del film, e sparla di se stesso.

FLIRT
di Hal Hartley
con Bill Sage, Dwight , Miho Nikaido; Usa/Germania/Giappone, 1995

TORINO, Cinema Massimo 1
MILANO, Colosseo Allen
ROMA, Umberto

Commedia

«Ferie d'agosto» di sinistra di destra

Sabrina Ferilli

TRIBU' famigliare destra e tribù famigliare sinistra vicine di casa nel sole di Ferragosto a Ventotene, l'isola su cui in passato i fascisti spedivano al confino gli antifascisti. La prima è composta da bottegai romani beceri, razzisti, telemaniaci; la seconda è composta da opinionisti, galleriste d'arte e attori sfortunati chitarre Tra i due stereotipi da commedia (già contrapposti in «Selvaggi» di Carlo Vanzina) il conflitto è inevitabile, sotto lo sguardo sardonico e giudicante d'un adolescente però alla fine si constata che, sinistra o destra, da italiani sono tutti ugualmente infelici e scontenti.

FERIE
di Paolo Virzì
Silvio Orlando, Sabrina Ferilli, Piero Natoli, Ennio Fantastichini, Laura Morante, Gigio Alberti; Italia, 1996

VENEZIA, Cinema Rossini (da domani); **TORINO,** Doria; **MILANO,** Corso; **GENOVA,** Olimpia; **BOLOGNA,** Arlecchino; , Eolo 1, Fiamma 1, Marconi 2, Principe 2; **MA,** Academy Hall, Atlantic 2, dway 1, Empire 1, 2, Gregory, Paris, Reale; **NAPOLI,** Modernissimo 3, Lucia; Galleria; **PALERMO,** Jolly

Drammatico

«Dead Man Walking Condannato a morte»

SUSAN Sarandon, Oscar per la migliore attrice, recita il personaggio suor Helen Prejan dell'ordine di St. Joseph New Orleans, autrice del libro resoconto d'una sua esperienza autentica (editore Bompiani) da cui il film è . Alla suora viene chiesto d'assistere un condannato morte odioso. Il giovane Sean Penn, un amico, ha ammazzato una coppia d'innamorati adolescenti, ha violentato orrendamente la ragazza; è uno psicopatico strafottente, razzista, ignorante. Dalla suora si aspetta aiuto per ottenere la grazia. La suora fa l'impossibile ma soprattutto vuole che lui sia toccato dalla Grazia, vuole riportarlo alla fede nell'amore e in Dio, alla fine sembra riuscirvi. Il film intelligente, compassionevole, profondo, forte, ha un messaggio chiaro, «Non ammazzare»: gli uomini hanno diritto di uccidere altri uomini, l'omicidio criminale efferato quanto l'omicidio legale di Stato, la pena morte è comunque inaccettabile, sia che venga inflitta ferocia in un bosco di notte, sia che venga inflitta in carcere con una batteria di siringhe che immettono veleni nel sangue del condannato. I due protagonisti davvero molto bravi.

MAN WALKING
CONDANNATO A
di Tim Robbins
con Susan Sarandon, Penn; Usa,

Cinema Centrale
TORINO, Ambrosio 1
MILANO, Odeon
Ariston 1
BOLOGNA, Admiral, Roma d'Essai,
FIRENZE, Flora Atelier B, Portico Eden, Maestoso 4
Amedeo, America Hall
BARI, Carelia

Drammatico

«Casinò» Un grande Scorsese

Robert De Niro

IL sedicesimo film di Martin Scorsese, con tre star al loro meglio (De Niro, Sharon Stone, Joe Pesci) uno dei suoi più belli; grande stile, grande pathos, grande capacità di trasformare una storia di gangsters in una parabola sul destino umano. La storia dell'ascesa della caduta di Sam «Ace» Rothstein, divenuto all'inizio dei Settanta gestore per conto della mafia d'uno dei maggiori Ca- di Las Vegas, è anche un ritratto capitale del gioco d'azzardo; è il racconto quanto nel crimine «fattore umano» possa diventare perdizione, Niro cade per amore di Sharon Stone per amicizia verso Joe Pesci.

CASINO'
Scorsese
Robert Niro, Sharon Stone, Joe Pesci, James Woods; Usa, 1995

TRIESTE, Cinema Ariston
TORINO, Lux
MILANO, Cavour, Mediolanum
GENOVA, Augustus
BOLOGNA, Manzoni, Olimpia Ariston, Colonna Atelier
ROMA, America, Ariston, 3, Capitol, Excelsior 3, Rouge Noir, Royal; **NAPOLI,** Arcobaleno, Arlecchino; Armanise; **PALERMO,** Ariston

«Mary Reilly» Julia Roberts Jekyll e Hyde

FINALMENTE ce l'ha fatta, Julia Roberts, a interpretare bel film a dimostrarsi brava: commovente, vulnerabile e tenace, spaventata, portatrice di pathos, molto pallida e bella, gli occhi spesso arrossati, con misterio- cicatrici sulle braccia e sul collo, l'attrice protagonista è uno dei grandi pregi «Mary Reilly», un'atmosfera di tristezza struggente e con una straordinaria scenografia di Stuart Craig. Tratto dal romanzo di Valerie Martin (pubblicato da Bompiani), il film rivisita il dottor Jekyll e il signor Hyde di Stevenson dal punto di vista di una giovane cameriera di casa Jekyll, ragazza povera che ha subito nell'infanzia l'abuso sessuale paterno e che tra quelle pareti, nella ripetitività dei gesti del lavoro domestico, ha trovato protezione e serenità. La fatale dicotomia del padrone di (dimezzato o raddoppiato nelle due personalità simboleggianti la coesistenza nell'uomo di Bene e Male) travolge ogni calma, immette tragedia, sangue e dolore; ma non incrina la devozione di lei, moltiplicata dalla compassione, turbata dalla sensualità, sino alla morte di lui («Volevo la Notte, capisci? Eccola»).

REILLY
di Stephen Frears
Julia Roberts, John Malkovich, Michael Gambon, Glenn Close; Inghilterra, 1995

TORINO, Cinema Nazionale
, Pasquirolo
BOLOGNA, Nosadella 1
Alcazar, Maestoso
Vittoria

Animazione

«Toy Story» Giocattoli prodigiosi

Woody e Buzz

PREMIATO con un Oscar speciale per l'innovazione, il primo lungometraggio realizzato in Computer Animation, con personaggi, edifici e oggetti tridimensionali. Ma, passato qualche attimo di stupore, questi miracoli tecnologici risultano del tutto naturali, il background industrial-scientifico svanisce per lasciar posto un racconto per bambini incantevole, spiritoso e significativo. Protagonisti delle avventure mirabolanti ed educative nel mondo dei giocattoli sono il cow boy Woody, eroe terrestre, e Buzz, supereroe spaziale, astronauta sbruffone che non si rassegna a essere un giocattolo.

TOY
di John Lasseter
animazioni di Pete Docter, Ouade, Ash Brannon, con le voci di Fritzi e Massimo Dapporto; Usa, 1995

TRIESTE, Cinema Excelsior
VENEZIA, San (Mestre)
TORINO, Adua 200, Capitol, Eliseo Grande; Nuovo Arti, Orfeo; **GENOVA,** Odeon, Universale 1; **BOLOGNA,** Fellini Giulietta, Medica Palace; **FIRENZE,** Odeon; **ROMA,** Apollo, berini 1, Eurcine, Maestoso 1, Ulisse; Acacia, Adriano, Empire; Rit, Orfeo; **PALERMO,** King

«Cuori al verde» senza lavoro

DIALOGHI: «Tu mi disprezzi, vero?», «Sì»; «Ho preso due biglietti per il "Mahabarata"», «Bene, mi va proprio di andare a ballare». La commedia di costumi a lieto fine, esile spiritosa e affettuosa, diretta dal quarantaduenne Giuseppe Piccioni («Il grande Blek», «Chiedi la luna», «Condannati nozze»), affronta il problema contemporaneo più disperante, quello del lavoro, attraverso tre personaggi: laureato in filosofia morale e poliglotta, Giulio Scarpati non trova lavoro neppure fattorino («Lei troppo qualificato») e tenta di togliersi la vita; viene salvato e adottato Gene Gnocchi, bravo idraulico che nella vita ha altro che il proprio lavoro; insieme conoscono Margherita Buy, che ha lasciato il lavoro povero e onesto di cameriera per passare con soddisfazione al lavoro ricco e disonesto di prostituta. E l'amore è come il lavoro: c'è, si cerca, non si trova, si perde, a volte càpita per colpo di fortuna. Magari molti trentenni si riconosceranno nei personaggi nella canzone di Daniele Silvestri, lamento comico dell'incompreso solitario: feel so solo / dans monde- / because nobody / me comprend».

CUORI AL
di Giuseppe Piccioni
con Giulio Scarpati, Margherita Buy, Gene Gnocchi; Italia,

TORINO, Cinema Cristallo
MILANO, Odeon 5
BOLOGNA, Nuovo Settebello
FIRENZE, Alfieri Atelier
ROMA, Cola di Rienzo
NAPOLI, Filangieri
BARI, Abc
PALERMO, Iglesia

STIEVANI
IL COLOSSO DELL'ELETTRONICA

Sconta fino al 50%

TV COLOR

BLAUPUNKT	CS 82103 VT	Tvc 32" stereo e televideo	3.200.000	1.740.000
BLAUPUNKT	MX 7283 DP DSP	Tvc 29" stereo DPL	2.600.000	1.490.000
BLAUPUNKT	MS 63/109 VTM	Tvc 25"	1.750.000	990.000
SELECO	S 28 S927/S	Tvc 28" Chorus Line st. e tel.	1.900.000	990.000
SELECO	S 25 S526	Tvc 25" Chorus Line st. e tel.	1.600.000	840.000
TELEFUNKEN	CINEVISION 10	Tvc 28" cinescopio 16/9	2.390.000	1.390.000
HITACHI	CP 2846 TA	Tvc 28" st. tel. Dolby Surr.	1.700.000	990.000
HITACHI	CP 2874 TA	Tvc 28" st. tel. pro logic	1.990.000	1.490.000
NOKIA	7176	Tvc 28" stereo televideo	1.900.000	1.190.000
SONOKO	TVC 6053	Tvc 14"	390.000	235.000
SABA	T 7008	Tvc 28"	1.390.000	**790.000**
SELECO	17 SM 340	Tvc 17"	699.000	**499.000**
LOEWE	5C55 CALIDA	Tvc 21" stereo televideo	1.050.000	**890.000**
SINUDYNE	STUDIO 25 TLV	Tvc 25" stereo televideo	1.290.000	790.000
TOSHIBA	2545 DD	Tvc 25" st. tel. Dolby Surr.	1.590.000	**980.000**

PICCOLI E GRANDI ELETTRODOMESTICI

MOULINEX	B 58	Tostiera	99.000	**49.000**
IMETEC	3750	Orologio doppio timer	75.000	**49.000**
PROGRESS	GABBIANO	Aspirapolvere traino 1000 w	185.000	**129.000**
SIMAC	BRAVISS 2	Minirobot da cucina	89.000	49.000
IMETEC	2044	Idropulsore	119.000	**89.000**
KRUPS	235	Crepiere suzette	99.000	**69.000**
BRAUN	1032	Rasoio a rete	115.000	**79.000**
AEG	EA 100 CREMA	Macchina per caffé espresso	299.000	**199.000**
ARIETE	6540/1	Ferro da stiro a vapore inox	99.000	**49.000**
DE LONGHI	BQ 55	Bistecchiera	115.000	**85.000**
CANDY	COMBY DX5	Forno micr. 3 f. 800w 31 lt	899.000	699.000
AEG	SANTO 2600 DI	Frigorifero 2 porte 260 lt	990.000	**690.000**

VIDEO

HITACHI	VTF 150 MK 2 SV	Videor. st. - hi-fi Show View	1.290.000	690.000
SIEMENS	FM 708	Videor. st. - hi-fi Show View	1.440.000	720.000
TELEFUNKEN	M 9430	Videor. 3 testine Show View	790.000	449.000
AMSTRAD	DD 9904	Videor. doppio deck	1.450.000	690.000
AIWA	HV GX 400	Videolettore	599.000	299.000
GRUNDIG	GV 450	Videor. 6 test. hi-fi	1.290.000	**760.000**
BLAUPUNKT	RTV 556	Videor. 3 test. Show View	845.000	**490.000**
TELEFUNKEN	A 1608	Telecamera Video 8 autom.	1.490.000	640.000

HI- FI

GRUNDIG	MINI M 20	Sistema hi-fi mini	1.150.000	**590.000**
AKAI	RX 690	Sistema hi-fi 3 CD	1.690.000	**990.000**
SONOKO	M 3 CD1	Sistema hi-fi 3 CD	660.000	390.000
SHARP	C 4450 H	Sistema hi-fi 50w	860.000	440.000
AKAI	CD 49	Compact disc 46 cm -TOP-	699.000	**349.000**
SONOKO	SK 320	Sistema karaoke	199.000	**99.000**
SONY	DIMENSION 290	Sistema hi-fi midi	980.000	490.000
NOKIA	1400	Sistema hi-fi micro	760.000	499.000

AUTORADIO & TELEFONI

BLAUPUNKT	PARIS RCM 04	Autor. RDS con KEY CARD	590.000	350.000
AIWA	CTX55	Autor. High Power	490.000	249.000
ALPINE	7526F	Autor. High Power Autoreverse	710.000	**340.000**
BLAUPUNKT	RDP 7000	Autor. con lettore CD	690.000	290.000
PANASONIC	EBKJ 3650	Telefono cellulare	690.000	**329.000**
ROADSTAR	607	Telefono cellulare	590.000	**290.000**

OFFERTE VALIDE FINO AD ESAURIMENTO SCORTE. - EFF. COM. LEGGE 80

TORINO - Largo Giachino, 93 - Tel. 21.86.66

IL TUO PRIMO BACIO.

(135 battiti al secondo, 8.5 minuti in apnea, 24.000 bis.)

LA TUA PRIMA CIVIC.

(Motore 16V a iniezione elettronica, 1400 cc, 90 cavalli, L. 25.500.000. Al bacio.)*

NUOVA HONDA CIVIC 3 PORTE 1.4

CIVIC 3 PORTE 1.4

Ci sono incontri che lasciano il segno. La tua prima Civic, per esempio. Guidarla è un piacere con le sospensioni a doppi bracci trasversali e il servosterzo. Desiderarla è facile con la chiusura centralizzata, i vetri e gli specchietti elettrici. E non ti pianta mai in asso con l'antifurto "Immobiliser" e due anni di garanzia e chilometraggio illimitato. In più è disponibile con doppio airbag e aria condizionata. La nuova Honda Civic è anche in versione 1.5 con motore 114 cavalli e 1.6 con motore 160 cavalli.

HONDA INDIPENDENTE

Concessionarie Honda

MONDIALCAR
Torino - Via F. Cigna, 3 - Tel. 011/5214181

ISOARDI
Cavour (TO) - Via Pinerolo, 77 - Tel. 0121/600233

Servizio Honda Assistance 24 ore su 24 su strade ed autostrade di tutta Europa (167/801175). Garanzie europee con chilometraggio illimitato: generale - 2 anni; verniciatura - 3 anni; corrosione passante - 6 anni. Disponibilità ricambi in massimo 48 ore. Magazzino centrale ricambi a Verona.

HELVETIA Immobiliare

RESIDENZIALE

Crocetta - Corso De Gasperi, 3° piano: salone, 3 camere, cucina, doppi servizi, ascensore, portineria, box.

Crimea - Largo Mentana, signorile, 1° piano, giardino privato, salone, 3 camere, tripli servizi, cucina abitabile; soggiorno, box auto doppio.
Crimea - Via San Fermo, 1° piano, soggiorno, 2 camere, cucina, doppi servizi.

Valentino - Via Morgari, piano rialzato, ingresso, salone, 3 camere, cucina, bi-servizi, mq 180. Richiesta interessante.
Valentino - Via Petrarca, appartamento: ingresso, soggiorno, camera, cucina, bagno, cantina, libero '97.
Cit Turin - Via Salis, signorile, 1° piano, angolare, 4 camere, studio, doppi servizi.

San Paolo - Via Vedice, 6° piano, ingresso, soggiorno, 3 camere, cucina, lavanderia, doppi servizi, ripostiglio, cantina, box auto e/o posto auto in cortile.

Rita - Via San Marino, 4° piano, ingresso, tinello, cucinino, 1 camera, bagno, ripostiglio.
Santa Rita - Ideale, ingresso, saloncino, 2 camere, cucina, bagno, completamente ristrutturato.
Vanchiglia, alloggio di pregio di piano: ingresso, corridoio, 4 camere, doppi servizi, sala, cucina, 2 cantine.

Collina - Strada Mongreno presal, in posizione panoramica, villa sulle linee '30 su 2 piani con sottotetto abitabile, parco alberato, gazebo, dependance con soggiorno, cucina, bagno. Trattative riservate.

Precollina - Str. degli Alberoni, prestigioso, in elegante complesso residenziale:
-appartamento 2° piano mq 52: camera, soggiorno, angolo cottura, bagno, terrazzino, posto auto in garage, cantina.
-appartamento mq 280 su 3 livelli 2° piano ingresso 2 camere, doppi servizi; al 3° piano mansardato disimpegno, salone, cucina, doppi servizi, stireria; camera e bagno di servizio, studio nella torretta.

Corso Appio Claudio, 2° piano, camera, tinello, cucinino, veranda, bagno, ripostiglio.
Via Servais, complesso residenziale, 2° piano, ingresso, 3 camere, sala, doppi servizi, 3 aria, 2 posti auto in garage, giardino condominiale. Signorile.

Zona piazza Stampalia, ultimi appartamenti occupati in stabile di 7 piani: 1-2 camere, cucina, servizi. Causa di sfratto avanzato, prezzi di vero affare. Minimo anticipo, saldo mutuo.

Corso Dante, piano rialzato uso ufficio, ingresso, 4 vani, cucina, bagno, cantina.
Corso Ferrucci, piano rialzato, 80 mq, da ristrutturare, richiesta 180.000.000; ingresso 2 camere cucina bagno lavanderia, anche uso ufficio.
Corso Matteotti, ufficio prestigioso piano rialzato, ingresso autonomo, riscaldamento autonomo, 3 cantine. Vendesi.
Corso Peschiera - Via Isonzo, ufficio al piano terreno: ingresso 2, balcone adatto studio medico.
Via Pinelli, piano rialzato anche uso ufficio, mq 60: ingresso, camera, sala riunioni, servizi.

Pino Torinese, 3° ed ultimo piano, salone, sala pranzo, cucina, 3 camere, doppi servizi, lavanderia, giardino privato, box auto doppio, posto auto.

Borgaretto, via Gorizia: 3° piano, 2 camere, tinello, cucinino, bagno, ripostiglio.

Collegno, via San Massimo, ampio ingresso, cucina, tinello, veranda, soggiorno, 2 camere, studio, doppi servizi, terrazzino.

VILLE & CASALI

Parco della Mandria - Consorzio Lago Ritorta, prestigioso, vendesi VILLA con giardino privato, int.: garage, taverretta con camino, cantina, 1° piano: ingresso living su soggiorno, cucina abitabile con forno a legna (arredata), tavernetta, bagno; 2° piano: 3 camere, doppi servizi, ingresso. Giardino all'ingresso del complesso residenziale, campi da golf.

Poirino/Chieri, Cascina in Maria, mq 4200 complessivi 450 mq abitativi, 200 mq circa di porticato, terreno per la restante quota.

Collegno - Via Cascina, villa su due piani con cortile, garage, 4 aria, 3 ampi balconi. Appartamento indipendente al 2° piano.

Vaie - Via XXV Aprile, villa bifamiliare con box doppio e giardino: al piano terreno ingresso living con cucina abitabile e bagno; al 1° piano: 2 camere, studio.

Centri pedonali, Via su 2 piani con 2 appartamenti indipendenti di mq 90, possibilità di collegamento interno, giardino mq 2000.

DAL COSTRUTTORE

APPARTAMENTI E BOX AUTO
VIA CAMANDONA
CONSEGNA GIUGNO/LUGLIO '96
ULTIMI APPARTAMENTI
soggiorno, 2 camere, cucina, doppi servizi, riscaldamento autonomo
CONDIZIONI INTERESSANTI
IVA AL 4%

CASE VACANZA

Sardegna - Porto Cervo:
-alloggio 1: fronte mare, vicinanze chiesetta Stella di Vacca, 2° ed ultimo piano: ingresso, salone, angolo cottura, 2 camere, 2 bagni, 2 ampi terrazzi, cantina.
-alloggio 2: stesso fabbricato, soggiorno con angolo cottura, camera, bagno, 2 ampi terrazzi.
Prezzo molto interessante, arredato.

Costa - Roquebrune, precollina, in villa con piscina, appartamento signorile, panoramico, fronte mare: tripli ingressi, salone con terrazzo, con terrazzo e giardino privato, 3 camere, spogliatoio, 3 grandi bagni, cantina, posto auto.
Liguria - Alassio, comodissimo al mare, appartamento con giardino, ingresso, no, cucina, 2 camere, bagno.
Rocca - mt 1, a 60 km da Torino, bilocale arredato, 6 posti letto, angolo cottura, antibagno, bagno, box 15 milioni in contanti più mutuo.
Oulx, villa bifamiliare con 2 appartamenti di 3 camere, salone, cucinino, biservizi, taverretta 40 mq, giardino 700 mq, posti auto, termo autonomo.
(Oulx), ingresso, camera, bagno, cucinino, cantina, box auto, terrazzo, piano giardino.

BOX AUTO

Borgaretto - Via Gorizia: 24 auto in costruzione, piano interrato.

Crimea: frazionamento locali: 14 box auto singoli, ampia metratura

Zona box nuovi singoli e doppi, cancelli telecomandati

Zona piazza box in costruzione 1-2-3 posti auto

Zona piazza Nizza: zona mercato vendesi 4 box auto

Zona corso Monte Cucco: ancora disponibili box auto piano interrato + posti auto cortile coperti penalina

COMMERCIALE & INDUSTRIALE

Via Sansovino, capannoni mq 800 con carro ponte + mq 550 con area manovra. Altro capannone mq 300 con possibilità interrato mq 550. Affittasi.

Beinasco - zona Fasa, capannone luminoso, mq 6000, frazionabile, area manovra.
Torino - Via Breglio, basso fabbricato con cortile in mq 550, palazzina 2 piani con uffici 130

Torino - Strada Settimo, locale esposizione commerciale fronte strada mq 800 + palazzina mq 1200 + struttura mq 300 o villa attigua mq 300, cortile carreggio, ampia area manovra.

Torino Sud, 1ª cintura, capannone nuovo mq 750, area manovra mq 600.
AFFITTASI
Rivoli: capannone mq 1000 h 4 mt, con uffici, servizi, area manovra, comodi parcheggi

: capannone mq 800 con area manovra. Trattative riservate.
OPEN SPACE
Torino, open space seminterrato mq 780 con passo carraio.
Corso B. Telesio, locale magazzino al primo piano interrato mq 800, anche frazionabile in 2 lotti di mq 345 - 455.
VENDESI
Rivoli, locale mq 1600, piano interrato, altezza mt 3, rampa indipendente.

Lungo Dora Colletta: 2° piano:
-open space mq 260, adatto studio tecnico disegnatori, laboratorio, possibilità permuta
-open space mq 450, pareti modulari, pavimento galleggiante, doppi ingressi, affittasi/vendesi.

ATTIVITA' COMMERCIALI & NEGOZI
Via Fabrizi muri negozio a piano terra più soppalco di mq 38. Vendesi/Affittasi.
Via Chiusella, vendesi negozio con retro al piano terra, androncino pedonale, cortile, 2 posti auto.

Via Nizza, vendesi/affittasi muri negozio piano strada, 4 vetrine mq 130 + piano interrato mq 140; possibilità di dividere il negozio in due locali da 60 e 70 mq.

Via Fiochetto - Corso Regina, vendesi muri negozio mq 85: 1 locale + retro con cucina e servizi, accesso carrato.

ATTIVITA' INVESTIMENTI

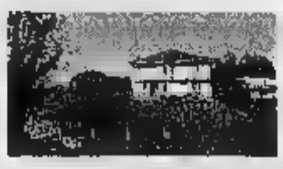

HOTEL EREMO
Sulla strada Torino-Pecetto panoramico
2500 mq di parco
300 mq al piano terra: reception, bar, ristorante, 2 piani da 150 mq, 12 camere tutte con servizi.
Possibilità ampliamento

VENDESI/AFFITTASI
Hotel sulla collina di Torino con 12 camere - ristorante - bar - parco e terrazza sulla città

IMMOBILI A REDDITO

Via Chieri - Sala - negozio 2 vetrine, 1 vano, piccolo retro, L. 310.000.000
Corso Orbassano - piano terra, 2 negozi con retro formanti un unico corpo. Richiesta L. 280.000.000
Via Ormea - negozio composto da un vano con retro e servizi, cantina. L. 225.000.000
Corso Belgioioso - piano terra, ampio locale attualmente adibito sportello bancario. Richiesta L. 625.000.000
Via Garibaldi - negozio angolare con 7 vetrine e sottostante magazzino. Richiesta L. 1.000.000.000

LOCAZIONI Appartamenti e

Castellamonte, attico prestigioso, mq 120, salone, 2 camere, cucina, doppi servizi, terrazzo mq 120, 2 auto, cantina.

Via Donizetti, 5° piano, mq 70, arredato, soggiorno, camera, cucina, bagno, no.
Via San Pio V, 1° piano: soggiorno, 2 camere, cucina, doppi
Via Orvieto, interrato mq 300 circa, studio fotografico attività

Via Cantore, 3° piano, mq 140, salone 3 camere, studio, cucinino, bagno, ripostiglio, giardino condominiale
Via Cantore, stesso stabile, 2 camere, bagno, cucinino

corso Unione Sovietica - Ardigò, ingresso, soggiorno con cucina all'americana, 1 camera bagno.
Ad. corso Sovietica - Via Ardigò, piano terra, uso ufficio, mq 60, salone, 1 camera, bagno. (I.V.A.)
Corso Ferrucci, piano rialzato, ingresso, cucinino, 2 re, doppi servizi alti fran-
Pinelli, piano rialzato, mq 60: ingresso, camera, ampio soggiorno, servizi.

Giaveno, appartamento in villa: ingresso, living sul soggiorno, cucinino, camera e servizi. Parco di 10.000 mq con piscina. Trattative riservatissime.

RICHIESTE

Zona Nuovo Tribunale: acquisto attico mq 180 terrazzo mq 50.

Via Saluzzo: acquisto salone, 2/3 camere, cucina abitabile, doppi servizi, box auto.

Cuneo: acquisto, 2 camere, cucina, doppi servizi, box auto.

Via dei Mille - Via: acquisto mq 130, aria, 2 camere, cucina, doppi servizi, possibilmente posto auto.

Corso Giovanni Lanza adiacenze: acquisto piano alto mq 180, ampio salone, 3 camere, cucina abitabile, servizi, lavanderia, box auto.

Valentino: affitto 3 vani, cucina, doppi servizi, spesa 1.000.000/mese.

Capannone mq 1500/2000, ampio cortile, zona Torino. Affitto.

QUOTAZIONI BOT

Rendimento netto	Giorni	Prezzo	Tasso
30-04-96	15	99.674	8.450
31-05-96	46	98.948	8.450
28-06-96	74	98.366	8.260
31-07-96	107	97.553	8.260
30-08-96	137	97.014	8.250
30-09-96	168	96.362	8.250
31-10-96	199	95.671	8.260
29-11-96	228	95.071	8.300
30-12-96	259	94.466	8.350
31-01-97	291	93.748	8.370
28-02-97	319	93.180	8.400
28-03-97	347	92.720	8.340

Un'opa dall'Unicem

L'Unicem (Gruppo Ifi) ha annunciato l'avvio dell'offerta pubblica di acquisto relativamente a 3.607.524 azioni ordinarie della Cementeria di Barletta spa, equivalenti al 29,12 per cento del capitale ordinario ed a 1.389.195 azioni di risparmio in circolazione. I termini dell'offerta sono i seguenti: Unicem spa offrirà ■■ ammontare pari ■ 5.340 lire per ogni azione ordinaria ■ 3.360 lire per ogni azione di risparmio dalla Cementeria di Barletta. L'offer- ■ avrà inizio lunedì 22 aprile e si concluderà il 17 maggio 1996. La Giubergia Warburg sim ha il compito di coordinare l'offerta.

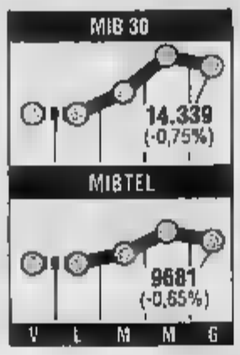

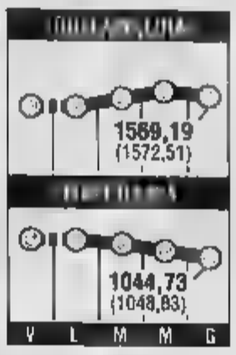

Mediolanum, più utile

E' cresciuto del 27% l'utile netto consolidato del gruppo Mediolanum nel '95, attestandosi a ■■ miliardi contro i 74 del '94. In sensibile crescita anche i ricavi consolidati, passati ■ 1043 miliardi dai 911 del passato esercizio. Il bilancio di esercizio di Mediolanum spa, costituita il 28 dicembre '95, ha fatto registrare un utile netto ■ 1,238 miliardi al 31 dicembre '95. Sono questi i principali dati di bilancio approvati dall'assemblea degli azionisti della Mediolanum (gruppo pariteticamente posseduto da Ennio Doris ■ Fininvest) che ■ è riunita mercoledì a Milano e sono stati resi noti ieri ■■.

MONETE AUREE

Stati Uniti (vari)	144.000 - 163.000
Svizzera (vari)	147.000 - 163.000
Stati Uniti (post '74)	148.000 - 164.000
Sterline (vari)	123.000 - 138.000
Sterline Elisabetta II	116.000 - 127.000
Sterline Giorgio V	115.000 - 125.000
Sterline Giorgio VI	115.000 - 125.000
Sterline Giorgio V	115.000 - 125.000
20 Marchi	186.000 - 186.000
10 Il Marchi	430.000 - 530.000
4 ducati Austria	315.000 - 400.000
100 corone Austria	600.000 - 690.000
100 lire Vittorio Emanuele III	410.000 - 490.000
Krugerrand	690.000 - 700.000
50 pesos Messico	785.000 - 835.000

Prima di dormire guardava il cielo e sognava. Però, non fu una stella cadente ■ concedergli il prestito.

LA STAMPA

ECONOMIA E FINANZA

Venerdì 12 Aprile 1996 25

GIACCHÉ SI VIVE UNA VOLTA SOLA, NON PENSATE SIA UN DELITTO LASCIAR MORIRE TANTE VOLTE I PROPRI SOGNI? SE LA RISPOSTA È SÌ, VENITECI A TROVARE. FAREMO DI TUTTO PER DIRVI DI SÌ.

BANCA DI ■■

LA TUA AMICA BANCA

Il ritocco provocato dalla brusca impennata dell'oro nero sul mercato internazionale

Aumenta ancora il prezzo della benzina

Agip, Erg, Esso, Ip e Fina portano il litro a quota 1910

Il presidente dell'Unione Petrolifera Gian Marco Moratti

ROMA. La benzina sfonda quota ■■ lire al litro. Colpa, questa volta, come si dice ■ ambienti petroliferi, del grande freddo che si è abbattuto sugli Stati Uniti, costretti a fare ■■■ alle scorte. Oppure, come ha affermato il presidente ■■ Consiglio, Lamberto Dini, l'aumento è dovuto ■■ ■■ cambiamento del prezzo del petrolio sul mercato mondiale ■ non ad un fattore di cambio «perché la lira non ha perso terreno nei confronti del dollaro». Sta di fatto - comunque - che ■■ ■ distributori della Esso la benzina costava 10 lire in più: 1910 lire al litro la super e 1810 lire quella verde. Cattive notizie anche per il gasolio Esso e Fina, che è salito a 1445 lire al litro. E oggi ritoccano i prezzi anche Agip, Ip, Erg e Fina (super sui livelli della Esso; senza piombo 1815 lire al litro; gasolio Agip, Ip e Erg 1450 lire).

Gli esperti ■ affannano a ricordare che l'aumento riflette l'andamento dei prezzi petroliferi sui mercati spot, che in questo periodo ■ in continua evoluzione. Nei giorni scorsi, infatti, il prezzo della benzina ■■ salito ■ 10 dollari a tonnellato ■ ieri si parlava di ulteriori 8 dollari.

A far lievitare queste quotazioni è stato il prezzo del petrolio che continua ■ crescere. Gli operatori giuravano che ■ quotazioni raggiunte la scorsa settimana (20,30 dollari al barile il prezzo medio ■■ mix ■■ 5 greggi più rappresentativi) non sarebbero state superate. Ma sono stati smentiti: l'oro nero è schizzato a 21,60 dollari registrando, rispetto all'inizio di ■■■io (16,43 dollari a barile), un rialzo del 33 per ■■■. Rincaro che ■■ ha tardato a ripercuotersi sulla benzina il cui prezzo industriale (quello cioè di produzione, ■ netto ■ tasse ed imposte) dalle 442 lire dell'inizio di febbraio è passato ■ 485 lire.

E per il tartassato automobilista negli ultimi due mesi tutto questo ■ è tradotto ■■ ■■ lire in più da sborsare al litro: ■■ 1860 ■ oltre ■■■ lire. Ma c'è un altro dato allarmante: in due mesi il ■■■ della benzina ha registrato ■ stesso aumento ■■■■ a segno complessivamente dal carburan. ■■ negli ultimi 4 ■■■. Il prezzo al consumo dal settembre 1991 è cresciuto ■■ 350 lire al litro ma di queste solo 42 lire ■■■ legate ad un aumento reale della materia prima (le rimanenti 258 lire so■■ infatti dovute al maggior peso fiscale passato dalle 1156 lire ■ litro a 1414 lire).

Che cosa ci riserva il futuro? Il prezzo della benzina ■ fermerà? Gli operatori sono ottimisti, e, per quanto riguarda il mercato petrolifero continuano a parlare ■ una situazione congiunturale che ■■■ dovrebbe durare» e puntano ■ dito sull'impennata dei consumi legata alle aspre condizioni meteorologiche che ha creato un forte rialzo della domanda e innervosito i mercati. C'è però da dire che a fronte dell'impennata della richiesta a ■■■■ si è avuto un rialzo anche nell'offerta (circa 200 mila barili di greggio ■ più al giorno): l'Opec è passato da una produzione a febbraio ■ 26,035 milioni di barili al giorno a 26,130 milioni di barili a marzo, mentre i Paesi non Opec hanno prodotto circa 130 mila barili in più rispetto ■ febbraio.

Mentre gli operatori invitano alla calma e ritengono «non giustificate» ■ tensioni sul mercato, non bisogna farsi troppe illusioni sull'esito dei colloqui tra Onu e Iraq per ■ sblocco parziale delle esportazioni del Paese mediorientale a fini umanitari (l'Iraq potrebbe rimettere sul mercato ■■■■ 750 mila barili al giorno).

Le trattative sono riprese l'8 aprile, ■■ i ■■■■■ sembrano convinti che anche questo terzo round di incontri non porterà al via libera delle esportazioni petrolifere.

All'automobilista non resta che sperare nell'arrivo della buona stagione. ■ clima più mite potrebbe portare ad una flessione della domanda e di conseguenza ad un po' di calma sui mercati.

Agnese Vigna

BORSA

Wall Street recupera

NEW YORK. Alla Borsa Valori di New York, l'indice Dow Jones dei trenta principali titoli industriali ha chiuso con un rialzo di 1,09 punti (+0,02%) a quota 5487,07 punti. Il volume delle contrattazioni è stato di 523 milioni di titoli scambiati, contro i 473 milioni di mercoledì. Dopo un'apertura in territorio positivo, l'indice Dow Jones ha registrato un andamento in calo per gran parte della giornata, con ribassi di oltre 50 punti. Dopo un'ora di contrattazioni, Wall Street registrava un calo ■ 61 punti, facendo scattare ■ blocco temporaneo degli ordini di vendita computerizzati. Ma la flessione è stata recuperata negli ultimi minuti di contrattazioni grazie a ■■■ ripresa ■■ titoli guida. Secondo gli esperti, l'andamento incerto dell'indice conferma la cautela degli operatori sulle prospettive dei tassi di interesse e sulle dinamiche inflazionistiche.

Fantozzi: manovra indolore

«Resteremo sotto i diecimila miliardi»

ROMA. «Sotto i diecimila miliardi»: Augusto Fantozzi si spinge ad anticipare le cifre della manovra economica aggiuntiva che Lamberto Dini definisce «di dimensione modesta». In viaggio elettorale, il presidente del Consiglio e il ministro delle Finanze si mostrano ■■curi che, alla fine, dai computer della ragioneria dello Stato usci■■■ cifre non troppo imbarazzanti (9 mila, forse). E a Silvio Berlusconi, che ■ aveva attaccati, Fantozzi rimprovera una «preoccupante ignoranza» perché ha confuso i conti '96, oggetto della revisione, con quelli '95, che invece so■■ andati molto bene. Risposta telegrafica da Arcore: «Quando non ■ hanno argomenti ■■ ricorre all'insulto».

Saranno addomesticate, le cifre della «relazione di cassa ■■ Tesoro» che doveva esser pronta di giorno in giorno e invece è slittata alla settimana prossima? «Non ci sono divergenze ■■■ governo ■ ragioneria, se non su valutazioni tecniche» tenta di rassicurare il ■■■ di Dini al Tesoro, Piero Giarda. Secondo lui, il maggior deficit che si sta rivelando per il '96 oscilla ancora tra gli ■ mila e i 12 mila miliardi. ■ Dini, ancora una volta, ne■■ che ci siano responsabilità del governo: i tassi di interesse maggiori del previsto dipendono dall'instabilità politica, la crescita economica minore dal rallentamento che investe tutta l'Europa; poi c'è stato il salvataggio del Ban■■ di Napoli.

Contrasti o no, il Polo ■■■ perde occasione per lodare il ragioniere generale dello Stato Andrea ■■■norchio. Forse non ■ un caso, dato che ■ suo nome continua ■ circolare per un governo al di sopra delle parti in caso ■ parità tra Polo e Ulivo. Per esempio l'economista di Forza Italia Antonio Marzano ha ricordato ieri che Monorchio ha avanzato in un ■■■ libro alcune interessanti proposte per ridurre la spesa sanitaria. Come altri esponenti del Polo, Marzano sfida Dini ad ■■■■ il ■■■■■ di fare ■ ma■■■ subito, prima delle elezioni.

Poiché, è ormai riconosciuto, le condizioni della finanza pubblica ■■■ permettono di ridurre il carico fiscale complessivo, la contesa elettorale si concentra sulla semplificazione. Così la piattaforma ■ Fantozzi consta nell'abolizione della partita Iva per i contribuenti con modesto giro d'affari, pressappoco attorno ai 20 milioni; e nell'e■■■■■ della prima casa dall'Irpef. In entrambi i casi, sostiene ■ ministro-candidato, ■■■ si tratta di demagogia perché si opererebbe a parità di gettito.

Secondo il programma di Fantozzi, per circa un milione ■ mezzo di piccoli contribuenti Iva, ■■■ forfait i ■■■ dettagli sono allo studio sostituirebbe i complessi obblighi della dichiarazione. L'esenzione della prima casa dall'Irpef consentirebbe a un milione e ■■■■ di contribuenti di evitare la compilazione del «740», pur se il gettito sarebbe recuperato con un aggravio dell'Ici. Tra l'altro, togliendo di mezzo tutte queste pratiche gli uffici tributari potrebbero concentrarsi sull'evasione.

Molti esponenti dell'Ulivo ■■■ stengono che in caso ■ una loro chiara vittoria, i mercati finanziari reagiranno favorevolmente con una discesa dei tassi di interesse. ■■■ è stato per l'appunto Monorchio a spiegare che le variazioni dei tassi si ripercuotono con lentezza sul costo complessivo del debito pubblico: ■ grosso degli effetti di un calo anche consistente si ■■■ glierebbe nel '97. **[s. l.]**

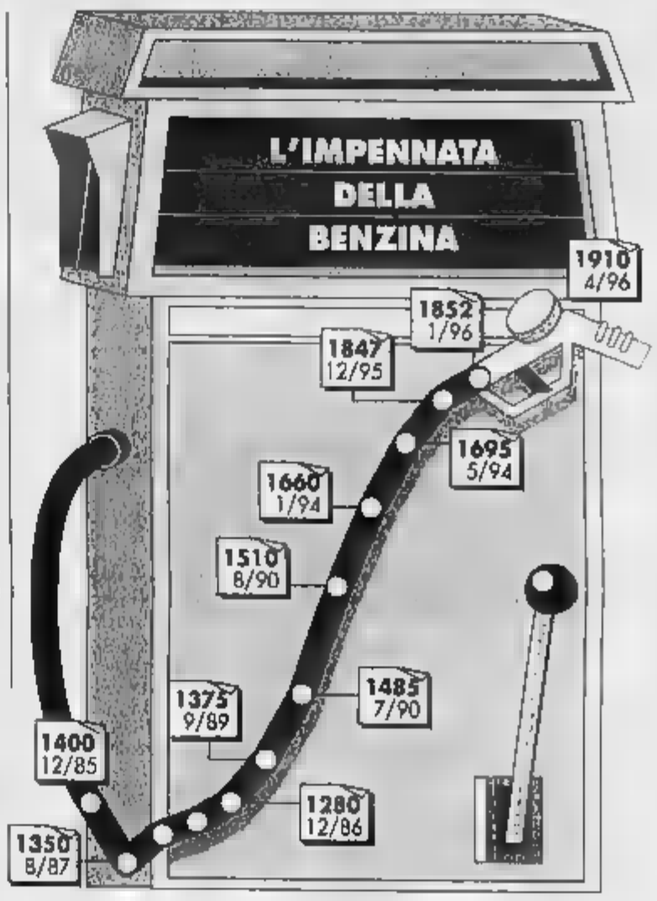

Ripresa e fisco

«Non serve solo ridurre le tasse»

ROMA. «Certo tagliare le tasse stimola un poco l'economia; ma non è mai vero che i tagli si ripagano da soli. La maggior crescita dell'economia non è mai tale da compensare con un ■■■ abbondante gettito il ■■sto dei tagli. Anche nell'epoca ■ Reagan è stato così»: June E. O'Neill, dal '95 direttrice dell'Ufficio Bilancio del Congresso americano, non ha certo visto i nostri dibattiti elettorali in tv, dove i leader si sono azzuffati pro o contro l'esperienza Reagan. Ma sull'argomento può dare ■■■ parere competente.

June O'Neill ■ una economista liberista, indicata ■ quella carica dal partito repubblicano, lo stesso di Reagan. L'ufficio che dirige (Cbo in sigla) è ■■■ struttura di ricerca economica che aiuta ■ Parlamento statunitense a veder chiaro nei conti dello Stato, a prendere le decisioni di bilancio. Tanto per fare un confronto, al Cbo lavorano 250 ■■■■ misti, contro gli appena ■ funzionari degli uffici Bilancio della nostra Camera e ■■ nostro Senato.

«Reagan arrivò alla presidenza nel ■■■ - racconta ■ signora O'Neill, a Roma per un seminario organizzato dalla Confindustria e dall'Usis - in ■■ momento in cui l'inflazione aveva fortemente accresciuto il carico fiscale (per il fenomeno che ■ Italia ■ chiama drenaggio fiscale, ndr). Le riduzioni da lui attuate non solo compensarono questo aggravio ma andarono oltre. All'inizio il gettito diminuì molto ma perché nel 1982 ci fu una recessione causata dagli alti tassi di inte■■■■ In seguito i tagli stimolarono la ripresa; è difficile dire ■■■■ mente quanto, ma certo non fino al punto di aumentare il gettito».

E' successo così che negli Anni ■■ ■ deficit pubblico Usa ■■■ cresciuto a dismisura; proprio il problema che l'attuale Congresso si sta impegnando a risolvere. Nel dibattito tra i politici italiani ■ era parlato anche delle spese per la difesa, che forse hanno accelerato il crollo dell'Urss. Quanto hanno contribuito all'espansione ■■ deficit? «Certo hanno contribuito - risponde la direttrice del Cbo - ma il fattore principale fu che non furono compiuti efficaci tagli alle spese. L'amministrazione Reagan riposò sulla fama che si ■■■ fatta, di essere determinata a ridurre ■ spese, ma non le ridusse veramente». In Italia si ■ discusso se le agevolazioni fiscali agli investimenti decise nel '94 abbiano accele■■■ ■ ripresa ■ soltanto ridotto il ■■■■ fiscale sulle imprese. «Negli Stati Uniti - dice la signora O'Neill - ■■■ c'è consenso sull'effetto del credito di imposta sugli investimenti. Non si può dire se abbiano accresciuto gli investimenti o no». ■ al contrario l'aumento delle imposte sul reddito per i più ricchi, deciso da Bill Clinton? «Un qualche effetto negativo sulla crescita l'ha prodotto. E' troppo presto per dire quanto successo ■■■■ avuto nell'aumentare il gettito».

In Italia, quando si discutono questi argomenti, ognuno dà i suoi ■■■■■. Negli Stati Uniti, ci sono organismi indipendenti che si ■■■ trollano a v■■■■ «Strane le differenze tra i due Paesi - rileva Giampaolo Galli, capo del Centro Studi della Confindustria -: là, ■■■ Repubblica presidenziale si basa sui conti del Congresso, qui una Repubblica parlamentare si affida ai calcoli della Ragioneria dello Stato».

Stefano Lepri

Da stasera a Verona l'Europa avvia la riforma dell'accordo di cambio

La lira corre verso il nuovo Sme

E il marco è schiacciato sui valori di inizio '95

BRUXELLES
DAL NOSTRO CORRISPONDENTE

Lamberto Dini arriverà oggi all'Ecofin di Verona portando la lira sugli scudi di un rialzo record. Trasci■■■ da una robusta ripresa del dollaro, ma in crescita anche rispetto al biglietto verde, ■ nostra moneta viaggiava ieri ■ apertura a quota 1046 sul marco. Livelli mai visti da ■ mesi, che rappresentano dunque il miglior risultato di Dini nel campo della lira. Il presidente del Consiglio potrà dunque affrontare con fiducia i ministri economici e finanziari dell'Unione europea, che oggi ■ domani discuteranno in modo «informale» alcuni capitoli fondamentali per il passaggio all'Euro, la moneta unica europea.

Il primo punto all'ordine del giorno è il «nuovo Sme», ossia le relazioni tra l'Euro e le monete dei Paesi rimasti fuori dall'Unione monetaria. La Gran Bretagna ■ contraria a qualsiasi obbligo di appartenenza, e del resto anche i giuristi di Bruxelles ritengono che solo chi vuole aderire all'Unione monetaria ha l'obbligo ■ entrare nello Sme. ■■■ a parte le opposizioni di Londra (appoggiata da Svezia e Finlandia), il ■■■■ Sme dovrebbe basarsi su due bande di fluttuazione: ■■■ attorno all'8-10% e l'altra, per i Paesi meno distanti dalla «serie A», attorno al 2-3%. La Banca centrale europea dovrebbe intervenire, ■■ Euro, solo in situazioni eccezionali ■ difesa delle monete di «serie B». Ed i Paesi desiderosi di promozione, dovranno far fronte alla furia dei mercati risanando le finanze e abbassando l'inflazione.

Ieri ■ presidente della Bundesbank, Hans Tietmeyer, ha inoltre proposto che sia l'Istituto monetario europeo a fissare le parità tra l'Euro e le monete degli «esclusi». I governi nazionali manterrebbero la possibilità ■ svalutare o rivalutare le proprie monete rispetto all'Euro, ma sotto la «sorveglianza costante» dell'Ime, che diventerebbe così avvocato della stabilità all'interno del sistema». E' probabile che la propo■■■ verrà accolta ■■■ diffidenza ■■ britannici, ■ non è detto che piaccia ai francesi, che chiedono invece sanzioni automatiche per i colpevoli di «svalutazioni competitive» (leggi Italia e Spagna). ■■ va registrando un'altra novità: il Segretariato ■ Consiglio dell'Ue ha bocciato ieri come «contrari al Trattato» due punti del Patto di stabilità proposto dal tedesco Theo Waigel: l'automaticità delle sanzioni contro chi contravviene agli impegni di ri■■■■■■ ■ la creazione di un Consiglio di stabilità da cui verrebbero esclusi i Paesi di «serie B».

Il presidente della Bundesbank Hans Tietmeyer vuole mettere ■■■ rigida sorveglianza la futura ■■■■ unica dell'Unione ■■■■■

Le opinioni ■■■■ comunque distanti. Lo si è visto bene ieri, quando il capo economista della Bundesbank, Otmar Issing, ha mes■■ in dubbio la validità dell'Euro come panacea per disoccupazione ■ instabilità monetaria. Mentre Helmut Werner, presidente Mercedes, definiva la moneta unica ■■■ imperativo assoluto», ■■■■ cui l'Europa «cadrà in ginocchio». Gli imprenditori tedeschi sono infatti preoccupati dal marco forte e sperano in ■■ taglio dei tassi d'interesse giovedì prossimo. Con quella data in mente, la Francia ha intanto limato di 10 punti il tasso base.

Fabio Squillante

L'Antitrust diffida il cartello del «caro-patenti»

Autoscuole condannate «Tengono alti i prezzi»

ROMA. Le autoscuole ■■■ passano l'esame dell'Antitrust. L'autorità garante della concorrenza ■ del ■■■■ ha concluso con un pronunciamento di «condanna» l'istruttoria avviata nello scorso ottobre nei confronti delle due ■■ sociazioni nazionali delle scuole guida, l'Unasca (Unione nazionale autoscuole ■ studi di consulenza automobilistica) e Federtaxi (Federazione titolari autoscuole ■ agenzie). L'istituzione guidata ■■ Giuliano Amato ha accertato che gli «imputati» hanno «posto in es■■■ intese restrittive della concorrenza, in violazione rilevante e li ha diffidati dal realizzare in futuro intese analoghe». Secondo l'Antitrust «il carattere restrittivo della concorrenza» del comportamento tenuto dall'Unasca e dalla Federtaxi sta nel fatto di avere, nel dicembre 1994, chiesto alle autoscuole associate di imporre un prezzo di 230 mila per i corsi ai candidati privatisti. Le autoscuole associate erano state invitate, inoltre, a limitare il numero dei candidati previsti a cui prestare i servizi, ■ ■■■ svolgere attività promozionali concernenti tali servizi ed ■ vigilare affinché gli istruttori operanti presso le autoscuole ■■■ prestassero la propria opera anche a favore di potenziali ■■■■■ (autonoleggiatori).

Le indicazioni fornite da Unasca e Federtaxi sono state quasi ovunque seguite dalle autoscuole che hanno adottato i prezzi concordati, ritenendo di essere al riparo da ■■■ competizione di livelli di prezzo inferiori. Dalla documentazione raccolta è risultato che sono state fornite chiare indicazioni affinché limitassero al minimo l'assistenza da prestare ai privatisti. L'intesa ha prodotto effetti anticoncorrenziali: la riprova è data da quanto avvenuto nella città ■ Roma, dove ■ pressione concorrenziale esercitata dagli autonoleggiatori ha fatto diminuire i prezzi praticati dalle autoscuole ■■ privatisti di circa il 30 per cento.

L'Inps da via libera agli adeguamenti per le sentenze della Corte Costituzionale

Da maggio pensioni più ricche

Aumenti per un milione di persone

ROMA. Disco verde del consiglio di amministrazione dell'Inps e del Consiglio di indirizzo e vigilanza al pagamento degli aumenti mensili derivanti dalle due sentenze della Corte Costituzionale [illegible] doppia pensione integrata al minimo e sulle pensioni [illegible] reversibilità.

Così oltre un milione di pensionati riceveranno con l'assegno di maggio [illegible] quello di giugno, gli arretrati che spettano loro dal 1° gennaio '96. In seguito avranno [illegible] maggiorazione che ammonta in media [illegible] 150 mila lire [illegible] mese [illegible] così fino alla fine dell'anno, oltre alla tredicesima mensilità, per una cifra totale di 2040 miliardi.

La [illegible] degli incrementi varia [illegible] da pensione a pensione a seconda [illegible] delle diverse situazioni personali: [illegible] potranno essere punte massime di 300 o 350 mila lire al [illegible] punte minime mensili [illegible] qualche decina di migliaia di lire. Mentre gli arretrati per i primi mesi [illegible] '96 saranno versati [illegible] primo assegno «rivalutato», quelli fino al dicembre '95 (senza interessi e rivalutazione monetaria) saranno rateizzati in 5 anni e pagati in Bot negoziabili secondo modalità e scaglioni fissati con un decreto del ministro del Tesoro in corso di definizione: ripartendo l'onere stabilito in [illegible] mila miliardi fra la platea dei pensionati interessati, si avrà un beneficio per ciascuno di essi in media di 20 milioni di lire, anche qui con punte massime di 40 e 50 milioni e punte minime di qualche milione. E per interessi e rivalutazione potrebbero esserci anche altre novità. Proprio ieri, infatti, il pretore [illegible] lavoro di Bari, ha emesso un'ordinanza sull'eccezione di illegittimità costituzionale dell'articolo 1 del decreto, eccezione che sarà ora trasmessa alla Consulta per l'esame di merito. Nel mirino del pretore in particolare [illegible] l'esclusione dal rimborso degli interessi [illegible] dalla rivalutazione, l'estinzione dei giudizi pendenti, [illegible] notalizzazione delle sentenze passate in giudicato e l'incertezza sulla definizione degli aventi diritto.

L'operazione-rimborsi sarà finanziata dallo Stato, mentre sarà a carico dell'Inps il pagamento dei miglioramenti mensili dal 1° gen[illegible] '[illegible]. A questo fine il consiglio di amministrazione dell'ente ha approvato una variazione [illegible] bilancio a maggioranza, [illegible] consiglieri presenti hanno votato «sì» contro 4 assenti. I 2040 miliardi necessari per gli aumenti mensili e 250 miliardi previsti per far fronte alle sentenze passate in giudicato [illegible] primi tre mesi del '96 vengono «prelevati» dai [illegible] già inseriti in bilancio per sostenere gli oneri di tutti i procedimenti giudiziari [illegible] alla sentenze nel [illegible] dell'intero anno. Poiché [illegible] decretone previdenziale varato dal governo Dini a fine [illegible] ha «disinnescato» il contenzioso a decorrere dall'inizio di aprile, si realizza un risparmio di 1660 miliardi che il consiglio di amministrazione ha destinato alla riduzione del disavanzo '96 da [illegible] mila 899 miliardi [illegible] 20 mila [illegible] miliardi. Ne consegue una diminuzione dello stesso importo del differenziale di cassa, che passa da 77 mila 78 miliardi a [illegible] mila 418 miliardi.

Il consiglio ha invece rinviato alla successiva [illegible] quadrimestrale di assestamento del bilancio, cioè a fine [illegible] mese, [illegible] la questione del recupero delle somme indebitamente percepite da 700 mila pensionati anche non per loro colpa, sia l'esame delle ricadute finanziarie derivanti da altre misure contenute [illegible] decreto-omnibus sulla previdenza. Si tratta, in particolare, delle modifiche apportate al contributo del 10% (circa 1000 miliardi di minori entrate nel '96) e del condono previdenziale (2150 miliardi di cui [illegible] per l'anno in corso).

Sul definitivo sblocco della «questione sentenze» da parte dell'Inps i sindacati dei pensionati Cgil-Cisl-Uil esprimono soddisfazione, ma nello stesso tempo chiedono un [illegible] contro immediato con il governo e l'istituto per concludere al più presto anche il secondo tempo, cioè quello dei rimborsi degli arretrati in Bot. Inoltre, contestano il polverone sollevato intorno ai dati resi noti dall'Istat sulle pensioni di invalidità. Non è sfuggito, infatti, che «questi trattamenti [illegible] diminuiti in modo consistente negli ultimi anni: [illegible] 10 [illegible] le [illegible] pensioni di invalidità Inps sono passate [illegible] 5 milioni 300 mila a 3 milioni 600 mila.

Gian Carlo Fossi

[illegible] ASSEGNI FAMILIARI [illegible]

Arrivano i ritocchi

[illegible] Presto gli aumenti per gli assegni familiari. Il decreto interministeriale (Tesoro, Lavoro e Famiglia) è [illegible] firmato dai rispettivi ministri e a giorni [illegible] pubblicato sulla Gazzetta Ufficiale. Diventerà quindi operativo l'aumento, previsto dalla finanziaria '96, e che ha effetto retroattivo al primo gennaio scorso. Il provvedimento (composto da tre articoli e tre tabelle) interesserà oltre 3 milioni [illegible] famiglie. Si tratta di quei nuclei (compresi quelli orfanili) [illegible] almeno un figlio minore. Gli aumenti sono stabiliti tenendo conto del numero dei componenti e del reddito annuo. Le disponibilità finanziarie sono ripartite tra il settore pubblico e quello privato rispettivamente nella misura del [illegible] e 85%. Nel complesso la finanziaria destina a questa misura 1890 miliardi per il '96, [illegible] per il '97, 1875 per il '98. In una famiglia, ad esempio, composta da entrambi i genitori [illegible] un figlio ed [illegible] reddito annuo con poco più [illegible] 17 milioni, l'aumento mensile sarà di [illegible] mila lire; [illegible] famiglia con 2 figli ed un reddito [illegible] circa [illegible] milioni potrà godere di un aumento 40 mila lire.

Il ministro [illegible] Lavoro Treu

Dividendo a 130 lire. In vista l'incorporazione di Tirrena [illegible] Veneziana

Raddoppiano gli utili Italgas

Cresce il metano, 100 mila nuovi allacciamenti

TORINO. Italgas raddoppia: l'utile netto della capogruppo passa [illegible] 70 miliardi (in crescita [illegible] 94,4% rispetto al '94) [illegible] per gli azionisti si prospettano 130 lire di dividendo per azione, con un aumento [illegible] 10 lire rispetto allo scorso [illegible] L'utile netto [illegible] gruppo si è attestato a 96 miliardi, con una produzione a quota 4317 miliardi contro i [illegible] del 1994; il valore aggiunto a 1537 miliardi (1425 nel 1994) e il margine operativo lordo a 865 miliardi (contro 757).

[illegible] bilancio esaminato ieri dal consiglio di amministrazione presieduto da Alfredo Moroni, [illegible] emerso che il risultato prima delle imposte è stato pari a 198 miliardi (+67,8%); l'utile netto è ammontato [illegible] a [illegible] miliardi (+20% rispetto agli 80 dell'anno precedente); il margine operativo netto è stato di 242 miliardi (+21,6%) [illegible] gli oneri finanziari 59 miliardi (-34,4%).

Ammortamenti e svalutazioni, passati dai [illegible] miliardi del 1994 ai [illegible] del 1995, hanno determinato un cash-flow di 703 miliardi (in crescita del 10,2%) consentendo la pressoché totale copertura dei 730 miliardi di investimenti.

Il presidente dell'Italgas Alfredo Moroni

L'incremento dei debiti finanziari netti (13%), si è verificato - ha rilevato il Consiglio - per effetto dei consistenti investimenti tecnici e finanziari realizzati nel [illegible] del 1995 e che complessivamente hanno sfiorato i mille miliardi. [illegible] si [illegible] sensibilmente ridotto il grado [illegible] indebitamento: il rapporto tra debiti finanziari netti medi e valore della produzione, [illegible] infatti passato al 24,8% dal 30,4%.

Risultati più che positivi anche per la capogruppo Italgas Spa. [illegible] valore della produzione ha raggiunto i 3317 miliardi contro i 3011 [illegible] 1994, il valore aggiunto si è attestato a 1171 miliardi (1079 nel '94) e il margine operativo lordo a 693 miliardi (+14,5%). Nel settore gas, le vendite sono state di 5927 milioni di metri cubi (5390 nel '94) e 3.770.000 clienti (+98 mila); nel settore acqua, il '95 si è concluso [illegible] 59 milioni [illegible] metri cubi venduti (+7,3%) e oltre 707 mila abitanti serviti (+6,8%). Nella prossima assemblea, convocata per il 17 giugno, verrà proposta la fusione per incorporazione delle controllate Tirrena [illegible] Veneziana Gas.

I piani di Axa

«Con [illegible] alleati [illegible] divisi»

MILANO. Axa vuole crescere in Italia, cogliendo «dalle opportunità [illegible] [illegible] strapagare». In questo senso, la recente ridefinizione delle intese [illegible] Generali (che oggi si trovano in portafoglio azioni Axa invece di titoli Midi) prevede tra l'altro che il gruppo francese e quello italiano si diano una mano [illegible] crescere nei rispettivi Paesi, anche [illegible] [illegible]no per proprio conto. Lo conferma il direttore generale di Axa, Gérard de La Martinière, in Italia per presentare i risultati [illegible] colosso delle assicurazioni, che a livello consolidato ha chiuso il [illegible] [illegible] utile [illegible] [illegible] milioni di franchi (+7,6%) [illegible] una cifra d'affari salita del 5% [illegible] 130,6 miliardi di franchi.

A che si deve questa performance? Spiega de La Martinière: «Alla scelta, fatta negli anni passati, di concentrarci sul business assicurativo senza troppo puntare sugli utili finanziari, e con una politica tariffaria conservatrice che oggi ci premia in Francia. Al fatto di aver dato priorità assoluta allo sviluppo internazionale, [illegible] [illegible] permette [illegible] bilanciare la congiuntura non favorevole europea con il buon andamento dei mercati americano e asiatico». L'assetto ideale del portafoglio per Paesi? «Un terzo in Europa, un terzo nel Nord America, [illegible] [illegible] in Asia».

Se nei rispettivi [illegible] [illegible] domestici Axa e Generali [illegible] [illegible] divisi, è viceversa possibile che studino iniziative congiunte nel lontano [illegible] Est asiatico, dove Axa ha già ottime basi dopo l'acquisizione di National Mutual. Ma dove punta a posizioni di maggiore forza nel settore vita, nella [illegible] [illegible] nella «gestione».

L'accordo con il Leone [illegible] Trie[illegible] prevede una «continuità» di rapporti fino al 2000, fissa al 15% il possesso azionario massimo in Axa di Generali e stabilisce che, [illegible] Generali dovesse scendere sotto l'8%, sarà dimezzata la sua presenza nel consiglio Axa. Quanto all'Italia, l'amministratore delegato di Axa Italia, Mario Fasoucci, conferma la trattativa in corso per rilevare da Mediolanum il suo ramo danni con relativi [illegible] rete, ma - precisa - l'operazione non è ancora conclusa. [v. s.]

FLASH

Tra Stet e Svyazinvest la trattativa prosegue

Dopo il blocco dell'asta di dicembre (Stet si era aggiudicata il 25% [illegible] compagnia telefo[illegible] Svyazinvest), Michele Tedeschi, Biagio Agnes, Ernesto Pascale e Fabiano Fabiani hanno [illegible] incontrato [illegible] colazione il vice premier russo Vladimir Kadanikov che non ha escluso una [illegible] asta, con Stet in gara.

Il [illegible] boccia fusione con Cs

Il consiglio di amministrazione della Ubs ha bocciato all'unanimità le trattative [illegible] la Cs Holding [illegible] ha definito la fusione «un grosso peso finanziario, che metterebbe a repentaglio lo sviluppo futuro della Ubs».

La [illegible] Holding apre il capitale ai dipendenti

Fila Holding, quotata [illegible] Wall Street e controllata da Gemina, apre il capitale ai dipendenti: l'operazione sarà sottoposta all'assemblea del [illegible] aprile e prevede l'aumento del capitale con l'emissione [illegible] un massimo [illegible] 6.499.900 azioni (4,9% dell'ordinario) da offrire «ad alcuni dipendenti di società del gruppo».

La Fiavet coprirà [illegible] dei viaggi

Un centinaio di operatori turistici Fiavet ha costituito un «consorzio qualità e garanzia» che, attraverso un fondo-rischi realizzato in collaborazione con Popolare Milano e Ina-Assitalia, offrirà ai clienti una copertura totale contro qualsiasi inconveniente [illegible] viaggio.

Tim promette nel [illegible]

Gli investimenti di Telecom Italia [illegible] Mobile nel '96 saranno superiori ai mille miliardi del '95, [illegible] ha detto il direttore generale Massimo Sarmi. I due terzi degli investimenti riguarderanno i servizi digitali, il resto sarà finalizzato a potenziare [illegible] rete analogica Tacs.

Finmeccanica cede Finidreg a De [illegible]

Finmeccanica cede al gruppo [illegible] Sanctis il 95,2% della Finidreg. Contestualmente anche la Spi ha ceduto la propria quota pari al 4,8%.

BTP

BUONI DEL TESORO POLIENNALI
DI DURATA DECENNALE

- La durata dei BTP decennali inizia il 1° febbraio 1996 [illegible] termina il 1° febbraio 2006.
- I BTP decennali fruttano un interesse annuo lordo del **9,50%**, pagato in due volte il 1° agosto e il 1° febbraio di ogni anno di durata del prestito, al netto della ritenuta fiscale.
- Il collocamento avviene tramite procedura d'asta riservata alle banche e ad altri operatori autorizzati, senza prezzo base.
- Il rendimento effettivo netto del precedente collocamento di BTP decennali è stato pari al **9,50%** annuo.
- Il prezzo d'aggiudicazione d'asta e il rendimento effettivo verranno comunicati dagli organi di stampa.
- I privati risparmiatori possono prenotare i titoli presso gli sportelli della Banca d'Italia e delle aziende di credito fino alle ore 13,30 del **15 aprile**.
- I BTP fruttano interessi a partire dal 1° febbraio 1996; all'atto del pagamento (**18 aprile**) dovranno essere quindi versati, oltre al prezzo di aggiudicazione, gli interessi maturati fino a quel momento. Alla fine del semestre il possessore del titolo incasserà comunque l'intera cedola.
- Per le operazioni di prenotazione e di sottoscrizione dei titoli non è dovuta alcuna provvigione.
- Il taglio minimo è di cinque milioni di lire.
- Informazioni ulteriori possono [illegible] chieste alla vostra banca.

[illegible] NAZIONALE [illegible]
[illegible] LE ST[illegible]
ANAS
Compartimento di Torino
Via Talucchi n° 7 - 10143 Torino
tel. 011/7420260 - fax 011/4374648

Presso il Compartimento [illegible] Torino verrà esperita con il [illegible] massimo ribasso ai sensi dell'art. 21 - 1° comma della legge 109/94, così come sostituito dall'art. 7 del D.L. 101/95 convertito con modificazioni, dalla legge 216/1995.
Oggetto: S.S. 21 "del Colle della Maddalena"
Lavori urgenti di manutenzione e riparazione della sovrastruttura stradale danneggiata tra il km 11+800 e 31+000.
Luogo di esecuzione: provincia [illegible] Cuneo.
Importo a base di appa[illegible]: L. 470.000.000.
Categoria: "6" A.N.C.
Le norme di partecipazione sono pubblicate sul B.U.R. del 10.04.96.
Le domande di partecipazione dovranno pervenire entro [illegible] ore 10,00 del 26.04.1996 all'Ufficio Contratti del Compartimento del Piemonte via Talucchi, 7 - 10143 Torino.
Il presente avviso viene pubblicato ai sensi della Legge 02.02.73 n. 14.

IL [illegible]
CAPO COMPARTIMENTO
Dott. Ing. Luigi Simonini

TRIBUNALE DI NOVARA
Fallimento "Casa di Cura San Gaudenzio S.p.A."
Via Bottini n. 3 - [illegible] Novara
Curatore Dott. R. Airoldi - Bal.do Partigiani n. 13 - Novara
tel. (0321) 32329 - fax 625262

Avviso [illegible] vendita all'incanto

Con ordinanza del 05/04/1996 [illegible] Giudice Delegato [illegible] disposto la vendita con incanto per il giorno 06/05/1996 [illegible] 9,30, di [illegible] complesso aziendale costituito da cespiti immobiliari, impianti, mac[illegible] ed attrezzature attinenti la "CASA DI CURA [illegible] GAUDENZIO S.p.A.", attualmente in gestione.
La d[illegible]e dei beni e relative perizie, sono depositate presso la Cancelleria del Tribunale di Novara ove gli interessati potranno prenderne visione.
Prezzo base d'asta L. 12.378.000.000; offerte minime in aumento L. 100.000.000.
Chi intendesse partecipare all'incanto dovrà presentare domanda in bollo alla Cancelleria del Tribunale di Novara entro le ore 11,30 del giorno precedente - non festivo - a quello fissato per l'incanto depositando altresì la cauzione pari a L. 1.200 milioni e L. 1.200 milioni per fondo spese di trasferimento.
Cauzione e fondo spese dovranno essere costituiti da as[illegible]ni circolari intestati alla Cancelleria del Tribunale di Novara.
Tutte le spese di trasferimento [illegible]e avverrà dinanzi ad un notaio prescelto dalla curatela dopo l'aggiudicazione, (imposta di registro, trascrizioni, ecc.) sono a carico dell'aggiudicatario, il quale dovrà depositare sempre a mezzo di [illegible]egni circolari, il prezzo offerto, dedotto quanto già versato a titolo [illegible] cauzione entro il termine di 60 giorni dall'aggiudicazione.
La partecipazione all'incanto presuppone la conoscenza integrale dell'ordinanza del 05/04/1996, nonché della perizia di [illegible] [illegible] beni in asta, i quali vengono venduti nello stato di fatto e [illegible] diritto in cui si trovano.
E' possibile visitare l'azienda previo accordo con il Curatore.
Novara, li 11 aprile 1996

IL GIUDICE DELEGATO

CITTA' DI TORINO
SETTORE AMM.vo XXXIII°
MERCATO INGROSSO ORTOFRUTTICOLO e FIORI

"Avviso di concorso pubblico per l'assegnazione di n. 3 posteggi di vendita riservati ai grossisti di fiori" disponibili al Civico Mercato Ingrosso Fiori di Via Perugia, 29 - Torino.
Le domande di ammissione [illegible] concorso, [illegible] su carta da bo[illegible] da L. 20.000 ed indirizzate al Sindaco di Torino, dovranno pervenire alla Direzione del Mercato di Via Perugia, 28 entro le ore 12.00 del giorno [illegible] Maggio p.v.
IL DIRIGENTE SETTORE AMM.vo
Rag. Livio SERRA

ENTE NAZIONALE PER LE [illegible]
[illegible]S
Compartimento di Torino
Via Talucchi n. 7 - 10143 Torino

Estratto esito di licitazione privata

Ai sensi dell'art. 20 della L. 55/90, sul [illegible] Ufficiale della Regione Piemonte [illegible] 10.04.96 è pubblicato l'esito delle gare relative ai sottoindicati lavori:
1) Lavori urgenti per la sistemazione delle protezioni marginali tra i km 41 + [illegible] e tra i km 75+000 e 86+000 della SS. 23
2) Opere di completamento in ordine ai lavori di Somma Urgenza per l'esecuzione di opere drenanti e di consolidamento dell'intorno della galleria di Canosole della SS. 460
3) Lavori di recupero statico delle trincee medioevali della sopraelevata di Alba della SS. 231/II "di S. Vittoria"
4) Lavori urgenti di sistemazione del movimento franoso e dell'incrocio al km 44+500 con adeguamento del cavalcavia sulla ferrovia TO-ARONA della SS. 142/II "Biellese"
5) Lavori di fornitura e posa in opera di giunti di dilatazione in ordine a lavori di [illegible] della Circonvallazione di Omegna, Lotto II - collegamenti tra la galleria di Omegna e la SS. 229 in località Gabbio e Borca
6) Lavori urgenti di ricostruzione del corpo stradale asportato dalla piena del fiume Belbo tra i km. 25+740 e 25+940 della SS. 592/II "di Canelli"
7) Lavori di costruzione del [illegible]do al km 73+000 in ordine ai lavori urgenti di esecuzione di una variante per l'eliminazione del pericolo di frane e valanghe tra i km 74+400 e 78+250 II Lotto della SS. 460
8) Lavori di consolidamento delle pile 6-7-8 del viadotto sul torrente Cervo della SS. 142
9) Lavori di esecuzione di tappeto di usura in ordine ai lavori di costruzione della tangenziale di Asti - 1° Lotto - 1° stralcio dal km 0+398 al km 3+600 [illegible]lla SS. 457 "di Moncalvo".

IL CAPO COMPARTIMENTO
Dr. Ing. Luigi Simonini

I listini tagliati della Barilla non hanno cambiato il mercato

«Il regalo batte lo sconto»

Sale la febbre delle promozioni

Guido Barilla. La decisione di ridurre il prezzo di pasta e biscotti ha innescato una guerra tra aziende

MILANO. Un giro d'affari di [illegible] miliardi, ovvero il 5% in più dell'anno prima. Un tasso di espansione quattro volte superiore alla crescita della pubblicità. Le promozioni funzionano, in[illegible]ne, altro che Barilla. «Non posso far nomi, per carità - spiega Marco Gualdi presidente dell'associazione delle società di promozione - ma una grande società del settore pasta è pronta a scatenare un'offensiva su questo fronte. Ma non parliamo più di Barilla, per favore... Quando sarà il momento si tireranno le somme».

Su questo sono d'accordo tutti. Ci vorranno ancora alcuni mesi per capire se le mosse del colosso di Parma riveleranno vincenti o no, anche se i primi bollettini sono paiono trionfali. Ma la provocazione ha comunque smosso le acque generando, tra l'altro, un'indagine [illegible] sulla consistenza del settore e i suoi «costi» per il consumatore. I risultati?

1) Il ricorso alle promozioni cresce ma cambia pelle. Sembra in declino, ad esempio, la formula degli sconti eccezionali o del «3 × 2». «Questo - spiega Gualdi - non vuol dire che il prezzo sia poco importante. Anzi. E' un prerequisito per competere». No agli sconti eccezionali, insomma, il prezzo più contenuto sempre. La battaglia sulle promozioni comincia solo dopo ed è sbagliato sostenere, come ha fatto Barilla, che queste ultime pesino sui prezzi.

2) Ci sono promozioni che mascherano i difetti del prodotto in vendita (il problema esiste, ammette Gualdi) e promozioni che finiscono con schiacciare il prodotto principale. «Per pubblicitari - dice il presidente dell'Asp - l'esempio negativo viene dalle videocassette regalate dai giornali». E non è detto che la promozione vincente sia quella più costosa. L'importante, spiegano i tecnici, è che esalti le qualità di un prodotto. Un esempio positivo? L'orsetto Duracell o il pallone in Scottex...

3) Almeno all'apparenza, il vincitore sembra il consumatore. Ma, per ora, chi comanda è la grande distribuzione. Tramontano le promozioni a favore dei venditori oppure quelle (tipo gli sconti) che l'azienda impone ai commercianti. Trionfano le promozioni abbinate alla grande distribuzione e aziende, spesso subite da queste ultime. «Certo - è la spiegazione - è la grande distribuzione vende con ricarichi modesti o addirittura inesistenti, ma l'azienda [illegible] dello stoccaggio e di tutte le operazioni promozionali; anche dei regali che legano il cliente alla catena di vendita». Il consumatore, insomma, crede che il regalo arrivi dal grande magazzino ma in realtà paga l'azienda di marca...

4) La guerra è dura, anche perché i consumi ristagnano e le aziende mirano a difendere i propri spazi sugli scaffali ad ogni costo. Ma già s'intravedono nuovi spazi, almeno a giudicare da quanto è avvenuto altrove. Presto, dal largo consumo, la battaglia delle promozioni si allargherà ai prodotti finanziari, al software, alle Tlc. Computer in regalo a chi compra fondi di investimento, in[illegible]. E tutto parti dal prezzo di un chilo di pasta...

Ugo [illegible]

LE [illegible] PER «[illegible]» UN PRODOTTO

	UTILIZZO da parte delle aziende	VALORE degli investimenti
VANTAGGI [illegible] (Campioni omaggio, buoni sconto, regali immediati all'acquisto)	80%	[illegible]%
SOLO PREMI	53%	14%
[illegible] (Concorsi, gratta e vinci, giochi interattivi)	[illegible]%	15%
[illegible] CONDIZIONATI (Raccolte punti, collezioni)	26%	33%

La trasparenza corre sul filo

Telecom offre gratis agli utenti le informazioni sulla bolletta

ROMA. Arriva la bolletta telefonica «trasparente» che permetterà agli utenti collegati a centrali numeriche di [illegible] gratuitamente informazioni dettagliate riguardo ai propri consumi. Lo annuncia Telecom Italia, spiegando [illegible] la sperimentazione del nuovo servizio, avviata nel '95 a Torino per [illegible] clienti, sarà estesa in aprile, inviando a circa 500.000 clienti (residenziali e [illegible] piccole imprese) della Valle d'Aosta, Piemonte e Lombardia una proposta di adesione al servizio che non comporterà alcun addebito aggiuntivo. In questa prima fase il servizio sarà attivo per tutte le telefonate con addebito superiore a 4 scatti; verranno forniti data, ora di inizio e durata della conversazione, numero chiamato (escluse le ultime cifre), scatti e relativo costo. L'oscuramento delle ultime cifre del [illegible] chiamato è previsto per garantire la tutela della privacy, secondo la [illegible] europea. Entro la fine dell'anno il servizio sarà disponibile in tutta Italia per gli utenti collegati a centrali numeriche che costituiscono l'80% dell'utenza generale. Entro il '98, il servizio sarà disponibile per la totalità della clientela.

Autogrill punta all'Europa

Investirà 400 miliardi in tre anni in nuovi «fast food» all'italiana

ROMA. L'Autogrill, la [illegible] di ristorazione che fa capo alla Edizione holding della famiglia Benetton e al gruppo [illegible] Moewenpick, prepara un piano di espansione in Italia ma non disdegna puntate in Europa. «Abbiamo un programma di investimenti di 400 miliardi nei prossimi tre [illegible] ha spiegato l'amministratore delegato della società Paolo Prota Giurleo in occasione dell'inaugurazione [illegible] caffè Aragno a Roma. Per quanto riguarda l'Italia e in particolar modo i centri urbani, Prota ha annunciato per i prossimi tre anni un ritmo di nuove aperture nell'ordine «di due-tre al mese» [illegible] investimenti che, per il solo '96, toccheranno i 50 miliardi. [illegible] quanto riguarda l'estero il gruppo punta soprattutto sul marchio «Spizzico» sinonimo di una ristorazione «fast» ma mediterranea. L'intenzione, come ha spiegato l'[illegible] delegato della società, è di allargare la presenza attuale, limitata a Francia e Spagna, ad altri Paesi europei: «Penso alla Germania dove, anche se molto lentamente, si [illegible] liberalizzando [illegible] autostradale e dove potrebbero interessarci alcune attività che il gruppo Forte è in procinto di dismettere».

BANCA DI ROMA
GRUPPO CASSA DI RISPARMIO DI ROMA

CONVOCAZIONE DI [illegible]

I Signori azionisti sono convocati in Assemblea ordinaria e straordinaria presso la Sede sociale in Roma, Via Marco Minghetti n. 17, per il giorno 30 aprile 1996 alle [illegible] 10,30 in prima convocazione ed, occorrendo, per il giorno 2 maggio 1996 alle ore 10,30 in seconda convocazione, per deliberare sul seguente

Ordine del giorno

Parte ordinaria
1) Relazione del Consiglio di amministrazione sulla gestione; Relazione del Collegio sindacale; presentazione [illegible] bilancio [illegible] 31 dicembre 1995. Deliberazioni relative e connesse;
2) Nomina di due Amministratori;
3) Nomina di un Sindaco supplente.

Parte straordinaria
1) [illegible] Statuto sociale: artt. 1 (adozione [illegible] termine "gruppo bancario"), 4 (precisazione dell'oggetto sociale), 8 (soppressione [illegible] vincolo [illegible] controllo pubblico e precisazioni sul capitale), 8 (modifica conseguente a quella dell'art. 5), 13 (previsione [illegible] nulla osta della Banca d'Italia per l'efficacia della [illegible] del Presidente), 17 (previsione del nulla osta della Banca d'Italia per l'efficacia [illegible] nomina del Direttore Generale e precisazione in forma di delega) e 25 (soppressione norma transitoria). Deliberazioni connesse;
2) Approvazione [illegible] progetto [illegible] fusione [illegible] incorporazione nella [illegible] di Roma delle società controllate al 100%, [illegible] via diretta e/o indiretta, Biessefin Finanziaria S.r.l., [illegible] Holding S.r.l., Sielepar S.r.l., Fisvina S.r.l., Biesse Partecipazioni S.r.l. e Romaleasing S.p.A..Deliberazioni conseguenti.

Al [illegible] dell'articolo 4 [illegible] Legge 29 dicembre 1962, n. 1745, possono intervenire all'Assemblea i [illegible] che abbiano depositato le azioni, almeno cinque giorni prima di quello fissato per l'Assemblea stessa, presso la [illegible] sociale e le dipendenze della Banca di Roma, presso le casse [illegible] Banca Nazionale dell'Agricoltura e Banca Mediterranea, nonché presso la Monte Titoli S.p.A. (per i titoli [illegible] stessa amministrati).

Il socio può farsi rappresentare [illegible] altro socio [illegible] diritto [illegible] l'osservanza delle disposizioni dell'articolo [illegible] codice civile e dell'articolo 8 dello Statuto sociale.

Il Consiglio di amministrazione
Il Presidente Cesare Geronzi

L'avviso [illegible] pubblicato sulla Gazzetta Ufficiale n.70 del 23 marzo 1996

BANCA DI ROMA - Società per Azioni - [illegible] sociale in Roma, Via Marco Minghetti n. 17- Capitale Lire 1.675 miliardi - Riserve Lire 8.715 miliardi - Iscritta al Tribunale di Roma - Registro delle Imprese n. 6/1924 - Aderente al Fondo [illegible] di Tutela dei Depositi - La Società è iscritta all'Albo delle Banche e la parte del Gruppo Cassa di Risparmio di Roma iscritto all'Albo dei Gruppi Bancari.

COMUNE DI SAN REMO

Estratto [illegible] gare

Il Comune di San Remo, in relazione a quanto previsto dall'art. [illegible] della L. 19 marzo 1990 n. 55, comunica che il 19 marzo 1996 sono state esperite, [illegible] criterio del prezzo più basso determinato mediante offerta a prezzi unitari, ai sensi dell'art. 21, comma 1, della legge 11 febbraio 1994 n. 109 e successive modificazioni e integrazioni, [illegible] licitazioni private per l'aggiudicazione [illegible] seguenti lavori:

a) manutenzione straordinaria del parco pubblico di Villa Ormond Nord - Ditta Guidara Antonio [illegible] sede in Albenga, Regione Bagnoli 39 - Lire 1.375.710.900.
b) manutenzione straordinaria del parco pubblico [illegible] Ormond Sud - Ditta Lanteri geom. Ernesto s.a.s. [illegible] sede in San Remo, Strada San Martino n. 76 - Lire 823.721.476.

L'elenco integrale delle [illegible] invitate e partecipanti [illegible] gare è pubblicato all'Albo Pretorio del Comune e sul B.U.R. Liguria.

IL DIRIGENTE DEL SETTORE LEGALE CONTRATTI
Avv. Antonio Borea

MINISTERO DELLA DIFESA
[illegible] E DEI [illegible]

Avviso di gara

Il giorno 11 giugno 1996 [illegible] 10.00 sarà esperita presso il C.A.A.R. - piazza Rivoli n. 4, Torino - Tel. 011/771 12 44 - fax 011/775 88.75 - una gara ristretta (licitazione privata) «[illegible]» bando CE/WTO, con successivo accelerato, per l'approvvigionamento di n. 772 autoveicoli vari.

Le domande di partecipazione alla gara, sia per le imprese iscritte all'albo [illegible] Fornitori dell'Amministrazione della Difesa sia per quelle non iscritte, dovranno pervenire alla Direzione Generale [illegible] Motorizzazione e dei Combustibili - 8ª Divisione 2ª Sezione - via Marsala n. 104, 00185 Roma - improrogabilmente entro il 23 aprile 1996 e dovranno essere compilate come disposto dal bando di gara inviato in data 03 aprile 1996 per la pubblicazione sulla Gazzetta Ufficiale della Comunità Europea.

Informazioni in merito potranno essere richieste:
- allo 06/473 56.99 - 473 54 807 se di carattere amministrativo,
- allo 06/473.54.758 - 473.54.759 se di carattere tecnico,
dal lunedì al venerdì dalle [illegible] 9.00 alle [illegible] 12.00

IL DIRETTORE GENERALE
Gen. C.A. Alberto Zignani

APPARTAMENTI

A Venaria Reale in Via S. Marchese, 9
vendiamo appartamenti [illegible] varie grandezze, in un complesso [illegible] di nuova costruzione immerso nel verde del parco condominiale.

TIPOLOGIA DA MQ. 88:
soggiorno, camera, cucina, bagno, ripostiglio, due balconi.
Lit. 226.000.000

TIPOLOGIA [illegible] MQ.122:
soggiorno, due camere, cucina, due bagni, ripostiglio, due balconi.
Lit. 314.000.000

TIPOLOGIA DA MQ.152:
soggiorno, tre camere, cucina, tre bagni, ripostiglio, due balconi.
Lit. 391.000.000

Pronta consegna.
Rapidi collegamenti con Torino.
Riscaldamento [illegible]o.
Disponibilità di box e cantine.
Videocitofono.
[illegible] rifinitore.

[illegible] informazioni ufficio vendite [illegible] po[illegible] in Via S. Marchese 9:
lunedì/venerdì: 9,30 - 13,00 / 14,30 - 19,00; sabato/domenica: 9,30 - 12,30

MILANO CENTRALE SERVIZI
GRUPPO MC - [illegible] & C.

Per informazioni: Tel. 011 - 4527977

LA CORTE DI APPELLO DI TORINO

in data 29.11.1995 ha pronunciato la seguente sentenza, definitiva il [illegible].02.1996, contro **MASSACESI Annalisa** nata a Pescara il 27.08.1956 ed ivi residente

IMPUTATA

[illegible] procedimento penale n. 1966-P/94 R.G. del delitto di cui agli artt. 81 cpv C.P., 116 c. 1° n. 1 R.D. 1736 del 1933 perché con più [illegible] esecutive di medesimo disegno criminoso emetteva nel periodo [illegible] 18.09.1990 e 21.09.1990 allo [illegible] dell'Istituto Bancario Cassa di Risparmio di [illegible] di Alba, per [illegible] superiore e prossimo a 21 milioni che presentati all'incasso [illegible] pagati in quanto presso il trattario non esistevano fondi sufficienti, commettendo un fatto grave in [illegible] alla pluralità degli assegni e all'entità dell'importo complessivo. Con la recidiva reiterata infraquinquennale.

APPELLANTE

avverso la sentenza del Pretore di Alba del 18.04.94 la quale, - [illegible] - disponeva il divieto di emettere [illegible] bancari e postali per [illegible] uno a carico dell'imputata e ordinava la pubblicazione della presente sentenza per estratto. Inoltre,

IMPUTATA

nel procedimento penale n. 1967-P/94 R.G.: del delitto di cui agli artt. 81 cpv. C.P., 116 R.D. n. 1736 del 1933 perché con più azioni esecutive di un medesimo disegno criminoso, [illegible]eva nelle date dell'11 e del [illegible] assegni dell'Istituto Bancario Banca Sella filiale di Alba per l'importo rispettivo di lire 4[illegible]0 e 4.850.000 [illegible] presentati all'incasso [illegible] venivano pagati in quanto presso il trattario non esistevano [illegible] sufficienti, [illegible] un fatto grave in relazione alla pluralità degli assegni e alla entità dell'importo. Contestata la recidiva ex art. [illegible] C.P. in udienza.

APPELLANTE

avverso la sentenza del Pretore di [illegible] del [illegible].94 la quale, - omissis - disponeva il divieto di emettere assegni bancari e postali per [illegible] a [illegible] l'imputata e ordinava la pubblicazione della presente sentenza per estratto.

P.Q.M.

LA CORTE

visti gli artt. 593 e segg.; [illegible] c.p.p. in parziale riforma delle appellate sentenze, ritenuta la continuazione tra tutti i fatti di reato contestati, di cui il più grave è quello relativo all'assegno di lire 4[illegible]0000; ritenuto che trattasi di violazione degli artt. 81 c.p., 116 c. 1 n. 2 RD n. 1736/33, con attenuanti generiche equivalenti [illegible] aggravanti della recidiva e dell'ipotesi grave, ridetermina la pena complessiva in lire 1.700.000 di multa, conferma nel resto, pene accessorie comprese, [illegible] sentenza indicando nel [illegible] giornale "La Stampa" di Torino il quotidiano sul quale eseguire la pubblicazione [illegible] sentenza

[illegible] estratto conforme ad uso pubblicazione

Torino, 02.04.1996

IL COLLABORATORE DI CANCELLERIA
[illegible] Francone

p. IL PROCURATORE GENERALE
Dott. [illegible]

[illegible] FONDI S.p.A.

Di seguito viene riportato il valore della quota [illegible] Fondi gestiti dalla Società relativa al giorno 5 aprile '96 non pubblicata a causa di problemi tecnici.

Nordfondo 20.211, Nordcapital 15.574, Nordmix 18.038, Nordfondo Cash 11.738, Nordfondo Area Dollaro in $ 11,134, in Lire 17.391, Nordfondo Area Marco in [illegible] 10,918, in Lire 11.511, Gestnord Piazza Affari 9,217, Gestnord America in $ 13,146, [illegible] Lire 20.534, Gestnord Far [illegible] in Yen 1029,676, [illegible] Lire 15.024, Gestnord Banking 11.178, Gestnord Ambiente 10.638, Gestnord Europa in DM 11,310, in Lire 11,925, Gestnord Paesi Emergenti 11.061.

LUNEDÌ **tuttosoldi**
MERCOLEDÌ [illegible]
GIOVEDÌ **tuttolibri**

I supplementi de **LA STAMPA**
Una settimana ricca di tutto

[illegible] il primo Istituto privato di preparazione universitaria
LAUREA IN SCIENZE POLITICHE D[illegible]
GRATUITA

L'ABBONAMENTO.
il migliore amico di [illegible] legge La [illegible]mpa.
LA STAMPA

Dottor Laurent DUVAL
Avvocato presso il Foro [illegible] Nizza
[illegible] Gioffredo 06000 NIZZA Tel.: 033 93.80.80.81
[illegible] AL PALAZZO [illegible] GIUSTIZIA [illegible] NIZZA
GIOVEDI' [illegible] APRILE [illegible] alle ore [illegible]

PROPRIETA' a SAINT [illegible] CAP FERRAT
[illegible] chemin de Passable - Villa " La Radiana"
CASA AD [illegible] ABITAZIONE comprendente piano terra - seminterrato - piano superiore - Fabbricati annessi (villetta - dependance) - garage giardino ornamentale e PISCINA
PREZZO [illegible]: **25.000.000 [illegible] franchi**
Informazioni: Studio Avvocato sindacale e Tribunale di Grande Istanza
Capolavoro depositato il 22 [illegible] 1993
Visite: rivolgersi al Dottor Laurent DUVAL [illegible]

NEL COMUNE DI SALUGGIA

VENDESI

COMPLESSO INDUSTRIALE

SU TERRENO MQ. 75.550

- UFFICI MQ. 150
- CAPANNONE MQ. 925
- MAGAZZINI MQ. 63

ULTERIORE VOLUMETRIA EDIFICABILE

Ø 02-52038362 - 02-5207230

IL TERZO MERCATO

Bca S. Paolo Bs. 3600-3550; C. R. Bologna 21400; Ci.Bi.Fin 13; Ferrometalli 900; Ina Banca 830; La Carniga Ass. 2570-2650; Sasib Priv 5000; Fiorent Corse Cavalli 1900; Obb Pop Cremona 108-108,90; Obb Saffa 95/99 95,50-95,60; Obb S. Paolo Bs. 90,25-90,50. **WARRANT:** Cr. Valtellinese 2000-2035; Gemina 19-21; Sai Risp. 10; Smi 40-44; S. Paolo Bs. 1330-1345; Cbm Plast 95 1.

LE BORSE ESTERE

Amsterdam (Aex) 543,26 (-0,27%); Bruxelles (Bel-20) 1700,01 (+0,20%); Francoforte (Dax) 2509,71 (-0,60%); Hong Kong (Hang Seng) 10892,57 (-1,86%); Londra (Ft-se100) 3744,20 (-0,61%); Madrid (Generale) 344,81 (-0,50%); Parigi (Cac40) 2072,52 (-1,02%); Sidney (Generale) 2234,80 (+0,42%); Tokyo (Nikkei) 21694,43 (-0,44%); Zurigo (Swiss Market) 3566,90 (-0,96%); Wall Street (Dow Jones) 5487,07 (+0,02%).

OBBLIGAZIONI DEL 11-04-96

TITOLI	Mercato	TITOLI	Mercato	TITOLI	Mercato	TITOLI	Mercato	TITOLI	Mercato
Enel 85/00 ind II	114.75	S. Paolo o.p. 6% Ex 5%	98.20	C.C.T. 18/2/97	101	C.C.T. 1/12/01	99.60	B.T.P. 10.50% 1/11/98	102.25
Enel 85/00 ind III	107.95	S. Paolo o.p. 6%	97.80	C.C.T. 1/3/97	100.87	C.C.T. 1/6/02	99.61	B.T.P. 12% 1/1/99	105.23
Enel 86/01 ind	107.95	S. Paolo o.p. 7%	94	C.C.T. 1/4/97	100.62	C.C.T. 1/8/02	99.44	B.T.P. 8.50% 1/4/99	97.68
Enel 86/96 ind II	107.85	Mediob. 94/04 TV	99.90	C.C.T. 1/5/97	100.42	C.C.T. 1/10/02	99.59	B.T.P. 12% 18/5/99	105.67
Enel 89/96 ind II	107.75	Mediobanca AID 93/00	101.80	C.C.T. 1/6/97	100.75	C.C.T. 1/11/02	99.53	B.T.P. 8.50% 1/6/99	96.82
Enel 89/97 ind III	102.40	Olivetti 94/01 TV	98.90	C.C.T. 1/7/97	100.70	C.C.T. 1/12/02	99.70	B.T.P. 9.50% 1/12/99	98.68
Enel 93/98 ind I	107.45	Parmalat 94/00 TV	102	C.C.T. 1/8/97	100.76	C.C.T. 1/2/03	99.60	B.T.P. 10.50% 1/4/00	102.37
Enel 91/01 ind I	106.75	**CONVERTIBILI**		C.C.T. 1/9/97	100.83	C.T.Z. 28/2/97	91.05	B.T.P. 10.50% 15/7/00	102.34
Enel 91/03 ind II	105.70	Banca Carige 7% 95/00	99.00	C.C.T. 1/3/98	100.72	C.T.Z. 28/4/97	89.83	B.T.P. 10.50% 1/11/00	102.09
Enel 92/00 ind	103.80	Banca Pop. Bergamo 7% 95/00	103.50	C.C.T. 1/4/98	100.74	C.T.Z. 30/6/97	88.60	B.T.P. 12.50% 1/3/01	108.64
Enel 93/01 ind I	105.20	Banca Pop. Brescia 6%	130.95	C.C.T. 1/5/98	100.79	C.T.Z. 29/8/97	87.55	B.T.P. 12% 1/9/01	106.89
Enel 5,8% 95/03	98	Banca Pop. Milano 5%	133.90	C.C.T. 1/6/98	100.89	C.T.Z. 31/10/97	86.32	B.T.P. 12% 1/1/02	106.15
[illegible]	n.r.	Cred. Saltarese 8.75% 96	99.80	C.C.T. 1/7/98	100.91	C.T.Z. 30/12/97	85.21	B.T.P. 12% 1/5/02	106.47
[illegible]	103.80	Cred. Saltar. 8.75% 96	99.77	C.C.T. 1/8/98	100.85	C.T.Z. 28/2/98	84.21	B.T.P. 12% 1/9/02	106.58
[illegible]	103.70	Cir 6% 94/99	97.85	C.C.T. 1/9/98	100.84	B.T.P. 11% 1/6/96	99.92	B.T.P. 12% 1/1/03	106.90
[illegible]	100.58	Cred. Artig. 94/01 6.5%	97.77	C.C.T. 1/10/98	100.71	B.T.P. 12% 1/8/96	99.78	B.T.P. 11.50% 1/3/03	105.60
[illegible]	100.10	Mediob. Alleanza 4% 93/99	107.95	C.C.T. 1/11/98	100.80	B.T.P. 10% 1/8/96	100.07	B.T.P. 11% 1/6/03	104.23
COOP ... 15/5/2005	93.50	Med. Fr. Tes 7% 86/97	98.35	C.C.T. 1/12/98	100.90	B.T.P. 12% 1/9/96	100.23	B.T.P. 10% 1/8/03	99.98
COOP ... 15/6/2005	96.40	Mediob. Italmob. 4% 93/99	91.72	C.C.T. 1/1/99	100.98	B.T.P. 12% 1/11/96	100.63	B.T.P. 9% 1/10/03	94.85
CCCP Acqua 6% 88/98	97	Mediob. SAI 5%	88.00	C.C.T. 1/2/99	101.05	B.T.P. 8.50% 1/1/97	99.47	B.T.P. 8.50% 1/1/04	91.49
CCCP Acqua 7% 70/99	97.60	Mediob. Unicem 4.50% Cv	90	C.C.T. 1/3/99	100.98	B.T.P. 12% 1/1/97	101.63	B.T.P. 8.50% 1/4/04	91.39
Autostr. E 93/00 TV	101.25	Mediob. Unicem 5.50% Cv	90.80	C.C.T. 1/4/99	100.91	B.T.P. 8.50% 1/4/97	99.36	B.T.P. 8.50% 1/8/04	90.73
Az. FF.SS. 85/00 ind II	114.85	Olivetti 7.50%	107.80	C.C.T. 1/5/99	100.90	B.T.P. 12% 1/5/97	[illegible]	B.T.P. 8.50% 1/1/05	90.90
Az. FF.SS. 85/95 TV	100.40	Pirelli S.p.A. 5% CV	96.15	C.C.T. 1/6/99	101.06	B.T.P. 12.50% 1/6/97 em. 90	102.19	B.T.P. 10.50% 1/4/05	101.45
Az. FF.SS. 85/93 TV	102.45	**TITOLI DI STATO**		C.C.T. 1/9/99	101	[illegible] 12.50% 1/6/97	102.83	B.T.P. 10.50% 1/9/05	101.44
Az. FF.SS. 90/01 TV	102.45	B.O.T. 15-1-97	94.72	C.C.T. 1/10/99	100.95	B.T.P. 12.50% 1/11/97	103.57	B.T.P. 9.50% 1/2/06	96.29
Az. FF.SS. 1/95 90/01	104.75	B.O.T. 31-1-97	93.74	C.C.T. 1/1/00	101.28	B.T.P. 12% 1/1/98	103.44	B.T.P. 9% 1/11/23	88.36
Az. FF.SS. 92/05 ind	102.45	B.O.T. 14-2-97	92.60	C.C.T. 1/2/00	101.25	B.T.P. 12.50% 1/3/98	103.83	C.T.O. 12.50% 19/6/96	100.67
Az. FF.SS. 94/02 TV	100.50	B.O.T. 14-3-97	92.70	C.C.T. 1/3/00	101.15	B.T.P. 11.50% 1/3/98	103.11	C.T.O. 12.50% 19/9/96	100.71
Az. FF.SS. A 95/04 A/4	97.70	C.C.T. 1/6/96	100.11	C.C.T. 1/5/00	101.20	B.T.P. 12.50% 15/3/98	104.41	C.T.O. 12.50% 20/11/96	[illegible]
Az. FF.SS. 94/04 ind	102.75	C.C.T. 1/7/96	100.29	C.C.T. 1/6/00	101.40	B.T.P. 10.50% 15/4/98	101.76	C.T.O. 10.25% 1/12/96	100.50
Enel 85/00 ind	112.75	C.C.T. 1/8/96	100.31	C.C.T. 1/8/00	101.38	B.T.P. 11% 1/6/98	102.56	C.T.O. 12.50% 18/1/97	101.39
S. Paolo ... 5%	98.50	C.C.T. 1/9/96	100.45	C.C.T. 1/10/00	100.05	B.T.P. 12% 20/6/98	104.27	C.T.O. 12.50% 17/6/97	102.59
S. Paolo ... 6%	97.80	C.C.T. 1/10/96	100.53	C.C.T. 1/1/01	100.10	B.T.P. 10.50% 15/7/98	101.92	C.T.O. 12% 19/5/97	102.54
S. Paolo ... 6% Conv	92.50	C.C.T. 1/11/96	100.53	C.C.T. 1/4/01	99.83	B.T.P. 10% 1/8/98	100.85	C.T.O. 12% 19/9/97	102.50
S. Paolo ... 7%	99	C.C.T. 1/12/96	100.43	C.C.T. 1/6/01	100.10	B.T.P. 12% 18/9/98	104.80	C.T.O. 12% 20/1/98	103.77
S. Paolo ... 8%	96.70	C.C.T. 1/2/97	100.85	C.C.T. 1/10/01	99.83	B.T.P. 9% 1/10/98	98.21	C.T.O. 12% 19/5/98	100.81

Elaborazione dei dati a cura dell'Istituto Bancario San Paolo di Torino

Quantità deliberate della seduta precedente

I CAMBI DELLE VALUTE

Valuta	Milano odierna	Milano precedente
Dollaro Usa	1563.15	1572.51
ECU	1952.86	1958.50
Marco tedesco	1044.73	1048.80
Franco francese	307.47	308.52
Sterlina	2375.20	2388.86
Fiorino olandese	934.95	936.32
Franco belga	50.85	51.06
Peseta spagnola	12.48	12.54
Corona danese	270.87	271.70
Lira irlandese	2454.08	2464.12
Dracma	6.41	6.45
Escudo portoghese	10.15	10.26
Dollaro canadese	1157.65	1157.52
Yen	14.44	14.59
Franco svizzero	1287.20	1294.25
Scellino austriaco	148.52	149.17
Corona norvegese	241.62	242.83
Corona svedese	232.85	234.51
Marco finlandese	334.08	336.15
Dollaro australiano	1236.40	1240.71

LIRA INTERBANCARIA

Periodo	Denaro	Lettera
Overnight	10.250	10.375
Cat	10.275	10.500
Tom	10.375	10.500
S/N	9.875	10.000
1 Settim.	9.875	10.000
2 Settim.	9.875	10.000
1 mese	9.875	10.000
2 mesi	9.875	10.000
3 mesi	9.750	9.875
6 mesi	9.500	9.625
9 mesi	9.375	9.500
12 mesi	9.375	9.500

[illegible] Istituto Bancario San Paolo

RISTRETTO A MILANO

Titoli	Quotazioni	
Autostrade Merid.	3550	0.00
Banca Pop. Comm. Industria	[illegible]	0.32
Banca Pop. Cremo	63500	1.60
Banca Pop. Cremona	[illegible]	[illegible]
Banca Pop. d'Emilia-Romagna	109000	0.00
Banca Pop. Intra	12500	0.81
Banca Pop. Lodi	11950	0.42
Banca Pop. Luino e Varese	10150	0.50
Banca Pop. Siracusa	15150	0.00
Banca Pop. Novara	6350	2.34
Banca Pop. Sondrio	26000	-0.19
Banca Prov. Napoli	3070	0.00
Terme di Bognanco	sosp.	—
Calz. Varese	319	-0.16
Italiana Ass.	15080	2.84
Napoletana Gas	2100	0.00
Condotte Acqua	1010	—
Credwest	—	—
Finarte ord	sosp.	—
Frette	3900	0.00
Zerowatt	—	—
Cibiemme	36	-10.00
Ferrovie Nord Milano	1010	1.10
Ifis priv.	455	0.00
Broggi Izar	590	-3.77
Il Edificio	—	—
Il Edificio rsp	—	—

ORO: CHIUSURE

Prezzi dei metalli in $ per oncia. Un'oncia troy = gr. 31,1035

Mercato	11-04-1996	10-04-1996
Londra	394.30	394.55
Zurigo	394.30	394.55
Parigi	394.30	394.55
New York	0.00	0.00
Milano (L/g)	19880.00	19847.60
Hong Kong	0.00	[illegible]

IL MERCATO AZIONARIO DEL 11-04-96

Le quotazioni di oggi: Videotel, pagina *32323#

Azioni	Lire	Diff. Lire	Compenso	Minimo 1996	Massimo 1996	Quantità trattate
A Acq. De Ferr. o	4915	—	5582	4502	4915	n.r.
Acq. De Ferrari r	1560	-15	2115	1850	2000	n.r.
Acq. Nicolay	n.r.	—	n.r.	5600	6100	n.r.
Acqua Marcia	519	—	735	492	550	n.r.
Aedes	8200	—	13675	7562	9340	n.r.
Aedes risp.	3710	—	7030	3630	4580	n.r.
Alitalia cat. A	820	+12	1135	597	780	10000
Alitalia priv.	374	+3	605	336	433	n.r.
Alitalia risp. n.c.	490	—	815	435	570	n.r.
Alleanza Ass.	13436	-46	[illegible]	12335	15606	20000
Alleanza Ass. risp.	10252	-82	10600	9599	11441	7500
[illegible] risp. n.	n.r.	—	n.r.	122	513	n.r.
Alleanza Sub.	10300	+35	9180	8565	12100	n.r.
Ansaldo	2065	+21	2140	1799	2644	7000
Assitalia	6758	+66	7000	6546	7573	2000
Attiv. Immobiliari	1624	-4	2027	1540	1773	n.r.
[illegible]	[illegible]	—	3161	3350	5200	n.r.
[illegible]	1797	+9	1705	1600	2035	650000
Autostrada To-Mi	9582	+2	11840	8675	9583	17000
Autostrade Pri.	1742	—	1710	1667	1880	415000
Avir Finanziaria	12747	48	7943	9800	12139	4000
B Bastogi irbs	78	+2	77	71	[illegible]	[illegible]
Bca Agr. Mantovana	11723	-27	n.r.	10874	11462	50500
Banca A. Milanese	[illegible]	+10	10298	8410	9990	1000
Bca Brianza	n.r.	—	9187	9387	9347	n.r.
Banca Carige	10695	-135	n.r.	10035	10990	[illegible]
B. Comm. Ital. ord.	3366	+17	3280	3109	3728	4165000
B. Comm. It. r.n.c.	3059	+104	3180	3112	3547	12000
Banca di Legnano	5804	+13	7265	5562	6128	63000
Banca di Roma	1492	-34	1570	1378	1785	2237500
Banca di Roma w. A	ex	—	357			n.r.
Banca di Roma w. B	71	+1	258	57	106	210000
B. Fideuram	2336	+41	1790	1762	[illegible]	[illegible]
[illegible]	12262	+18	11500	11367	13176	48000
B.P. Berg.-C. Varesino	[illegible]	214	23700	22919	[illegible]	74500
B.ca Pop. Brescia	9460	-40	9160	[illegible]	[illegible]	31000
B.ca Pop. Milano	7099	—	[illegible]	6172	7240	591000
Banca Desio	2790	+19	2797	2395	2930	n.r.
[illegible]	521	+17	590	491	621	15000
[illegible]	201		1040	939	1159	115000
[illegible]	[illegible]		620	557	680	[illegible]
[illegible]	n.r.	—	9200	[illegible]	[illegible]	n.r.
Banca Toscana	3553	10	2770	2767	3158	45000
B. Ambrosiano	4257	+10	[illegible]	3867	4851	436000
B. Ambrosiano r	2295	+1	2195	2072	2400	1295000
Banco di Chiavari	3983	[illegible]	3928	2956	[illegible]	32500
Banco Napoli ord	[illegible]	+1	670	635	730	96000
Banco Napoli r.n.c.	343	5	[illegible]	343	536	712000
Banco Sardegna r.nc	11100	—	15100	[illegible]	[illegible]	5500
Bassetti	[illegible]	—	9200	5280	[illegible]	11000
Bayer	543333	-11667	352583	429167	560000	50
Benetton	[illegible]	+59	[illegible]	[illegible]	19162	3162500
[illegible]	4455	+41	9500	[illegible]	4544	7000
[illegible]	9150	-450	[illegible]	8600	9620	n.r.
[illegible]	14105	—	[illegible]	[illegible]	14160	n.r.
[illegible]	n.r.	—	27500	[illegible]	31525	n.r.
[illegible]	n.r.	—	4600	5766	3450	n.r.
Brembo	18777	-319	n.r.	[illegible]	22001	77500
Brioschi	201	+3	504	200	221	[illegible]
Burgo	19254	-167	n.r.	12299	19920	45000
C Caffaro ord	1591	+12	2706	1243	1693	120000
Caffaro risp	1645		2490	1450	[illegible]	5000
Calcestruzzi	5195	+45	10400	5040	5812	9000
Calp	8577	-56	4730	5787	6757	28000
[illegible]	1257		3250	1242	1410	30000
[illegible] risp	1015	—	2300	921	1090	n.r.
Cantoni	2010	—	3133	1853	2158	5000
[illegible]	8389	-45	4552	4155	6564	284000
Cir	3350	+70	3530	3100	3947	10000
Cantoni Cotoni	2380	—	2956	1925	2350	n.r.
Cantoni C. rsp	[illegible]	—	2599	1977	2530	n.r.
Cart. Sott. Sarda	49	-9	745	38	70	300000
Cart. Burgo ord	8426	+24	7700	7586	8835	417000
Cart. Burgo priv	10950	+190	11700	10057	11650	1000
Cart. Burgo rsp	8500	—	8400	7800	9000	n.r.
Cart. Burgo w	n.r.	—	n.r.			n.r.
Cementir	1229	+16	1210	1174	1375	340000
Cement. Augusta	2300	—	3300	2285	2460	10000
Cement. Barletta	5205	—	5804	4200	5310	n.r.
Cem. Barletta r n.c.	3238	—	4343	2500	3280	12000
Cement. Merone	n.r.	—	2100	1767	1767	n.r.
Cement. Merone r	n.r.	—	1710	1334	1334	n.r.
Cement. Merone w r	n.r.	—	2185	770	770	n.r.
Cem. di Sardegna	3000	—	5850	2910	3580	n.r.
Cement. Siciliane	3264	+38	5870	2925	3427	25000
[illegible] & Zerelli	105	-4	197	94	112	250000
Cigahotels	558	-2	738	618	780	303000
Cigahotels rsp	792	+32	850	780	979	10000
Cir ord	887	-	969	837	1097	470000
[illegible] rsp nc	447	+6	473	428	558	480000
[illegible]	734	-8	745	717	758	15000
Cofide	554	+1	485	481	531	270000
Cofide rsp.	338	+7	357	323	415	95000
Comau	2154	+45	2783	1744	2251	45000
Commerzbank	367000	—	324582	345000	380000	50
Cred. Acq. Torino	4545	—	10730	4545	6265	n.r.
Costa Crociere	2605	-27	4170	2705	3854	137500
Costa Croc. r.n.c.	1615	-17	2480	1601	1855	207500
Credito Agr. Bresc.	10899	+18	n.r.	9589	10994	32500
Cr. Bergamasco	18151	-8	17400	17307	19387	12000
Credito Fondiario	2901	+5	1460	1865	2332	84000
Credito Italiano	1840	+15	1850	1590	2024	6482500
Credito Ital. risp.	1589	+22	1550	1488	1683	35000
Credito Lombardo	n.r.	—	3200	3581	3690	n.r.
Credito Romagnolo	11843	+399	9900	9717	11843	324500
Credito Valtellinese	13336	+96	13100	13057	13838	76500
Crespi	5842	-52	4773	4272	5894	630000
Cucirini Cantoni	1505	-85	1238	1295	1600	10000
D Dalmine	329	-7	300	297	353	1150000
Danieli & C	11344	-50	11260	9219	12101	106000
Danieli & C rsp	6291	+14	5040	4142	6291	102000
Danieli w	1471	—	n.r.	839	1561	4000
Del Favero	600	—	750	600	500	n.r.
E Edison ord	4265	+179	7200	6782	8265	3152000
Edison w. 94/98	n.r.	—	110	46	46	n.r.
Ed. La Repubblica	2000	-7	3275	1430	2095	170000
Editoriale Monti	510	—	1092	497	580	n.r.
Eridania	1300	—	1220	1300	1300	n.r.
Eni	6220	+118	5600	5571	6220	21381000
[illegible] Augusta	1935	—	3250	2900	3400	n.r.
Ericsson	20262	+229	37350	17995	22417	16000
Eridania Beghin-Say	265000	-1000	249025	253000	279778	175
Euromobiliare	1370	-70	3490	1360	1630	12500
Euromobiliare rsp	1625	+5	1780	1597	1772	25000
Europa Metalli	n.r.	—	259	241	241	n.r.
F [illegible]	100	—	240	100	100	n.r.
Fmc	795	—	1005	795	795	n.r.
[illegible]	3825	—	5023	3573	3867	n.r.
Falck	4780	-41	7300	3281	4741	192500
Falck rsp	4410	—	3750	3700	4520	n.r.
Ferruzzi Fin	841	+17	980	735	1051	5802500
Ferruzzi Fin r.n.c.	534	—	560	483	547	235000
Ferruzzi Fin w. 98	178	+16	n.r.	119	288	650000
Ferruzzi Fin w. r. Z	167	+70	n.r.	85	258	220000
Fiat	4990	-10	7402	4690	5492	1000
Fiat ord	5218	+41	4900	4867	5496	15367000
Fiat priv	2962	-11	2880	2792	3103	1300000
Fiat rsp	3485	+39	2750	2676	3015	832000
Fidis	4476	+39	2960	2968	4416	1030000
Finpart rsp n.c.	615	—	150	615	615	n.r.
Finarte	1102	-2	1480	984	1240	220000
Finarte priv	430	-1	504	416	568	5000
Finarte r n.c.	490	—	520	430	600	30000
[illegible]	1340	-78	1313	1170	1416	45000
Fincasa 44 ord	209	-1	n.r.	183	279	75000
Finmeccanica ord	767	+30	760	656	835	335000
Finmeccanica rsp	695	—	750	595	810	n.r.
Finrex	123	—	78	121	121	n.r.
Finrex rsp	n.r.	—	979	189	189	n.r.
Fisia	n.r.	—	1156	1004	1100	n.r.
Fochi Filippo	310	—	400	300	500	n.r.
Franco Tosi	10868	+133	18150	9767	13562	32500
Finmeccanica w	51	-7	n.r.	53	109	25000
G Gabetti	1155	—	2813	1122	1329	n.r.
Gaic	n.r.	—	430	585	585	n.r.
Gaic rsp	n.r.	—	429	579	579	n.r.
Gemina	626	+5	620	556	735	6230000
Gemina r n.c.	516	+9	560	498	623	166000
Generali	37185	+131	38000	35095	40197	1603750
Generali w '91	33007	+108	35984	31584	36085	25500
Gewiss	22569	-388	22800	19800	25414	21000
[illegible] ord	161	+2	1129	185	299	25600
Gim ord	1304	+9	1260	1230	1480	42500
Gim rsp	1280	-30	1210	1200	1353	n.r.
Gottardo Ruffoni	100	—	100	103	103	n.r.
Grassetto	405	—	870	405	733	n.r.
I Ifi priv	13742	+84	14080	13852	17594	322000
Ifil ord	5045	+15	4590	4338	5458	698000
Ifil rsp	2537	-6	2480	2487	2827	741000
Ifil w. ord. 98	1454	+20	n.r.	1190	1653	524000
Ifil w. ord. 99	1411	-88	n.r.	1152	1606	48000
Ifil w. rsp. 99	770	+53	n.r.	632	881	168000
Ima	11380	-293	n.r.	10950	13569	[illegible]
Ima rsp	11272	+288	10000	9647	11657	1335000
Imm. Metanopoli	1032	+2	1480	991	1095	230000
Impregilo ord	[illegible]	-9	1370	1233	1453	160000
Impregilo rsp	913	-16	930	850	1095	n.r.
Impregilo w ord 99	462	+15	n.r.	342	519	90000
Impregilo w ord 97	406	+4	n.r.	319	522	379000
Impregilo w. ord 01	406	+8	n.r.	351	431	275000
Ina	2215	+8	2138	2010	2295	8388000
Interbanca ord	sosp.	—	24800	—	—	n.r.
[illegible] priv.	27400	+200	28033	22750	27500	500
Intermobiliare	2435	—	2849	2350	2487	2500
[illegible]	7310	—	[illegible]	[illegible]	7850	1000
Is-Stet warr. 92/98	25229	+462	n.r.	[illegible]	[illegible]	101750
[illegible]	410	—	480	410	555	n.r.
[illegible]	n.r.	—	4831	4200	4200	n.r.
Italcementi ord.	10698	+138	10000	9551	11189	92000
Italcementi risp.	4016	+66	4150	3857	4631	181000
Italcementi w. ord	146	+3	n.r.	109	276	260000
Italcementi w. risp	542	+25	n.r.	419	649	50000
Italgas	4816	+27	4870	4459	5330	2825000
Italmobiliare	22544	-120	21200	21145	26248	19750
Italmobiliare risp	12097	+200	11200	11206	14073	35500
Italmobil. r nc w	n.r.	—	[illegible]	14	84	n.r.
Italmobiliare w ord	n.r.	—	n.r.	471	967	5000
J Jolly Hotels ord	5821	—	6500	5400	5850	5000
Jolly Hotels rsp	7850	—	11200	8100	7850	n.r.
L L'Espresso SpA	3751	+1	4500	2765	3960	130000
La Doria	6770	-42	n.r.	4929	7484	17000
La Fondiaria Ass. Ord	7119	-5	7500	6615	6294	515000
La Fondiaria r. n.c.	3359	+12	3330	3185	3748	10500
La Fondiaria Ass. w	n.r.	—	2505			n.r.
[illegible]	3050	—	3700	3050	3600	n.r.
La Previdente	9776	-116	9700	9091	10956	119500
Linificio ord	530	+4	6530	509	678	20800
Linificio rsp	535	—	1040	490	653	15000
Lloyd Adriatico o	n.r.	—	14530	16950	18852	n.r.
Lloyd rsp nc	n.r.	—	11475	14009	14000	n.r.
M [illegible]	2567	-54	4400	2201	2862	27500
Magona	5805	-95	5060	4600	6826	2080
Magneti Marelli ord	2104	+41	4250	1829	2567	677500
Magneti Marelli rsp	1742	—	2900	1496	1865	10000
Manif. Rotondi	415	—	677	372	415	n.r.
Marangoni	6102	-44	5161	5479	6301	22500
Marzotto	11173	-170	10205	9089	11421	21000
Marzotto rsp	11073	—	10000	9600	11323	4000
Marzotto rsp nc	6585	—	5500	5070	5610	1000
Mediobanca	10289	-39	10300	9550	11741	832500
Merloni	3371	+13	5005	3202	3900	n.r.
Merloni rsp	1441	-6	2380	1389	1643	32500
Milano Ass. ord	[illegible]	+56	4990	4915	5732	90000
Milano Ass. rsp	2446	+44	2290	2282	2718	135000
Mittel	1250	+55	1320	1872	1364	20000
Mittel w	45	+5	638	37	136	30000
Mondadori	12830	-51	13000	11927	14299	516000
Mondadori rsp	6500	—	6500	6200	6750	1000
Montedison ord	989	+1	980	910	1079	20945000
Montedison rsp. nc	1090	-3	1000	1004	1235	5060
Montedison rsp. n.c	732	-2	650	682	940	675000
Montedison w 94/97	78	+4	387	50	139	2240000
Montefibre	1076	-14	1508	978	1188	65000
Montefibre rsp	874	+24	874	740	895	65000
N Nai	230	+7	240	215	259	10000
Necchi ord	980	—	1150	891	980	n.r.
Necchi rsp. nc	1572	—	1572	1572	1572	n.r.
O Olcese	1530	—	635	1500	1580	n.r.
Olivetti ord.	847	+11	1050	733	1280	18780000
Olivetti priv.	1185	-5	1560	1043	1590	17500
Olivetti rsp. nc	699	+	740	612	815	10000
P Parmalat Fin.	1497	-10	1420	1358	1547	4800000
Parmalat w	713	+5	n.r.	590	894	385000
Part. Fin.	n.r.	—	1750	1200	1200	n.r.
Part. F. r. nc ex w	n.r.	—	1028	850	850	n.r.
Perlier	276	+2	583	254	385	n.r.
Pininfarina ord	17081	-18	19100	12749	17209	89800
Pininfarina rsp	14512	—	14000	13310	15500	n.r.
Pirelli SpA	2334	-1	2010	1993	2335	5536000
Pirelli SpA r. nc	1795	-12	1540	1532	1807	510000
Pirelli & C. ord	2017	+11	1858	1845	2319	682500
Pirelli & C. rsp	1323	-1	1250	1235	1490	190000
Poligrafici ed.	3300	—	4754	3260	3780	n.r.
Premafin	392	+10	610	338	654	405000
R Raggio Sole o	280	—	710	280	439	n.r.
Raggio Sole r	104	—	710	104	641	n.r.
Ras ord	16526	+235	14400	15243	16490	571000
Ras risp.	9290	+79	9400	7560	9606	294500
Ras ord. 97 warrant	6366	+140	n.r.	5592	7682	462000
Ras rsp. warrant	n.r.	—	n.r.	4	4	n.r.
Ras rsp 97 warrant	2995	+66	n.r.	2561	3384	197500
Ratti	3092	+14	2850	2950	3200	17500
Recordati ord.	10942	+434	8200	8700	10992	36000
Recordati Risp. nc	5026	-58	3880	4950	6870	52000
Rejna ord.	11400	-200	8636	11400	12000	n.r.
Rejna rsp	40840	—	41800	40840	41340	n.r.
Rinascente ord.	10320	-69	9700	9277	10838	89000
Rinascente priv	3962	-14	3920	3843	4432	47000
Rinascente rsp	4639	-47	4310	4250	4945	20000
Rinascente w. ord	1203	+14	n.r.	949	1302	78000
Rinascente w. rsp	281	+2	n.r.	241	328	76000
Risan. Napoli rsp	9600	—	15881	9180	11450	250
Risan. Napoli ord	17817	-183	28634	15000	22250	750
Riva Finanziaria	4800	-10	5997	4440	4920	2000
Rodriquez	819	—	3900	500	1299	n.r.
S Saes Getters o	37714	+692	n.r.	26062	39258	6600
Saes Getters p	24550	-378	12200	13350	24829	3500
Saffa ord	3379	-51	5850	3190	4117	25000
Saffa risp. part.	3307	-103	5820	3307	4185	n.r.
Saffa risp. nc	1460	-40	3350	1460	1806	2580
Sai ord	33856	-197	6200	18084	34132	34000
Sai rsp.	14810	—	9300	12300	14810	n.r.
[illegible] ord	15480	+57	16200	14949	18117	232000
[illegible] rsp	6413	+26	6300	5973	7376	167500
[illegible] ord	6350	-40	3289	4580	6565	25000
[illegible] rsp	3070	-23	1650	2130	3230	10000
Saipem	5214	-49	3440	3408	5283	562500
Saipem rsp	2590	+20	2100	2010	2552	16000
San Paolo	9488	+109	9400	8400	10413	1130500
Santavaleria	390	—	780	390	390	50000
Santavaleria rsp	104	-	n.r.	100	150	240000
Sasib ord	5534	+1	6800	5307	6897	110000
Sasib r nc	2934	+53	3595	2817	4019	760000
Savino del Bene	3790	+10	3424	3252	4060	90000
Schiapparelli w.	4	-4	145	4	20	725000
Schiapparelli	145	+6	271	122	157	25000
Sci	188	-2	818	148	292	15000
Serfi	6170	+151	6750	5400	6318	42000
Simint ord	2486	-1	1445	1700	2601	70000
Simint priv.	n.r.	—	450	1000	1000	n.r.
Sirti	9492	+61	8800	8923	10220	299000
Sisa	1510	-22	1100	1260	1540	30000
[illegible]	1722	+1	3455	1573	3537	435000
Smi ord	612	-4	550	547	707	228000
Smi rsp	620	-12	555	548	701	170000
Snia Bpd ord	1554	+30	1150	1133	1584	2545000
Snia Bpd rsp	1520	—	1250	1230	1360	n.r.
Snia rsp. nc	974	-12	810	814	990	615000
Snia fibre	619	-7	1200	509	668	75000
Sogefi	3510	-22	3330	3300	3782	535000
Sopaf ord.	1653	-14	3400	1652	[illegible]	n.r.
Sopaf rsp	1400	-10	2285	1207	1421	20000
Sopaf w. ord 97	24	-2	n.r.	18	[illegible]	25000
Sopaf w. rsp	32	+1	n.r.	30	70	225000
Sondel	2387	+22	2050	1834	[illegible]	635500
Sorin Biomedica	6132	+23	3610	3762	5290	183800
Standa ord.	18250	-50	37000	18250	22600	2500
Standa rsp	3868	-23	13100	3640	5600	4000
Stayer	2065	-50	4445	1884	2635	67000
Stefanel	1859	-7	3305	1870	2283	40000
Stefanel w	373	+8	n.r.	364	674	12500
Stet ord	4634	+43	4470	4295	5158	9170000
Stet rsp	3318	+27	3190	3065	3768	4042500
T Tecnost	2524	+20	3690	2434	2825	22500
Teknecomp	1140	+13	1020	956	1294	70000
Teknecomp r. n.c.	844	+32	780	750	844	30000
Telece Cavi	4830	—	5805	4900	6000	n.r.
Telece Cavi r. n.c.	3837	+97	5660	3285	3827	5000
Telecom ord	2605	+26	2580	2364	2740	15122500
Telecom rsp	2206	+16	2070	1864	2252	5872500
Telecom It. Mob. ord	2981	+47	2710	2610	2985	16575000
Telecom It. Mob. r	1756	+8	1560	1614	1800	7425000
Terme Acqui r.nc	[illegible]	—	605	451	558	n.r.
Terme Acqui	899	—	1610	950	1040	n.r.
Toro ass. ord	20170	-94	19700	19342	23396	22000
Toro ass. priv.	9127	+78	8700	8490	10474	16000
Toro ass. risp.	6678	+99	8300	8119	10220	10500
Trenno	3025	—	2980	3025	3088	n.r.
Tripcovich	370	—	2034	376	370	n.r.
Tripcovich rsp.	332	—	1288	332	332	n.r.
U Unicem	9858	+175	11750	8868	10825	248000
Unicem rsp.	4434	+72	6270	4009	4804	14000
Unipol ord	10803	-79	9700	9725	12246	61500
Unipol priv.	6922	+44	5600	6631	8016	49500
V Vetreria Ital.	n.r.	—	5010	6000	6000	n.r.
Vianini Industria	752	—	1118	692	840	73000
Vianini Lavori	2600	-1	4720	2267	2670	92500
Vittoria Ass.	6701	+86	7870	6510	7542	[illegible]
Volkswagen	554000	+6000	464578	523000	606060	n.r.
W Westinghouse	2785	—	6282	2785	3200	n.r.
Z Zignago	9110	-46	8800	7062	9865	6000
Zucchi	7750	—	9820	7440	8000	5000
Zucchi rsp. n.c.	5897	-180	5626	3190	4100	3000

* Minimi e massimi non rettificati rispetto ad operazioni sul capitale ed a stacco dividendi.

FONDI D'INVESTIMENTO

ITALIANI

	10-04	09-04
Adriatic Bond	20321	20331
Adriatic Americ.	21391	21441
Adriatic Europe	19627	19781
Adriatic Far East	13731	13655
Adriatic Global	19036	19282
Adriatic Multi Fund	17985	17599
Agrifutura	21022	21097
[illegible]	[illegible]	[illegible]
Arca Az. America $	13.05	13.07
Arca Az. Eur. Sfr	6.45	6.44
Arca Az. F. E. Yen	782.16	787.04
Arca Bond Ecu	5.31	5.31
Arca Bond Yen	648.83	648.59
Gestnord America $	12.82	12.93
[illegible]	[illegible]	[illegible]

ESTERI AUTORIZZATI

[illegible]	[illegible]	[illegible]

Interessanti proposte delle aziende venete direttamente al cliente

Cercando il meglio per la casa

Gli interni? Assomigliano a chi li abita

In una casa, ciò che fa la differenza, è l'arredamento. Sono i mobili - scelti ad uno ad uno con gusto personale e insieme pensando alle esigenze pratiche dell'abitare - a dare volto a un appartamento.

Armadi, divani, poltrone, librerie, letti, cucine, bagni: tutti questi componenti degli interni sono un po' il «passaporto» di chi abita, tracciano la personalità, l'identikit, «raccontano» le preferenze, i suoi sogni, il suo modo di vivere, le sue abitudini.

Per questo diventa molto importante scegliere bene ciascun pezzo, quando si mette su casa, perché l'appartamento, per essere davvero «giusto», deve in qualche modo assomigliare a chi lo abita. La miglior cosa, dunque, è rivolgersi a ditte specializzate, competenti e professionalmente preparate, per farsi aiutare nelle proprie opzioni, così da non attuare scelte sbagliate di cui poi, più tardi, doverai pentire.

Un buon indirizzo è, ad esempio, Divani & Sofà in corso Unione Sovietica 493/4 (vicino al Bowling Mirafiori), tel. 3488800, dove per la prima volta a Torino le aziende venete vendono direttamente dalla fabbrica ai clienti i propri manufatti, a prezzo di produzione.

All'esposizione si trova davvero tutto per arredare la casa, presentato da professionisti gentili, disponibili, e competenti.

Dai divani alle cucine, alle camere da letto; dagli accessori del bagno ai soggiorni completi, ai complementi di arredo.

«I pezzi arrivano direttamente dalle nostre aziende in Veneto - dicono al negozio - siamo noi i produttori e questa esposizione è la prima esperienza di vendita direttamente al privato».

«Dalle fabbriche al cliente», dunque, con evidenti vantaggi. L'operazione permette evidentemente prezzi migliori e assolutamente concorrenziali. Poiché non ci sono particolari ricarichi, gli «sconti» su ogni proposta in genere vanno dal cinquanta al settanta per cento.

In questo periodo poi, si parla di alcune «offertissime» da non perdere. Per esaurimento di fine serie, da Divani & Sofà sono disponibili trenta modelli di cucine, venti modelli di camere, duecentocinquanta modelli di salotti a prezzi davvero scontatissimi.

Le proposte sono varie e per tutti i gusti, anche perché l'esposizione del negozio è davvero molto ampia: si parla di tremila metri quadri.

E i modelli? Pure riguardo a questo, Divani & Sofà non delude il cliente. Nel punto vendita di corso Unione Sovietica infatti si trovano elementi d'arredo che soddisfano le più particolari esigenze. Chi cerca pezzi classici, ideali per una casa «come una volta», li trova facilmente; così chi preferisce un arredamento più moderno, magari con le ultime novità in fatto di design, di materiali e di idee, uscirà dal negozio soddisfatto e certo di aver fatto buoni acquisti.

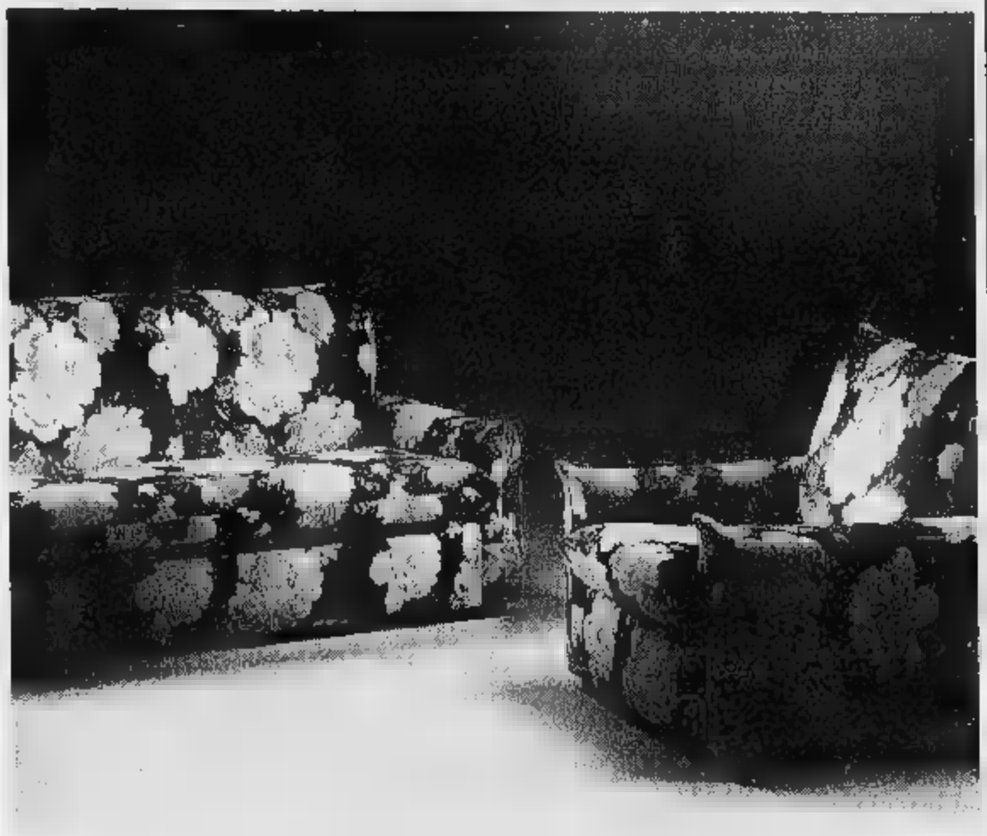

Non mancano nell'esposizione, pure le proposte all'ultima moda: è vasta, ad esempio, l'offerta nello stile «arte povera», che si usa moltissimo.

Le cucine, in particolare, possono essere in legno massiccio, in altri materiali e anche in muratura, con piani piastrellati. Pure per quanto riguarda i tessuti che rivestono divani e poltrone, la scelta è amplissima e in diversi «stili».

Si va dai più resistenti, ai tessuti ecologici, agli antimacchia, fino a quelli più prestigiosi, in vera pelle. Va ricordata una cosa importante: tutti i pezzi sono sfoderabili.

Per consigliare il pubblico, in corso Unione Sovietica 493/4 sono disponibili in loco architetti, che possono, dopo aver ascoltato i desiderata dei clienti, suggerire le migliori scelte d'arredo. Non manca, per le più diverse esigenze di chi compra, la possibilità di acquistare mobili su misura, sia in fatto di cucine sia in fatto di armadi: spesso accade infatti, che le differenti situazioni abitative richiedano particolari soluzioni d'arredamento, da realizzare «al centimetro».

Sempre per favorire i clienti, Divani & Sofà è aperto tutti i giorni, dal lunedì al sabato, con orario continuato dalle alle .

Divani & Sofà
FABBRICA MOBILI & DIVANI
C.so Unione Sovietica 493/4 TORINO Tel. 011/3488800 (a fianco al Bowling Mirafiori)
SHOW ROOM: Via Camillo Riccio 23 - TORINO

LIQUIDA
CHIUDE
RINNOVA
SCONTI FINO AL 70%
DALLA FABBRICA AL CONSUMATORE
ORGANIZZAZIONE DITTO ANTONIO
TORINO - TEL. 0337/218445

ORARIO CONTINUATO

In un fornitissimo negozio di Rivoli continuano gli sconti super

Grandi occasioni per lo sport

E in vetrina c'è un'estate di tempo libero

Nonostante il calendario, la primavera stenta ad apparire sul grande palcoscenico stagionale

In montagna c'è ancora neve e il protrarsi della stagione bianca consente agli appassionati di godersi ancora lunghe giornate sui campi di sci, ma ci sono già molti che pensano alla prossima stagione e incominciano ad attrezzarsi. Perché? Perché hanno saputo che Zanella Sport, a Rivoli, sta svendendo tutto l'abbigliamento e l'attrezzatura da neve per uomo, donna e ragazzi, a prezzi scontatissimi.

Gli scaffali vanno svuotati e Zanella vi invita ad aiutarlo in questa operazione. Date un'occhiata, rimarrete strabiliati.

I punti vendita si trovano nel grande palazzo Gardenia Blu in corso Francia 155.

E' un buon investimento per la futura stagione: perché quindi non approfittare degli sconti proposti a Rivoli?

Sono in vendita sci, attacchi e scarponi delle migliori marche: ciascun cliente troverà il corredo adatto per le proprie capacità e aspirazioni sciistiche.

E c'è anche il reparto abbigliamento per affrontare il freddo nella giusta maniera: pantaloni, tute intere e spezzate, salopettes, maglioni, giacche a vento in vari colori e modelli: tutta la merce è delle migliori marche, naturalmente.

Potrebbe essere anche un buon investimento i prezzi sono veramente interessanti! per programmare una settimana bianca «primaverile» e provare anche nuove discipline della neve, oltre la discesa: lo sci di fondo, il pattinaggio su ghiaccio, lo snowboard.

E chi non ha molta voglia di cimentarsi in queste attività troverà ottimi spunti per rinnovare il proprio guardaroba da passeggio con scarponcini doposci, pantaloni in tessuti sintetici o velluto, giacche a vento con cappuccio, simpatiche tutine colorate da sfoggiare sulle affollate terrazze prendisole o lungo i sentieri di montagna.

Ma Zanella ha anche una vasta scelta di abbigliamento e attrezzature per altre categorie di sportivi.

Per gli appassionati di calcio e calcetto maglie, completi, calze e scarpette chiodate delle migliori marche.

Anche per i tennisti non mancano le golose occasioni di cambiare attrezzatura per affrontare gli avversari in maniera adeguata: racchette, scarpe, completi maglie e calzoncini sono in vendita a prezzi convenientissimi.

Sono disponibili tutti i marchi preferiti dai campioni della terra rossa.

Altre proposte interessanti riguardano la piscina con costumi, cuffie e occhialini; il jogging calzature specifiche e abbigliamento dedicato e chi fa sul serio e pretende materiali e tagli specifici o per chi lo fa per divertimento con magliette e calzoncini coloratissimi e spiritosi.

Ma Zanella sta anche dando il via alle «sfilate» di primavera e non perde l'occasione per offrire i nuovi campionari a prezzi straordinari.

Una campagna promozionale che senza dubbio interessa tutti. L'abbigliamento primavera estate viene offerto con prezzi «da regalo». E' il momento giusto per approfittarne

L'estate si avvicina ed è il momento di rinnovare il guardaroba con magliette, t-shirt, e pantaloni, short e abiti leggeri in cotone, lino e seta, camicette gonne sono disponibili a prezzi mai visti.

E dopo un lungo inverno, è ora di preparare il corpo alla passerella estiva. Via la ciccia! E' ora di sconfiggere la pigrizia e curare la forma fisica per poter affrontare in piena forma la prossima stagione.

Tutti in palestra, dunque e, se il tempo lo permette, via sui sentieri dei parchi cittadini e sulle stradine della provincia a cavallo della bicicletta e a piedi facendo jogging e salutari passeggiate.

Per affrontare in modo giusto l'impegno fisico è necessario spendere cifre astronomiche in abbigliamento e attrezzatura.

I punti vendita di Zanella Sport si troveranno tutti gli articoli necessari delle marche più conosciute a prezzi bassi anche sul campionario della stagione che sta per arrivare.

GARDENIA BLU RIVOLI

ZANELLA
SPORT E MODA

SCONTA FINO AL 70%

D.L.F. LEGGE 80

SPOGLIA I PREZZI!!!

SUPER OFFERTA MOUNTAIN BIKE

MOUNTAIN BIKE CAMBIO SHIMANO L. 159.000

COMPLETO CICLISMO

NAPOLEONE-SPORT FULL	L.	69.000
CASCO BICI	L.	59.000

SCI - ATTACCHI

ROSSIGNOL - HEAD - ATOMIC+TYROLIA 650	L.	169.000

SPECIALE ABBIGLIAMENTO SCI JUNIOR

TUTA SCI JUNIOR	L.	59.000

SPECIALE TENNIS

RACCHETTA IN GRAFITE WILSON-ALTO-ROSSIGNOL	L.	69.000

TEMPO LIBERO

TUTA TRIACETATO REEBOK-DUBIN-DIADORA	L.	69.000
MAGLIETTE POLO SPEEDO-DIADORA	L.	33.000
T-SHIRT OCEAN PACIFIC-FANATIC-KAPPA	L.	19.000
COSTUMI QUICK SILVER-DUBIN	L.	29.000
SCARPA VELA IN CUOIO	L.	39.000
COMPLETO PALESTRA	L.	39.000
SCARPE TENNIS HEAD DIADORA ASICS	L.	29.000
SCARPE JOGGING PUMA DIADORA-VALSPORT	L.	39.000
PATTINI IN LINEA ROLLER	L.	89.000
ZAINI E BORSE DEVEN-DOLOMITE	L.	39.000

REPARTI PALESTRA NUOTO - CALCIO - SNOWBOARD - ZAINI CICLISMO - CALZATURE - ABBIGLIAMENTO CLASSICO E CASUAL

RIVOLI - C.so Francia, 155 - Tel. 011/9574141 - 9573869 ORARIO CONTINUATO: 9,30 - 19,30 (al sabato)

BANCOMAT - CARTE DI CREDITO: VISA, CARTA SI, AMERICAN EXPRESS, DINERS - FINANZIAMENTI RATEALI IN SEDE

Federcalcio: dal summit fumata nera

ROMA. Doccia fredda. A meno che Matarrese oggi [illegible] dimostri improbabili capacità ipnotizzatrici, il rischio che l'incontro Figc-Leghe-Coni e Aic si tramuti in uno scontro è alto. Il sindacato si troverà davanti un [illegible] chio di promesse [illegible] un piano del Coni che dovrebbe concedere [illegible] calciatori, in un lontano futuro, solo una piccola rappresentanza, ininfluente. Il consiglio federale ieri si è trovato d'accordo nel non prendere decisioni [illegible] vuole aspettare per i parametri, auspicando un decreto del governo (il 18, a [illegible] giorni dalle elezioni? Strana idea) che permetta di diluire in [illegible] anni l'azzeramento. E attende direttive Uefa per la difesa dei vivai. Novità negative sul fondo di garanzia: uno studio del Coni sancisce che la Figc [illegible] può [illegible] ente costituente. Toccherà quindi alla Leghe, ma queste ultime vogliono risparmiare. Insomma Campana (nella foto) deve fidarsi. Non lo ha fatto l'altra volta, lo farà oggi? Il presidente della Lega C, Abete, ne [illegible] convinto: «La protesta [illegible] nata anche dalla crisi dei rapporti denunciata dal sindacato. Ora la questione è superata, Campana sa che certi tempi tecnici non si possono accorciare». **[p. ser.]**

OGGI IN TV

10,00 Golf. Augusta Masters (r. slnt.)	Tele+2	**16,30** Il grande basket	Tele+2
12,00 Basket. Mash-Buckler (r. slnt.)	Tele+2	[illegible] Studio sport	[illegible] 1
12,50 Studio sport	Italia 1	**19,30** Volleimania	[illegible]
13,15 Tmc sport	Tmc	**19,35** Tg S Lo sport	Raidue
14,00 La grande boxe (replica)	Tele+2	**19,45** Telesport, tg sportivo	[illegible]
14,30 Coast to Coast	Tele+2	**19,45** Tmc sport	[illegible]
15,00 Hockey. Nhl, Power Week	Tele+2	[illegible] **Calcio.** Bundesliga: [illegible] Francoforte-Hansa Rostock	Tele+2
15,45 Pallavolo. Playoff, semifinale Alpam Roma-Anthesis Mo	femminile Rai tre	**20,30** Tg 1 Sport	Raiuno
16,15 Atletica. Maratona Dee Ables	Rai tre	**21,45** Superbike anteprima S. Marino	Tele+2
16,15 Baseball. Baltimore-Cleveland	Tele+2	**22,00 Golf.** Augusta Masters	Tele+2
16,25 Biliardo. Campionato italiano	Rai tre	**0,45** Italia 1 Sport	[illegible] 1
16,25 Sportsera	Raidue	**1,00 Calcio.** Eintracht-Hansa (r.)	Tele+2
		1,35 Nbaction	Tmc

LA STAMPA

SPORT

Venerdì 12 Aprile 1996 *29*

Caccia allo scudetto

Ritrovato Codino, da domenica i rossoneri potranno contare [illegible] Weah

SAVICEVIC

«Vecchio Milan nuovo Baggio»

«George ci è mancato molto, inutile nascondere la verità: [illegible] di lui facciamo fatica»

Il Genio: [illegible] Cagliari ho rivisto la squadra che combatte con la grinta giusta e Robi molto determinato; però occorre fare attenzione, l'allarme non è ancora cessato

MILANELLO
DAL NOSTRO INVIATO

Fatturato dell'ultimo [illegible] quattro autoreti a favore della Juventus, due a beneficio del Milan. Gli uomini [illegible] Agnelli [illegible] Berlusconi le chiamano sinergie. A Cagliari, e altrove, non proprio. E' la vita. La risposta, la reazione, c'è stata: alla Juve (chi di autogol ferisce, di autogol perisce), agli scettici, ai gufi, il cui indiscusso leader, Oscar Washington Tabarez, [illegible] ormai un anno che aspetta un lugubre dattiloscritto (Capello va).

Robertino Baggio parla poco. Dejan Savicevic, abbastanza. Il Genio, mercoledì sera, ha aperto le danze, invitando Napoli. Il Codino le ha chiuse, sotto braccio a Oliveira. Una punizione da trenta metri, a gobba di cammello, nel vento. Domanda: la palla sarebbe entrata lo stesso? Risposta di Raffaello: [illegible]. Altra domanda: eravate tesi? Altra risposta: [illegible] giusto». E' fatta? «Speriamo». Non [illegible] sillaba di più. A testimonianza di uno stato d'animo che il primo posto in classifica e, come dire?, l'involontaria firma in calce allo scudetto non riescono ad affrancare dal perverso stillicidio di sostituzioni, già diciotto fra campionato e coppette varie.

Più ciarliero, Savicevic accetta di fare il punto. Dopo Milan-Lazio 0-0, il Genio aveva confessato: «Se non cambiamo registro, addio scudetto». E' cambiato qualcosa? Sorride. Lampeggia. Come dire: sì, [illegible] cambiato il... vento. Poi, compito e compunto: «Ci abbiamo messo un po' più [illegible] grinta, [illegible] cattiveria. Questo sì. Dei miei amici, in tribuna sabato a San Siro, [illegible] rimasti sorpresi, delusi: ma come, Dejan, [illegible] giocato per il pareggio? Li capisco. Avevano ragione. A Cagliari, se non altro, [illegible] sfoderato gli artigli». Per la verità, secondo Giorgi, il Milan ha sfoderato tutt'altra roba. A proposito: chi ha ragione, il tecnico dei sardi e dare del patetico a Capello, [illegible] Capello a rivendicare la legittimità del successo? «Ha ragione Capello». Pausa. «Questa volta». Bontà sua. Genio. Approfondisca, please: «Non avremo fatto [illegible] in assoluto, ma [illegible] sicuro abbiamo spinto più dei Cagliari. Fra la [illegible] stra voglia e la loro non c'era proprio paragone. La fortuna ha scelto noi: [illegible] qui».

All'andata, Oliveira gli aveva addentato uno stinco. E stavolta? «No problem. Un fallo a testa, io su di lui, lui [illegible] di me, [illegible] monito lui, ammonito io, e, alla fine, scambio di maglie. Senza traccia di incisivi». Sei punti [illegible] cinque giornate dal termine. Savicevic, sparviero rotto a tutte le razzie, predica concentrazione: «Calma [illegible] sangue freddo. D'accordo, [illegible] più sembrerebbe fatto. Ma [illegible] più [illegible] significa tutto. E allora, per favore, non facciamo cavolate. La Juve è sempre [illegible]. Genio, ci parli dell'ultimo Baggio: «E' in ripresa. Da quando? Da Piacenza. Tre partite. Dà calci, [illegible] prende, dribbla, tira. Lo vedo sveglio, vivo. Un Baggio da battaglia. Saranno state le coccole del Presidente». [illegible].

Domenica a Napoli rientra Weah (per tacere [illegible] capitan Baresi). «George ci manca - spiega Savicevic -. Poche storie: l'aver battuto Parma, Piacenza e Cagliari senza di lui, non significa niente. Volete la verità nuda e cruda? Quando [illegible] c'è, facciamo fatica. Quando c'è, è un altro Milan». Insomma: passata è la tempesta, ma se al Milan non si odono augelli far festa, è perché i risultati mascherano attriti e flessioni, serbatoi quasi vuoti [illegible] taniche di benzina quasi piene.

Nel frattempo, Fabio Capello gioca al bel tenebroso, al generale che, nei secoli fedele al giuramento patrio, non intende rompere la consegna del silenzio. Real [illegible] Milan? Silvano Ramaccioni, [illegible] manager, non esclude [illegible] che possa restare, ma da Madrid insistono: è nostro. Il nodo, che doveva essere ufficialmente sciolto oggi, dopo Cagliari, verrà viceversa sciolto all'indomani delle fatidiche elezioni del 21 aprile. Se passa la linea Berlusconi, Continuità per la vittoria, Capello [illegible] si muove. Se vince Galliani, Rifondazione milanista, Capello lascia. Per adesso, precedenza all'operazione scudetto. Le escursioni a Napoli e Torino fanno, [illegible]: meno paura. Anche se il ritorno di Weah, fermo dalla apocalittica notte di Bordeaux (19 marzo) per la frattura dell'avambraccio destro, ripropone il solito quiz: uscirà Baggio o uscirà Simone? E' probabile che tocchi a quest'ultimo.

Roberto Beccantini

Savicevic (foto grande) promuove il Baggio (in alto) delle ultime partite; Capello (destra) non svela il suo futuro

BIGLIETTI A NAPOLI

PREZZI BASSI LA POLITICA PIU' SAGGIA

NAPOLI e il calcio. Negli anni maradoniani [illegible] moraleggiava sulla città afflitta da problemi serissimi che consegnava la propria ricchezza ai botteghini del S. Paolo: lo scudetto vissuto a cambiali. C'era chi lo archiviava come folklore, chi come il sintomo di un malcostume diffuso: il panem et circenses del Duemila.

Mercoledì sera Napoli e il calcio hanno dato in [illegible] prove di lungimiranza e di un rapporto corretto con i tifosi: poiché la partita con [illegible] Torino veniva appena quattro giorni prima [illegible] quella contro il Milan, la [illegible] società ha abbattuto i prezzi a [illegible] mila lire per le curve e a 20 mila per le tribune e i distinti. Tanto - hanno pensato i collaboratori di Ferlaino - i tifosi non avrebbero i soldi per pagare due biglietti a costo intero e, dovendo scegliere, rinuncerebbero al Toro. Meglio [illegible] lo stadio pieno, con lo sconto.

E il S. Paolo si è riempito: 47 mila paganti (più 19 mila abbonati) in una città dove ormai non è insolito vederne meno di diecimila. A Torino con i prezzi normali ce n'erano 2 mila per Juve-Udinese, a Parma un migliaio, a S. Siro 14 mila per Inter-Samp, a Roma 13 mila per Lazio-Fiorentina. L'incasso è stato di 700 milioni, il più alto della serata, almeno il doppio che nelle prospettive.

Abbiamo visto in tribuna intere famiglie, abbiamo conosciuto gli impiegati di un ufficio della Telecom, quattordici per- [illegible] in tutto, uomini e donne, che hanno chiuso con [illegible] lavoro alle 19,30 e sono andati [illegible] S. Paolo [illegible] gruppo: «Ci costa meno che una serata [illegible] pizzeria e poco più [illegible] un [illegible].

E' bello uno stadio pieno. E' stimolante per i giocatori. Per quanto ne pensino i profeti (a pagamento) del pallone televisivo, [illegible] vero calcio è ancora questo senza il sussidio [illegible] replay [illegible] con una colonna sonora autentica. L'esempio sporadico ma intelligente del Napoli segna la strada che le società [illegible] A e B dovranno seguire per affrontare la concorrenza della pay-tv: la politica dei prezzi bassi, che pochi finora hanno perseguito perché i nuovi manager chiedono i miliardi della Rai, di Telepiù, di Cecchi Gori, ma non mollano una lira sui biglietti. Chiedono ventotto o trenta mila lire per un posto in curva, anche quando la partita non ha il minimo appeal.

Crediamo non sia un caso [illegible] Ferlaino (che pure scelte sbagliate ne fece fino [illegible] portare il Napoli sull'orlo [illegible] fallimento) appartiene alla vecchia scuola. Quella che ragionava sulla passione [illegible] più che sul marketing.

Marco Ansaldo

STRATEGIA

COME LOTTANO GLI [illegible] MONTI

La Juve con il bilancino

Lippi: «Dobbiamo dosare le forze»

TORINO

NEL borsino delle speranze scudetto, [illegible] quotazioni della Juve sono sempre stazionarie. Ma con una leggera tendenza al ribasso. Dopo [illegible] turno infrasettimanale di campionato, non [illegible] cambiato nulla, ovvero è cambiato molto. Il Milan [illegible] ha perso e neppure pareggiato, lo sforzo dei bianconeri per battere l'Udinese è costato alla Lippi Band nulla di significativo a parte una faticaccia. Ed è proprio il grande dispendio di energie [illegible] nemico numero uno della Juve che, se tiene sempre d'occhio la pratica scudetto, è ovviamente già proiettata sulla Coppa. Anche [illegible] Lippi, più per obbligo che per convinzione, spiega: «Aspettiamo ancora e continuiamo a vincere».

[illegible] [illegible] proprio per avere la squadra ai massimi livelli [illegible] coledì [illegible] [illegible] che il tecnico dosa le forze dei suoi con precisione da farmacista. Contro l'Udinese la sostituzione di Vialli e poi quella di Del Piero sono state considerate, da qualche opinionista televisivo notturno, un attentato al buon senso. In realtà Lippi non è stato colto da un improvviso raptus di follia. Ha compiuto scelte mirate che spiega così: «Sarebbe bello vedere sempre tutti i migliori in campo, ma con tanti impegni se non dosi le energie la benzina finisce presto. E poi quelli che non giocano possono pensare: ma allora noi che ci stiamo a fare qui? Per fortuna in questo momento gli uomini non mancano e posso permettermi dei cambi impossibili fino a qualche tempo fa».

E [illegible] legge del turnover scatterà pure domani con la Samp dello scatenatissimo Chiesa. «Un attaccante atipico» come lo definisce Lippi. Anche perché a quattro giorni dalla sfida con i francesi, la Juve [illegible] [illegible] da una nuova battaglia-scudetto. Anche questa da vincere e capace di procurare altre risorse fisiche. Insomma, una squa- [illegible] [illegible] via d'uscita, [illegible] si «allenerà» in campionato per mantenere la giusta concentrazione per [illegible] Coppa. Ma Lippi mette le mani avanti: «Le vittorie aumentano la convinzione nei nostri mezzi, però vincere ogni volta non [illegible] facile. Contro l'Udinese ci abbiamo provato sempre, anche attraverso soluzioni tattiche diverse. Domani ci vorrà un'altra prova di carattere, perché la Sampdoria [illegible] segnato [illegible] gol nelle ultime due trasferte. E io non vorrei che provare a batterla ci [illegible] [illegible] molte, troppe fatica».

Del Milan fortunato e vincente di Cagliari nessuno si preoccupa più di tanto. Aggiunge Lippi: «Una vittoria a Cagliari era nella logica. [illegible] poi [illegible] [illegible] fortunati, questo [illegible] un altro segnale positivo a loro vantaggio. Comunque il Milan non mi pare [illegible] squadra che si [illegible] accerchiata, né preoccupata». Su questo punto il consenso [illegible] unanime. Ferrara, a proposito della buona sorte milanista, ragiona così: «Hanno pareggiato partite che dovevamo [illegible] [illegible] lasciamo perdere. [illegible] non parliamo mai di fortuna. Lo [illegible] Zeman, la Juve no. Però [illegible] frenano, noi siamo qui. Ricordo che a Napoli hanno perso negli ultimi [illegible] anni. In- [illegible] cerchiamo di vincere noi le prossime cinque partite. [illegible] non mi pare così facile».

E [illegible] conferma che è la Champions League il sogno proibito, ecco la confessione di Ravanelli: «La corsa dietro al Milan ci sta togliendo qual[illegible] [illegible] livello fisico e psicologico. In questo momento ci vuole realismo, bisogna pensare che se c'è un obiettivo che [illegible] possiamo fallire [illegible] la finale di Coppa. Se non vinciamo, questa diventa una stagione normale». Dopo i novanta minuti con l'Udinese, i primi da un mese [illegible] qua, ha recuperato con fatica. E il pensiero di un'altra partita altrettanto intensa domani lo preoccupa: «Non dovremo rilassarci, né spremerci oltre il lecito. Purtroppo siamo in questa situazione perché abbiamo sbagliato troppo nella parte centrale del- [illegible] stagione. E pensare che poteva essere un altro campionato alla nostra portata».

Intanto la Juve sta mettendo a punto il programma delle amichevoli di fine stagione. Il [illegible] meglio la squadra, priva di otto-nove nazionali, partirà per una tournée in Cina, Corea del Sud e Vietnam. I bianconeri superstiti, rinforzati da alcuni prestiti, giocheranno a Pechino, Canton, Seul e Ho Chi Min (l'ex Saigon). Il ritorno in Italia [illegible] previsto per l'8-9 giugno.

Fabio Verguano

[illegible] TORRICELLI, [illegible] OMOLOGATI [illegible]

Sospesi anche tre granata

[illegible] Due giornate a Torricelli (Juve) e Manighetti (Bari) [illegible] [illegible] ad Amoruso (Fiorentina), D'Ignazio, Di Carlo (Vicenza), Longo, Ayala (Napoli), Milanese, Angloma, Sogliano (Torino), Aldair, [illegible] (Roma), Di [illegible] (Piacenza), Di Matteo (Lazio), Inzaghi (Parma), Karembeu (Samp) e Tassotti (Milan). Solo diffidato Mihajlovic espulso per fallo su [illegible] [illegible] Arbitrano domenica: Atalanta-Cagliari: Serena; Bari-Cremonese: Treossi; Inter-Padova: Messina; Juve-Samp: Borriello (sab. h. 16); Lazio-Parma: Pairetto; Napoli-Milan: Ceccari; Piacenza-Toro: Boggi; Udinese-Fiorentina: Cesari; Vicenza-Roma: Trentalange. In B: Ancona-Pescara: Nicchi; Bologna-Foggia: Bolognino; Andria-Chievo: Dagnello; Genoa-Brescia: Tombolini; Lucchese-Venezia: Farina; Perugia- [illegible]: Branzoni; Pistoiese-Palermo: Rossi; Reggiana-Avellino: Gron- [illegible]; Reggina-Salernitana: Bettin; Verona-Cesena (sab. 20,30): Racalbuto.

Marcello Lippi (foto a lato) anche domani contro la Sampdoria di Chiesa applicherà la legge [illegible] turnover «Con tanti impegni la benzina finisce presto: ma dobbiamo continuare a vincere»

I granata già oggi a Salsomaggiore per preparare la trasferta di Piacenza

Toro, cercasi gol in clausura

E Vieri conferma Simo: «Ci darà la scossa»

TORINO. La voce dell'ottimismo dice che se perdi tu ma continui a perdere anche chi stai inseguendo, allora è un segno del destino, significa che malgrado tutto resti sempre in corsa e alla fine la spunterai. La voce del pessimismo, invece, dice che se perdi anche quando, alla buon'ora, dopo un'eternità, sei tornato a giocare bene fuori casa, beh, vuol proprio dire che ci santi, che la B t'aspetta.

Così, pencolanti tra queste due voci, sono quelli del Toro. Euforizzati e, al tempo stesso, depressi dalla prestazione napoletana che, afferma Rizzitelli, è un vero peccato i tifosi non abbiano potuto ammirare: abbiamo dato il cuore, come vogliono loro». Affermazione non casuale, i granata fortissimamente desiderano che la loro gente sappia che l'impegno c'è stato. Onde evitare un bis della Pasquetta con l'ultrà.

Che gagliarda prova del S. Paolo figlia degli insulti e delle minacce di lunedì a Orbassano? Ovviamente, al di là del semplice e malevolo sospetto, non c'è un sì o un no a questa domanda e altrettanto ovviamente squadra ammetterebbe mai che la contestazione ha dato una scossa benefica perché significherebbe legittimare l'intimidazione ultrà ogni qual volta le cose male.

L'unica sicura è che senza dubbio la protesta ha lasciato tracce evidenti. Una ravvisabile nel viaggio che oggi, dopo l'allenamento, Rizzitelli e compagnia faranno alla volta di Salsomaggiore. Ufficialmente, il ritiro anticipato è spiegato con l'urgenza di cercare la concentrazione assoluta perché «Piacenza per noi è la partita dell'anno». Tutto giusto, tutto condivisibile: però non può non stupire che il Toro anticipi la clausura, proprio il Toro che, nel commentare il siluramento di Scoglio, s'era detto stranito dai troppi allenamenti, psicologicamente sgonfiato dai continui ritiri.

Intanto Vieri ribadisce quanto detto a caldo, negli spogliatoi di Napoli: «Quando sfiori il gol sei volte che cosa puoi imputarti? Purtroppo riusciamo a segnare, tutto il campionato che siamo zavorrati da questa incapacità andare in porta».

Già, dopo quello partenopeo, l'attacco granata è il più sterile della A. In trasferta, addirittura, il peggiore, in quindici partite ha messo insieme la miseria di 7 reti. D'altronde, giocando una punta sola, Rizzitelli, ché Karic in area è cieco (la riprova è l'occasionissima gettata al vento al S. Paolo), che cosa si può pretendere? «Ah sì - risponde Lido il bello - se Rizzi è marcato bene per noi sono guai... Purtroppo, è tutto il campionato che a Ruggiero manca spalla adeguata: se avesse vicino quello del Bari, Andersson, tanto per fare un nome, se ci fosse un tipo forte atleticamente, di grosso peso fisico, bravo di testa, uno alla Silenzi per intenderci, allora avremmo di questi problemi».

Vabbè, inutile ripetere per la millesima volta che un colpitore di testa c'era (Hakan), che assurdamente non è stato sostituito, la storia è nota. Piuttosto, perché non provarci con Dionigi? Certo, se è stato confinato in panca sia da Sonetti che da Scoglio è sicuro una ragione ci sarà: pero, vista la situazione, l'idiosincrasia al gol...

Vieri, come suo solito, non si trincera dietro i e i ma, risponda chiaro e tondo che «Dionigi ha caratteristiche particolari, è solo uomo d'area». Insomma, il buon Dionigi si rassegni, continuerà a stare a guardare.

Contro il Piacenza sarà confermato Simo, che il condottiero elogia «E' riuscito ad allungare la squadra senza crearle problemi, ha dato la scossa sul piano offensivo». Per fare la formazione Vieri avrà problemi, nel che l'organico è ridotto all'osso dalle squalifiche (a Cristallini si sono aggiunti ieri Milanese, Sogliano, Angloma) e dagli infortuni (Cravero, Caniato, Pelé). Il ghanese parte per Salsomaggiore, ed è per non giocherà. Così correrà il rischio di sentirsi rivolgere gli stessi cori con i quali gli ultrà piacentini avevano perseguitato dieci giorni fa Desailly. «Ignobile questa piaga - dice Abedi - non ne posso più d'essere insultato per il colore della mia pelle, in Italia è sempre peggio».

Claudio Giacchino

DIRITTI TV

Cecchi Gori ricorre, domani Nizzola in aula

MILANO. Vittorio Cecchi Gori non demorde sui diritti televisivi e cerca di bloccarne l'assegnazione alla Rai che dovrebbe avvenire lunedì prossimo. Ieri, tramite i suoi legali, ha presentato un ricorso d'urgenza avverso la Lega presso la prima civile del tribunale di Milano. Il presidente della Fiorentina chiederà il sequestro dei diritti elencati, nell'asta indetta a suo tempo dalla Lega, dal punto uno al punto otto, in pratica quelli relativi alla radio e alla tv in chiaro. Diritti che l'assemblea di Lega aveva assegnato il 15 febbraio alla Cecchi Gori Communications per 213,5 miliardi stagione e poi ritirati perché gruppo fiorentino non aveva presentato la fidejussione richiesta entro il successivo 28 febbraio.

Nel ricorso si chiede che questi diritti vengano affidati alla stessa Cecchi Gori Communications oppure a un custode giudiziario in quanto Gruppo del presidente viola ritiene che la mancata presentazione delle fidejussioni rappresenta in sé un grave inadempimento. Il tribunale ha già convocato per domani alle 10,45 il presidente della Lega, Nizzola (che definisce il ricorso «assolutamente infondato»), per decidere se bloccare meno l'attribuzione dei diritti tv alla Rai con quale c'è accordo per 185 miliardi, indicizzati per tre anni. Accordo che l'assemblea di Lega dovrebbe ratificare lunedì. **(n. sor.)**

Luigi Cagni, 6° Piacenza

Il perdono di Cagni

«Contestato, ma civilmente»

«Con Baresi erano stati scorretti
però pure gli ultras sono maturati
E' stato Collina a fare togliere
le scritte: non mi davano fastidio»

PIACENZA

La lunga notte degli ultras ha infastidito i piacentini più della sconfitta interna contro il Vicenza. La città non si riconosce nella frangia irrequieta che l'altra sera ha incrociato le mani senza applaudire per una decina di minuti, e che aveva esposto un grande striscione («Cagni rispetto gli ultras»), rimanendo a lungo in silenzio. E, ancora, prima dell'inizio della partita, gli striscioni erano moltiplicati quasi all'improvviso, scritte che hanno lasciato di stucco e che hanno fatto riflettere su questo calcio sempre più intollerante: «Meglio un giorno da ultrà del c... che una vita da Cagni» e «Desailly, meglio repressi che negri». Poi i triti e ritriti slogan anti-Baresi. Insomma un'altra notte di ordinaria follia, la contestazione un allenatore che, se riuscirà a salvare la squadra autarchica affidatagli, compirà un autentico miracolo.

Il giorno dopo Cagni, messo sul banco degli imputati dalle frange più oltranziste del tifo biancorosso, sembra fare marcia indietro. Vorrebbe sdrammatizzare. «Mi hanno contestato in modo civile - dice l'allenatore del Piacenza - sono maturati, io qualche giorno fa, sbagliando, li avevo definiti in modo improprio, deficienti. Ma usando quel termine non intendevo mettere in dubbio il loro quoziente intellettivo, volevo soltanto dire che si erano comportati in modo poco corretto quando hanno offeso Baresi, tant'è che è emersa un'immagine di Piacenza per nulla reale. In questa città si lavora serenità e proprio la gente ci dà modo di esprimerci al meglio. Comunque l'atteggiamento degli ultras mi ha preoccupato più di tanto, e quando l'arbitro Collina mi ha chiesto se desideravo che venisse tolto lo striscione che mi riguardava, gli ho detto lasciar perdere. Io faccio l'allenatore e rispetto tutti, loro hanno il diritto di contestarmi». E gli altri striscioni? «Ci ha pensato l'arbitro a farli togliere». Taglia corto Cagni, che a fine stagione, comunque vada a finire, lascerà Piacenza dopo sei stagioni indimenticabili. C'è una proposta del Napoli che ha intenzione, in caso di salvezza (peraltro a portata mano), di ingaggiare il tecnico degli emiliani.

«Io forse mi sono espresso male - ripete Cagni -, però ho sempre cercato difendere la squadra e tenere fuori dallo spogliatoio tutto quanto avveniva nell'ambiente circostante».

E la città? Stenta a riconoscersi nell'immagine che le è stata cucita addosso in questi ultimi tempi. Da queste parti serie A rappresenta sorta di fiore all'occhiello, da portare con dignità e con classe, senza clamori eccessivi. E le contestazioni irrazionali e violente non proprio andate giù 15 mila spettatori che, mediamente, affollano Galleana nelle partite di campionato: conferma arriva dai fischi regolati dal resto dello stadio alla propria curva. Le vite da ultras non piace proprio ai piacentini, restii, chiusi e contrari agli eccessi. Da qualsiasi parte arrivino. Piacenza ha voglia di dimenticare, la frattura tra ultras e sportivi è evidente, si tratta ora di disinnescare la miccia della violenza verbale e scritta. E la società biancorossa sembra orientata in questa direzione anche se non trapela nulla. Una cosa è comunque certa: Piacenza dice basta alla palla avvelenata dalla guerriglia urbana.

E domenica c'è il Toro. Cagni prevede: «Gara delicata, importante, non dobbiamo far conto sugli altri altri le sconfitte di Torino e Cremonese ci hanno in un certo modo reso meno pesante la situazione. Il nostro futuro ce lo giocheremo nei prossimi sette giorni, negli scontri diretti con queste due squadre, domenica ricevendo i granata e il sabato successivo in casa dei grigiorossi».

Mauro Molinaroli

TOTOCALCIO

ATALANTA (punti 33)-CAGLIARI (34). L'Atalanta, reduce da due sconfitte, punta al sorpasso. Passato favorevole ai nerazzurri. **Indisponibili:** Boselli (A). **Squalificati:** Montero (A) e Muzzi (C).
(25)-CREMONESE (25). Sperando in buone notizie da Piacenza, Bari e Cremonese si giocano le ultime chanches salvezza. **Indisponibili:** De Agostini e Garzya (C). **Squalificati:** Manighetti (B) e Gualco (C).
INTER (47)-PADOVA (21). L'Inter, a caccia punti Uefa dopo due ko interni, riceve il Padova di Sandreani che ha incolonnato sconfitte consecutive. **Indisponibili:** Berti e Seno (I).
LAZIO (45)-PARMA (49). La Lazio, che all'Olimpico ha il gol facile, cerca l'aggancio in classifica. Finora mai un successo per i parmigiani nella capitale. **Indisponibili:** Bergodi (L) e Stoichkov (P). **Squalificati:** Di Matteo (L) e Inzaghi (P).
NAPOLI (35)-MILAN (53). Trascorsi abbastanza equilibrati. Dopo il Sant'Elia, in chiave scudetto, il Milan spera di espugnare anche il San Paolo. **Indisponibili:** Tarantino (N); Boban e Ambrosini (M). **Squalificati:** Longo, Ayala e Buso (N); Tassotti (M).
PIACENZA (29)-TORINO (25). Un solo precedente: il 3-0 per il Torino del 1993-94. I granata cercano primo successo esterno stagionale, l'unico risultato utile per farli sperare ancora. **Indisponibili:** Pelè, Caniato, Cravero e Moro (T). **Squalificati:** Di Francesco (P); Cristallini, Sogliano, Angloma e Milanese (T).
UDINESE (34)-FIORENTINA (53). I bianconeri sono reduci da 4 sconfitte, la Fiorentina negli ultimi 180 minuti ha subito 8 gol. **Indisponibili:** Sergio (U); Maluscì e M. Orlando (F). **Squalificati:** Amoruso (F).
VICENZA (44)-ROMA (48). Contro una Roma che vince da quattro giornate i veneti cercano 3 punti che potrebbero rilanciarli nel giro Uefa. **Indisponibili:** Lopez, Mendez e Grossi (V); Balbo, Totti e Cherubini (R). **Squalificati:** Di Carlo e D'Ignazio (V); Aldair e Moriero (R).
ANCONA (35)-PESCARA (41). L'Ancona non sa più vincere, nelle ultime 7 gare ha collezionato tre pareggi.
PISTOIESE (25)-PALERMO (39). I toscani sembrano incamminati verso la C1, ai rosaneri vanno bene due risultati su tre.
REGGINA (32)-SALERNITANA (46). Si lotta su due fronti: i calabresi cercano punti per lasciare la zona che scotta, i campani per non abbandonare i sogni promozione.
CITTADELLA (32)-OLBIA (37). Il Cittadella, appena al di sopra della zona playout, ospita un Olbia che occupa una tranquilla posizione di centro classifica.
FORLI' (38)-TERNANA (49). Per gli umbri, in Romagna, è importante muovere la classifica.

Bruno Colombaro

CONCORSO N. 37

PARTITE DEL 14/4/1996					
	squadra 1°	squadra 2°			
1	Atalanta	Cagliari	1		
2	Bari	Cremonese	1		
3	Inter	Padova	1		
4	Lazio	Parma	1		
5	Napoli	Milan	2	X	
6	Piacenza	Torino	1	X	2
7	Udinese	Fiorentina	X		
8	Vicenza	Roma	1	X	
9	Ancona	Pescara	1	X	
10	Pistoiese	Palermo	X	1	
11	Reggina	Salernitana	X	1	
12	Cittadella	Olbia	1		
13	Forlì	Ternana	X		

VIAGGI VIAGGI VIAGGI

SERIANA VIAGGI
Via Juvarra 18 (di fronte Ospedale Oftalmico) TORINO
Tel. 011 / 5622630
Dal Lunedì al Venerdì 9-12.30 15-19 - Sabato dalle 9 alle
TOURS IN AUTOPULLMAN G.T. CON ACCOMPAGNATORE DA TORINO.
HOTEL 4 & 3 STELLE IN PENSIONE COMPLETA, ESCURSIONI INCLUSE
QUALITA', CONVENIENZA E CORTESIA
PARTENZE DEL 25 APRILE - 1° MAGGIO
Parigi 4gg dal 25/04 al 28/04 e dal 28/04 al 01/05 Lit. 640.000 - Parigi 5gg dal 24/04 al 28/04 Lit. 780.000 - Castelli della Loira 4gg dal 25/04 al 28/04 Lit. 730.000 - Costiera Sorrentina 5gg dal 01/05 al 05/05 Lit. 790.000 inoltre le formule: PARIGI IN LIBERTA' 4 e 5gg da Lit. 520.000 e Disneyland 4 & 5gg da Lit. 520.000.
PARTENZE DI MAGGIO:
Tour della Sicilia dal 10/05 al 19/05 Lit. 1.490.000 - Tour della Sardegna dal 18/05 al 25/05 Lit. 1.190.000 - Costiera Sorrentina dal 22/05 al 26/05 Lit. 790.000 - Parigi 4 & 5 giorni & Disneyland Paris dal 22/05 da Lit. 520.000 - Belgio, Olanda e Reno dal 18/05 al 25/05 Lit. 1.590.000 - Austria: Salisburgo, Vienna, Innsbruck, etc dal 20/05 da Lit. 1.090.000.
RICHIEDETE IL NOSTRO CATALOGO "I CLASSICI IN AUTOPULLMAN" COMPRENDENTE TUTTI I NOSTRI VIAGGI DA APRILE A DICEMBRE, VI VERRA' SPEDITO GRATUITAMENTE.
NUOVI REPARTI PRENOTAZIONI: VILLAGGI, SOGGIORNI, VIAGGI INTERCONTINENTALI, CROCIERE E VIAGGI DI NOZZE.
SU TUTTI I CATALOGHI DEI MIGLIORI OPERATORI. PRENOTATE DA NOI:
alpitour · CostaCrociere · VentaClub · GASTALDI tours · GiroVirgi · best tours · GRIMALDI · UTAT · GOING · RALLO VIAGGI · Viaggidea
PROMOZIONE SPECIALE PER PRENOTAZIONI EFFETTUATE ALMENO GIORNI PRIMA DELLA PARTENZA
SERIANA VIAGGI SRL
Via Filippo Juvarra 18 TORINO - Tel. 011 / 56.22.630

Gli specialisti dei Viaggi ti aspettano
TOUR
per proporti la tua vacanza in SPAGNA su misura per te.
Una settimana in "Formula Club" Hotel **** stelle a partire da L. 559.000 assistenza e viaggio compresi
C.so Marconi, 15 - TORINO - Tel. 011/650.45.45

Fiorida presenta:
Gioia di viaggio. Attraverso il Pakistan tra passato e presente: le Valli dell'Avventura
Martedì 16 aprile 1996 - ore 21,00
Centro Incontri della BANCA POPOLARE DI
Ingresso da piazza San Carlo, 196
I biglietti di ingresso gratuiti si ritirano presso:
La Fiorida, via Marochi 11 - Torino
Tel. 011/53.32.33

GAUCHE VIAGGI
Via Cernaia 18 4° piano - Tel. 011/562.76.88 - Orario 9-19,30 continuato - sabato 9,30-12,30
Viaggio + soggiorno Hotel/Villaggi 8/9 gg.: Tunisia/Palma/Costa Blanca L. 850.000; Malta L. 560.000; Mar Rosso L. 960.000; Turchia tour + 15 gg. L. 1.140.000; Jamaica L. 1.390.000; Cuba L. 1.470.000; Cancun L. 1.550.000; S. Domingo L. 1.390.000; Haiti L. 1.990.000; Cartagena L. 1.790.000; Isla Margarita L. 1.625.000; Isole Seychelles/Mauritius da Torino L. 2.050.000; Thailandia L. 1.890.000; Rio de Janeiro L. 1.480.000; Pechino L. 1.750.000; New York 6 gg. L. 1.149.000. Disponibilità capitali europee ponti, 25/4 e 1/5. Richiedeteci i programmi dettagliati. Novità estate 1996: è disponibile la nuova programmazione per le Isole di Capo Verde e la Costa Rica con voli diretti dall'Italia. Informatevi inoltre sulle nostre proposte di viaggio per agosto: Thailandia Bangkok/Pattaya/Phuket /Koh Samui 13 gg. da L. 2.190.000; Tour Cina classica 15 gg. L. 3.200.000; Tour Siria e Libano 10 gg. L. 3.190.000; Kenya 3 settimane in pensione completa da L. 2.395.000; Crociere Oceano Indiano Zanzibar/Isole Comores/Madagascar/Seychelles + soggiorno in Kenya 18 gg. da L. 3.120.000; Stati Uniti itinerari individuali e viaggi di gruppo, noleggio auto e prenotazioni alberghiere. Voli esteri: prenotate ora il Vostro viaggio alle migliori condizioni senza penalità in caso di rinuncia. Sposi: le migliori proposte per il vostro viaggio e la vostra Lista nozze.

PERSONAGGIO

CAMBIA CASA, LASCIA MONACO PER LA SVIZZERA

Il ferrarista si sente tedesco ma confida: «Mio figlio non nascerà mai qui»

Schumacher: addio, Germania

«Poca sicurezza, troppo fisco»

BONN

SE mai avrò un figlio, confida Michael Schumacher al settimanale *Bunte*, non nascerà in Germania: «Chi garantisce la nostra sicurezza, in Germania?», si chiede il pilota due volte campione del mondo che, di recente, ha ricevuto minacce di morte da gruppi vicini al PKK, il partito estremista in lotta per l'indipendenza del popolo curdo. Meglio il Sud America, in prospettiva almeno: «Sogno tra figli e una fattoria laggiù», confessa il numero uno della Ferrari, che nel frattempo sta preparando un trasloco meno remoto, dal Principato di Monaco alla Svizzera.

Di tornare in Germania neanche a parlarne, infatti: troppa curiosità, tasse troppo alte, sicurezza o inesistente. «Anch'io ho diritto a una vita privata tranquilla, che purtroppo in Germania non è più possibile avere». E poi «com'è complicata la legge sulle tasse», lamenta il campione che di certo ha presente la disavventura giudiziaria, non ancora conclusa, del clan Graf: «Preferisco le norme vigenti all'estero». Senza contare che «la maggior parte dei miei guadagni proviene da imprese straniere». Dunque: «Perché dovrei pagare le tasse in Germania?».

Insomma una doppia colpevole insolvenza, è l'accusa di Schumacher al suo Paese: la Germania non garantisce la tranquillità personale e tantomeno quella fiscale. In Svizzera le cose andranno meglio, perfino di quanto siano andate finora a Monaco: di recente, il campione tedesco è stato accusato dalla televisione pubblica del suo Paese di evasione fiscale ai danni della Francia, e essere costretto anche per questo a lasciare Montecarlo. Il domicilio abituale, sosteneva la trasmissione della *Ard*, sarebbe una villa della Costa Azzurra: il fisco francese andrebbero quindi pagate tasse su guadagni annuali che la stampa tedesca - regolarmente smentita dall'interessato - stima almeno cinquanta milioni di marchi, cinquantacinque miliardi di lire, fra ingaggi e sponsorizzazioni.

Anche se Schumacher respinge l'accusa e rassicura i fans che gli affidano sogni e orgoglio nazionali - «Mi sento tedesco, non ho intenzione di prendere un passaporto straniero e nemmeno la doppia nazionalità», garantisce nell'intervista - la decisione di emigrare per la seconda volta è definitiva: «In Svizzera cerco un domicilio relativamente normale, nessun castello. Purché sia vicino a un aeroporto perchè il mio posto di lavoro è in giro per il mondo».

Nell'intervista, che viene pubblicizzata da *Bunte* nell'intera copertina, Schumacher affronta anche il suo lavoro alla Ferrari: un tema, quest'ultimo, oggetto di controversie quotidiane sui giornali popolari, che alternano gemiti d'ansia («Ma che combinano al nostro Schumi?») e entusiasmi improvvisi («Ferrarissimo Schumi»), a seconda della velocità e della resistenza della macchina durante le prove. «Tornerò presto alla vittoria, a metà della stagione riuscirò di certo a farcela», promette Schumacher, che - a richiesta - non rinuncia a un puntiglioso elenco dei problemi che affliggono la rossa: «1) Il rendimento del motore non va, nelle Jordan e nelle Williams l'aria è risucchiata molto meglio attraverso le pareti laterali del cockpit; 2) l'aerodinamica deve essere decisamente migliorata; 3) non ho potuto provare a sufficienza la 10 cilindri, a Estoril per esempio soltanto quattro o cinque volte per via della pioggia».

E adesso che il campionissimo si vede superare in gara - dopo aver superato tutti per due anni - come sente? «Come si supera una Ferrari, lo so bene anch'io dai miei due anni di vittorie. Il fatto che adesso succeda al contrario, è un'esperienza spiacevole, per uno abituato a vincere. Passerà, le cose cambieranno, ma per ora bisogna realisti: «La Ferrari avanti, sempre in guardia: non aspettatevi portenti. Se qualcuno a casa spera il contrario, è un problema suo».

Emanuele Novazio

TEST A MONZA

Ferrari col vecchio cambio

MARANELLO. Le ultime notizie per la Ferrari in vista prossimo G. P. d'Europa (28 aprile al Nurburgring) non sono molto positive. La scuderia di Maranello è stata costretta a modificare i suoi piani: per le prove in programma oggi a Monza verrà utilizzato il vecchio cambio, perché quello nuovo della F310 continua a mostrare cedimenti. E' la sola informazione che filtra dalla squadra corse, dopo che proprio i problemi al cambio di nuova concezione avevano fatto saltare i test previsti per ieri. I tecnici della Ferrari stanno analizzando il caso e non si sono ancora pronunciati sulle cause e sui possibili rimedi. Per il momento è stato dunque deciso di proseguire il lavoro con la F310 guidata da Schumacher, che effettuerà una simulazione di gara, collaudando l'evoluzione, più potente, del nuovo V10 abbinato ancora cambio del '95.

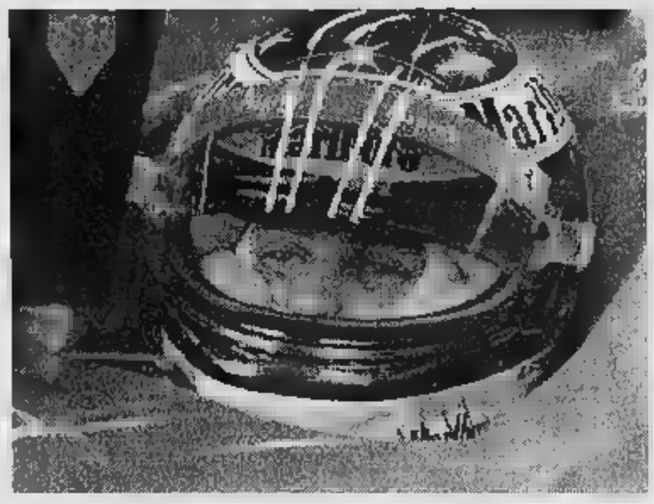

Schumacher: «A metà stagione riuscirò a salire sul gradino più alto del podio»

Penultimo turno di A1: impresa della Cagiva che espugna il campo della capolista Teamsystem

Meneghin guida Varese a conquistare Bologna

Così la Virtus, che vince a Verona in inferiorità numerica, resta sola in testa

Nel penultimo turno prima dei playoff, cade la Teamsystem Bologna, battuta in casa dalla Cagiva Varese e superata così in vetta dai cugini della Buckler, vittoriosi in modo incredibile a Verona dopo un supplementare. Nelle zone alte hanno vinto tutte le più immediate inseguitrici delle bolognesi, e cioè Varese, Benetton Treviso (passata a Siena) e Stefanel Milano (con Reggio Calabria).

La grande sorpresa della viene da Bologna, dove Teamsystem è crollata di fronte ai cecchini varesini. Segnando il nelle bombe (contro il 17% dei padroni di casa), la Cagiva è sempre stata avanti, trascinata dai due americani Edwards (22 punti) e Anderson (16) ma soprattutto dal ritrovato Meneghin (17). Tra i bolognesi, il miglior realizzatore è stato Myers (28 punti), che però ha fallito tutte le bombe (0/7). I varesini sono arrivati al massimo vantaggio al 22' (55-36), poi a metà ripresa un parziale 20-5 ha riportato Teamsystem a -4 (56-60 al 30'), ma la riscossa - avviata da bomba di Pilutti e proseguita le penetrazioni di Myers (19 tiri liberi) i rimbalzi di Gay - è esaurita per la reazione di Meneghin (6/9) ed Edwards (6/11 e rimbalzi). Deludente il febbricitante Djordjevic, appena 7/17 al tiro e in difficoltà contro la marcatura del giovane Ravaglia.

Incredibile invece l'epilogo della partita di Verona, rimessa in piedi dalla Buckler che aveva patito il gioco della Mash per tutto l'incontro. Sul 101 pari, a poco più di 80" dalla fine del supplementare, Bologna - falcidiata dai falli - è rimasta con soli quattro uomini in campo e sembrava spacciata. Moretti invece l'ha sorretta fino al termine, aiutato anche dalla pessima gestione degli ultimi palloni da parte dei veronesi. La Mash era persa in grado di chiudere l'incontro sul +11 (77-66), l'uscita per falli di Galanda e poi Nobile permetteva ai bolognesi di agguantare la parità al 40' con Moretti (94-94). Poi l'incredibile supplementare. I migliori: Woolridge (34) e Moretti (30) per Bologna, Iuzzolino (32) e Londero (30) per Verona.

Negli altri incontri, da segnalare i 23 punti di Bodiroga nella Stefanel contro Reggio Calabria, i 21 di Williams per la Benetton a Siena e i 28 di Henson nella Nuova Tirrena (che ha ormai la certezza di tornare l'anno prossimo nelle coppe europee) contro Forlì.

Serie A1 (31° turno): Teamsystem-Cagiva 79-86, Nuova Tirrena-Olitalia 94-83, Stefanel Mi-Reggio Calabria 97-75, Madigan-Scavolini 72-77, Mash-Buckler 108-109 d1ts, Cx-Benetton 66-91, Illy-Teorema 78-77. Classifica: Buckler 44; Teamsystem 42; Benetton, Cagiva 40; Stefanel 38; Nuova Tirrena 36; Scavolini 34; Madigan, Reggio Calabria 30; Olitalia, Mash 28; Cx 24; Teorema, Illy 10.

CAMPIONE D'EUROPA

PARIGI. Una stoppata (irregolare) di Vrankovic a 4" dalla fine, su un tiro che Fernandez aveva appoggiato al tabellone, ha dato al Panathinaikos Atene il successo nell'Euroclub, battendo il Barcellona 66-65. Il primo successo greco nella competizione, più che dalla stella americana Wilkins (16 punti), è stato firmato da Alvertis (17) ed Ekonomou (10) oltre che dall'intramontabile Yannakis (9). I greci hanno sempre condotto l'incontro ma stavano per gettare tutto ortiche nel finale, messi in crisi dal pressing catalano. Per il 3° posto, Cska Mosca-Real Madrid 74-73.

SPORT FLASH

TOTOCALCIO E TOTOGOL; QUOTE. La colonna vincente del Totocalcio: 2-2-2-1-1-1-2-1-2-X-X-1-1. Ai 70 «13» spettano lire 72.237.000, ai 2.058 «12» lire 2.454.000. Totogol, ecco la combinazione vincente: 1-2-5-7-13-14-24-28. Ai 19 «8» lire 111.191.000, ai 3.228 «7» lire 489.20; agli 86.563 «6» L. 18.100.

PARMA, NUOVO DS. Carlos Bianchi, allenatore del Velez Sarsfield, ha smentito accordi con la Roma: «Ho 4 offerte dall'Europa ma non ho deciso; lo farò la prossima settimana». Smentito il passaggio di Crespo (River Plate) al Parma, che ha ufficializzato Riccardo Sogliano come ds.

TENNIS, BENE CARATTI. Caratti è passato al 3° turno del torneo di New Delhi eliminando lo svedese Kulti per 7-6, 7-5. A Hong Kong, Pozzi si è fermato al 2° turno, battuto dal ceco Damm per 6-3, 6-2.

CICLISMO, Italiani ancora in evidenza nel Giro dei Paesi Baschi. Francesco Frattini si è aggiudicato allo sprint quarta tappa, Vitoria-Lecumberri, 198 km, in 5h10'57", davanti a Laurent Jalabert. Davide Rebellin è ora nuovo leader della classifica generale, con 1" di vantaggio su Hervey e 7" su Jalabert.

PARIGI-ROUBAIX DI MTB. Gli italiani Belloni, Deho e Mostosi della Bianchi Martini Racing partecipano d e domenica alla Parigi-Roubaix di mountain bike.

PUGILATO, USINI. Silvano Usini si è confermato Grosseto campione italiano dei pesi superpiuma, battendo per kot sfidante Massimo Conte.

VELA, SOLING AI GIOCHI. Si sono disputate ieri a Sanremo le regate di qualificazione olimpica classe Soling. L'equipaggio italiano (formato dai fratelli Mario e Claudio Celon e Gianni Torboli) con un 4° e un 8° posto si sono matematicamente qualificati per le Olimpiadi di Atlanta.

MOTO, SEMPRE Sono sempre gravi le condizioni di Mauro Maestrelli, il pilota rimasto coinvolto nell'incidente che è costato la vita a Marco Burnelli, agli Assoluti di Superbike domenica a Monza. Il pilota romano è stato sottoposto a intervento chirurgico alla spina dorsale. Ieri intanto è stata eseguita l'autopsia sulla salma di Burnelli: tra 60 giorni l'esito della perizia.

2 MILIONI AI Nella Tris di Milano (galoppo) disputata ieri, vittoria di the Potato su Last Quick e Bighellona. La combinazione vincente è: 3-6-14. Ai 3280 vincitori spettano L. 2.333.100.

Peugeot 306 aggiunge piacere al piacere

Aria condizionata compresa nel prezzo o 2 milioni in meno

• SERVOSTERZO • AIRBAG • ALZACRISTALLI ELETTRICI • CHIUSURA CENTRALIZZATA CON COMANDO A DISTANZA • ANTIAVVIAMENTO A CODICE • VOLANTE REGOLABILE IN ALTEZZA • TERGILAVALUNOTTO. IN PIÙ, **FINO AL 30 APRILE**, PEUGEOT 306 VI OFFRE L'**ARIA CONDIZIONATA** COMPRESA NEL PREZZO OPPURE **2 MILIONI IN MENO**. PEUGEOT 306: 22 MODELLI, BENZINA, DIESEL E TURBODIESEL, 3 E 5 PORTE, BERLINA E CABRIOLET. PER AVERLA, POTETE SCEGLIERE RATE FINO A 60 MESI**: **IL VOSTRO USATO, QUALUNQUE SIA IL SUO VALORE, ANTICIPO.**

PEUGEOT 306 DA L. 25.175.000*

PEUGEOT È PRESENTE SU INTERNET: HTTP://WWW.

*VERSIONE XR 1.9D CM

**OFFERTA NON CUMULABILE CON ALTRE INIZIATIVE, VALIDA FINO AL 30/4/96 PER TUTTE LE VETTURE DISPONIBILI PRESSO CONCESSIONARI E SUCCURSALI PEUGEOT. SALVO APPROVAZIONE PEUGEOT FINANZIARIA.

PEUGEOT

CONCESSIONARI PEUGEOT DI TORINO E P.C.

DAIDOLA | BIANCO & OSSOLA | BOCAR | GARAGE CHIERESE | L'AUTOMOBILE | NUOVA | ZACCHIA G.

TORINO
Via Bottidell, 56
tel. 011/205.44.44
Via Nizza, 50
tel. 011/660.60.04

TORINO
Corso Francia, 113
tel. 011/433.85.01
Corso Turati, 40
tel. 011/59.03.18
RIVOLI
Corso Susa, 201

CUORGNÈ
Corso Ospe, 25
tel. 0124/657.037

CIRIÈ
Via Torino 121
tel. 011/921.45.00

MICHELINO
Via Cost. Monferr. 2
tel. 011/926.40.25
CARIGNANO
St. Orbassano, 5
tel. 011/969.72.79

CHIERI
St. Pedona Inadora, 114
tel. 011/947.22.53

CHIVASSO
Corso G. Ferraris, 16
tel. 011/917.19.20

BRICHERASIO
St. Pinerolo, 101
tel. 0121/902.25

ROSTA
C.so Monconisio, 20
tel. 011/956.79.99

IVREA
C.so Vercelli, 115
tel. 0125/617.000
SCARMAGNO
Via Montenavetta, 40
tel. 0125/759.700

La world car della Fiat sarà presentata lunedì, comincia un grande sogno

Palio, tra il Brasile e Torino

Anteprima a Belo Horizonte, poi il Salone

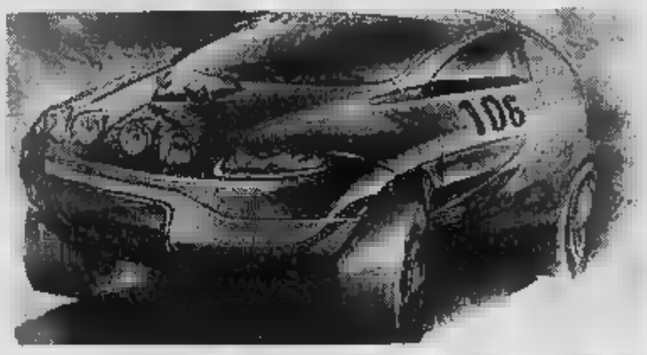

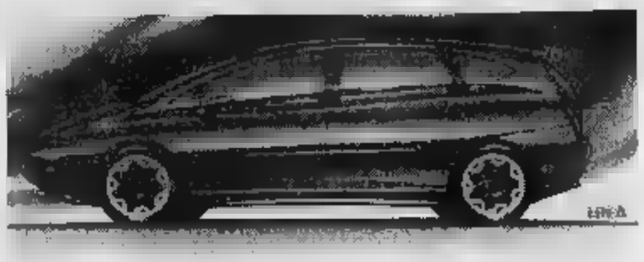

Il Salone, come in passato accadde per la Cinquecento e la Punto, ospiterà anche una «galleria» di studi realizzati da carrozzieri e designers sulla base di Bravo & Brava, gemelle Fiat: ecco l'Enduro di Bertone (dall'alto), grintoso coupé-fuoristrada, e la bella wagon Vuscià dell'Idea; a lato, la Palio

Il mondo dentro un'auto

Strategie globali guardando al 2000 e ai Paesi emergenti

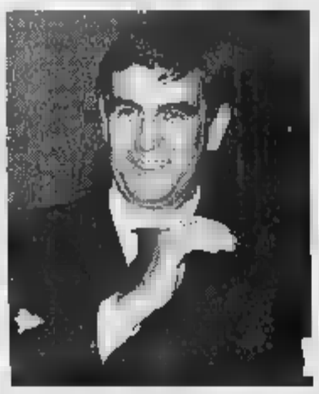

Cantarella; a lato, pianta del Salone

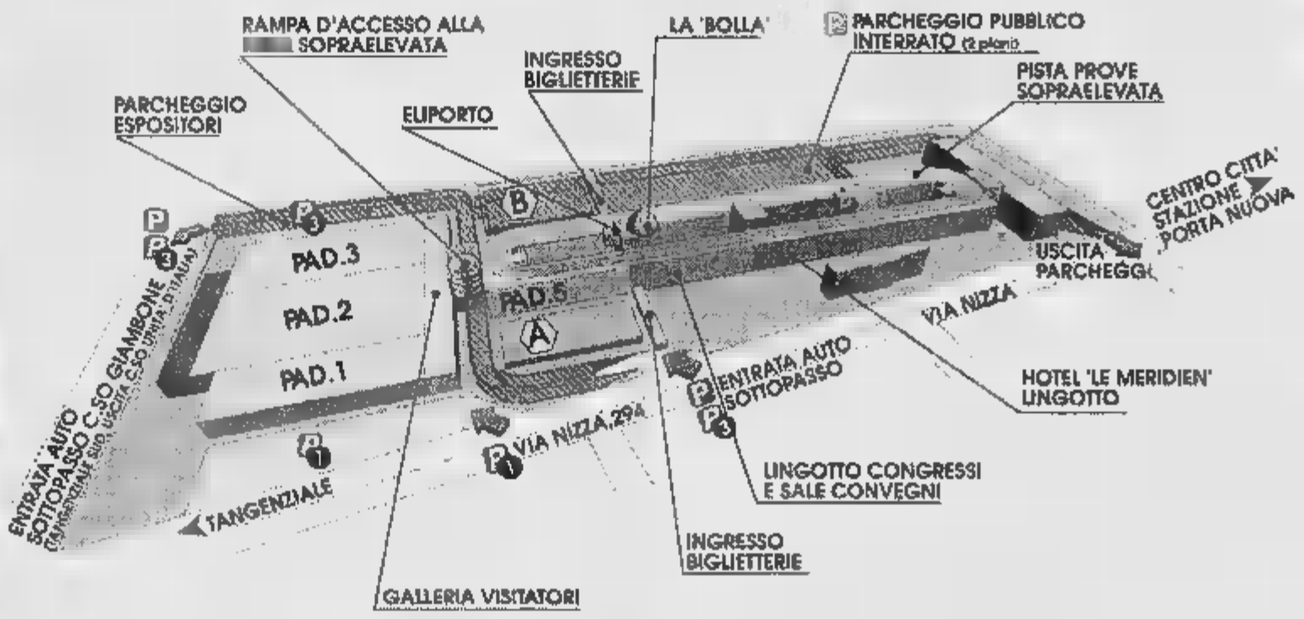

Inaugurazione: mercoledì alle 12 alla presenza del presidente del Consiglio Lamberto Dini.

Apertura al pubblico: dal 25 aprile al 5 maggio (sono disponibili 3000 parcheggi all'interno del Lingotto, costo 5000 lire fino a 3 ore, 10.000 fino alla chiusura).

Orario: dalle 9,30 alle 21,30 (continuato).

Prezzo biglietto: 20.000 lire.

Case costruttrici: espongono il 97 per cento di quelle presenti sul mercato italiano.

Convegni: il 4 aprile forum sullo Stile dell'Auto (con interventi dello stilista Ferrè e di Giugiaro); il 6 maggio tavola rotonda su Auto e Pubblicità (presenta il pubblicitario Gavino Sanna).

TORINO. Due grandi avvenimenti, che si intrecciano tra loro, all'orizzonte: lunedì (tarda notte in Italia per via del fuso orario) debutto in anteprima della Palio in Brasile e tra due settimane, il 25 aprile, via al Salone di Torino, di cui, naturalmente, la prima world car della Fiat sarà lo vedette. Per il made in Italy un doppio importante appuntamento: perché questa auto «pensata» a Torino e destinata a muoversi in quattro continenti rappresenta una nuova straordinaria sfida del gruppo italiano e perché la rassegna del Lingotto, con le novità e le frizzanti proposte di carrozzieri e designers potrebbe (o, si spera, dovrebbe) dare un po' di stimolo a un mercato che definire non brillante è gentile eufemismo.

La Palio, una compatta a due volumi che in Europa definiremmo di segmento B, con motorizzazioni (per ora) 1500 e 1600, nasce nell'impianto della Automóveis a Betim, presso Belo Horizonte. Ma questa fabbrica, con 20 anni fa e rivista in chiave moderna, sull'esempio di Melfi, sarà soltanto un punto di partenza per la prima vettura del Progetto 178, un progetto modulare che si articolerà in altri modelli, dalla berlina a tre volumi alla station wagon, dal pick up alla furgonette.

E già, perché la Palio e le sue sorelle hanno per obiettivo il mondo. Il Progetto 178 è proprio con lo scopo di un'auto capace di rispondere alle esigenze dei Paesi in via di sviluppo, dal Brasile, appunto, all'Argentina, dalla Polonia all'India e alla Cina mantenendo gli standard di qualità, sicurezza, protezione ambientale e tecnologia tipici di un moderno prodotto europeo.

In tal senso la Palio è molto più di una nuova auto. Dopo la Punto, il modello della svolta coraggiosa, dopo Bravo e Brava, le gemelle per l'Europa, la world car italiana rappresenta una tappa basilare nel rinnovamento attuato in questi anni dalla Fiat e dall'azienda che sta al centro del nuovo business», Fiat Auto. Dopo aver praticato - fra l'altro - le vie dell'innovazione rapida del prodotto, della ristrutturazione aziendale, della progettazione integrata, del consolidamento delle reti commerciali e dei rapporti con i clienti, il gruppo guidato da Paolo Cantarella allarga ulteriormente i suoi confini puntando sulla produzione globale.

Una strategia che i grandi costruttori, negli Usa (vedi la Gm) come in Europa o in Giappone, ritengono ormai indispensabile per affrontare la sfida dell'auto oggi al Duemila e nella prima fase del millennio. Uno sforzo che richiede ampio respiro, che comporta enormi investimenti, fantasia e razionalità, capacità industriali. E in questo quadro la Fiat, come Cantarella ha recentemente sottolineato, guarda più al futuro che al passato, ovvero ai Paesi che si affacciano sulla scena della motorizzazione privata e che hanno enormi potenzialità di sviluppo.

Le ragioni di una strategia del genere si celano nella situazione attuale delle grandi aree industriali e commerciali. Da una parte occorre crescere nei volumi produttivi, mentre i mercati tradizionali sono ormai (la domanda di nuove auto è soprattutto di sostituzione). Dall'altra, questi stessi mercati sono soggetti ad alti e bassi, provocati da problemi congiunturali, tempeste monetarie. E, allora, partecipare all'avventura della mobilità individuale significa ripartire i rischi, crescere, stimolare il processo economico di Paesi in cui l'aumento del reddito sale automaticamente di domanda di auto.

Il Brasile è proprio uno di questi Paesi. Sta vivendo un periodo di stabilizzazione economica, il mercato, secondo gli analisti, potrebbe raggiungere i due milioni e mezzo di vetture nei primi anni del Duemila. C'è voglia di auto, e di auto moderne. Con l'Argentina, il Paraguay e l'Uruguay forma l'area di libero scambio del Mercosul (in portoghese, o Mercorsur in spagnolo): vuol dire 200 milioni di abitanti e un prodotto interno lordo che tocca gli 800 miliardi di dollari.

Dunque, logico che la Palio cominci il suo viaggio dal Brasile (cui si aggiungerà presto l'Argentina con l'erigendo impianto di Cordoba). Lunedì Cantarella e il suo successore al timone di Fiat Auto, Roberto Testore, esporranno piani e prospettive a Ouro Preto, città perla dell'antico Brasile. Poi il Salone di Torino, dove la world car farà il grande debutto in società.

Fenu

Il Lingotto prepara lo spettacolo

La rassegna tra novità, concept-cars e design

TORINO. La grande macchina organizzativa è quasi al traguardo. E lo show si annuncia quest'anno davvero imponente: non solo sotto il profilo coreografico, ma soprattutto dal punto di vista tecnico. Il 66° Salone Internazionale dell'Auto proporrà al Lingotto (25 aprile-5 maggio) una eccellente di novità, alcune assolute e livello mondiale, altre in anteprima per l'Europa e per l'Italia.

Proposte per tutti i gusti, anche da parte dei carrozzieri e dei designer, ai quali è riservato un ruolo di primissimo piano. Non a caso la mostra torinese è integra in felice simbiosi con la Rassegna Mondiale dello Stile. E proprio lo stile dei «dei motivi» costante, grazie agli molteplici e divertenti sulle gemelle Bravo & Brava, alle tante concept-cars annunciate, al forum specifico sul tema che introdurrà il Salone.

Nei mila mq di esposizione, più i 6 mila all'aperto, saranno presenti i grandi costruttori, con la sola eccezione di Volvo e dei giapponesi Nissan, Honda e Toyota. In vetrina il dello proposte destinate al mercato italiano. Emblematico il ritorno di marche prestigiose che erano assenti due anni fa, le francesi Citroën e Peugeot, Ford e Jaguar.

«Torino e il Piemonte - ha osservato Cazzola, presidente della società organizzatrice Promotor presentando la rassegna - costituiscono un patrimonio inalienabile nella storia dell'ideazione, della progettazione e della produzione automobilistica a livelli di tecnologia Per questo riteniamo che altra area potrebbe ugualmente valorizzare i concetti ai quali il Salone s'ispira». Una mostra globale, nel vero senso del termine. «Avremo oltre 200 Case - ha aggiunto -; e saranno novità, comprendendo quelle di prodotto e stile. Sono attesi 30 mila operatori e confidiamo in un pubblico da record». L'obiettivo è raggiungere i 700 visitatori (nel '94 furono 661 mila).

Alla Palio spetta d'autorità il ruolo di star, molte altre primizie si contenderanno le luci della ribalta al Lingotto. Come esempio la rinnovata gamma Lancia k, che si arricchisce dell'attesa versione Station Wagon e dell'elegante Coupé, entrambe debutto mondiale; nello stand Fiat vedremo anche Bravo & Brava con motore turbodiesel e col nuovo cambio automatico, Cinquecento e il Coupé 1.8 16v; nello stand Alfa le 155 Twin Spark con motorizzazioni 1.8 e 1.8 16v.

Tra le regine del Salone esordirà in anteprima assoluta l'ultima bella Mercedes, la SLK roadster che certamente calamiterà l'attenzione. E poi troveremo tantissime altre gustose novità. Peugeot presenta il restyling della 105, Renault la Clio Nouvelle, Jaguar il cabrio/coupé XK8, Opel il monovolume Sintra. L'industria giapponese sarà comunque presente con la Suzuki Vitara Diesel, con Mitsubishi Carisma Eclipse Coupé, mentre Mazda propone il monovolume MPV. Ed ancora l'ultima versione della Maserati Quattroporte, denominata Nuova Gamma.

Ma, accanto alle molteplici offerte dei grandi costruttori, si potrà andare in cerca di d'epoca, ammirando vetture che hanno tracciato la storia dell'auto. Nell'area all'aperto «Motor City», rivivrà l'affascinante leggenda dei grandi carrozzieri, con gli spider Pininfarina, i coupé Bertone e i monovolume Italdesign. Venti celebri modelli: scuola completa di design. Poi ecco le «auto da re», provenienti dal Museo Biscaretti: in rassegna i gioielli di Casa Savoia (tra cui la Fiat 24 del 1905, l'Itala 35 del 1909, la Rolls-Royce 40 Silver Ghost del 1914, l'Isotta Fraschini del 1920).

Il pubblico avrà anche possibilità di provare, rivolgendosi all'area test, vetture Fiat, Ford, Rover, Seat e Suzuki: due giri sulla pista sopraelevata del Lingotto, un'emozione difficilmente ripetibile. Significativo l'impegno della Casa torinese, che riserverà questa possibilità anche ai disabili, i quali troveranno vetture attrezzate e istruttori specializzati, nell'ambito del progetto Autonomy. Due padiglioni infine riservati alle vetture elettriche e ai sistemi di sicurezza (con finestre informative sull'intero sistema viario e particolarmente sulle autostrade).

Per la berlina di prestigio due propulsori prediletti nel nostro mercato

Ecco due cari amici all'italiana

Serie 5: un due litri e un turbodiesel di 2.5 litri

BRESCIA. Presentata a settembre, l'ultima generazione della Serie 5 ha assicurato alla Bmw un ulteriore progresso sul piano dell'immagine e dell'innovazione tecnologica. Finora, però, la bella berlina Serie 5 è stata disponibile soltanto con motori a benzina di 2,5 litri e 170 Cv, 228 km/h e 0-100 km/h in 8,5 secondi (523i) o col 2,8 litri e 193 Cv, 236 km/h e 7,5 secondi (528i). L'anomalia italiana - frutto di un'antica distorsione fiscale, solo di recente parzialmente sanata - che penalizza le vetture a benzina oltre i due litri, ne ha limitato a 500 il numero delle consegne in Italia.

Adesso, però, arrivano due motori più congeniali ai nostri automobilisti o, meglio, alle esigenze e fobie fiscali. Sono la 520i e la 525tds. La prima, pur restando fedele ai sei cilindri in linea in alluminio, con 4 valvole per cilindro e regolazione variabile dell'albero a camme, propone una cilindrata di 1991 cc con 150 Cv a 5900 giri con 190 Nm di coppia massima a 4200 giri. La seconda, che propone la soluzione Turbodiesel soprattutto a chi percorre parecchi chilometri all'anno, è alimentata dal 6 cilindri in linea di 2498 cc, 143 Cv a 4600 giri e una coppia massima di ben Nm a soli giri. Due unità simili per prestazioni - rispettivamente a 211 l'ora e 0-100 km/h in 10,2 e 10,4 secondi - e prezzo (64,5 milioni le versione benzina due litri, 1,3 milioni in più per quella a gasolio), ma differenti per filosofia d'impiego e vocazione. La 520i è una vettura impegnativa, adatta a un universale e prestazionale, mentre la 525tds si rivolge soprattutto a chi vuol macinare chilometri in comfort.

Detto che le prestazioni dinamiche in linea con la tradizione Bmw - una prova approfondita merita, prevenzioni e scetticismi, il formidabile cambio automatico a 5 rapporti e controllo elettronico -, le piano assai interessanti anche sul piano economico. Le dotazioni di serie prevedono il doppio airbag, alzacristalli elettrici, inserti in radica nell'abitacolo, l'autoradio, chiusura centralizzata telecomando, serrature antiscasso e chiave elettronica, climatizzatore automatico con microfiltro, computer di bordo check control, controllo elettronico di stabilità e trazione (Asc+T), fendinebbia, volante regolabile, retrovisori elettrici e tergilavalunotto centrale.

Tutta una serie di fattori che dovrebbero portare la Serie 5 al traguardo delle 12 mila consegne sulle 34 mila complessive previste da Bmw Italia per il '96. L'affiancheranno ventimila Serie 3, duemila roadster Z3 (praticamente tutti già venduti), più i coupé delle Serie 8 e le ammiraglie della Serie 7: al Salone di Torino vedremo la 725tds con l'economico motore TurboDiesel.

Giulio Mangano

Avanti ampia gamma di accessori e caratterizzazioni sportive

Sapore di pepe sulla Cordoba

Nuova versione con motorizzazioni 1600 e 1800

VERONA. La Seat amplia la gamma Cordoba introducendo sul nostro mercato la versione Sx a due porte caratteristiche e prestazioni sportive, ma senza sacrificare comfort, volume interno e personalità. In Autogerma, che importa e distribuisce in Italia i prodotti dei marchi Volkwagen, Audi, Skoda e, appunto, Seat, c'è un certo ottimismo per quanto riguarda il mercato, anche se le statistiche relative alle immatricolazioni dei primi tre mesi sono proprio brillanti.

«Noi pensiamo - dicono a Verona - che tutto sommato il mercato sia stabile. La Seat dovrebbe immatricolare nel 1996 circa 49 mila vetture contro le 40.600 del 1995. Già il mese di marzo 4600 auto vendute mostra un aumento del 7% quota di penetrazione del 2,6 per cento».

La nuova Cordoba si in un contesto commerciale irrobustito dall'integrazione 180 concessionari della rete ai livelli Autogerma. Con prezzo di lire 26.985.000 la versione dotata di motore 1,6 i da 100 Cv e 185 km/h si colloca nella parte più bassa della fascia prezzo questo tipo di modello, una dotazione molto ricca sul piano della sicurezza attiva e passiva. il motore di combustione a flusso radiale e collettore di aspirazione a lunghezza variabile: più efficienza e quindi minori consumi.

La Cordoba sarà disponibile anche con il motore 1,8 i 16 valvole e 129 Cv per 215 km/h, dotata in serie di Abs e Eds (blocco elettronico del differenziale e funzione antipattinamento) al prezzo di lire 29.400.000. Entrambe le versioni hanno un'ampia dotazione di accessori che vanno dal doppio airbag a cinture pretensionate, servosterzo, antifurto, volante regolabile, cerchi in lega, terza luce freno.

Nella stessa occasione sono annunciate che le nuove versioni della Ibiza e cioè la Shake con motore da 1050 cc e 45 Cv: 17.976.000 lire per la tre porte e 18.916.000 per quella cinque. Inoltre, per stimolare maggiormente il mercato dei giovani ai quali Seat pensa grande interesse, la Ibiza Shake viene offerta durante il solo mese di aprile con 2 milioni e cioè a un prezzo di lire 15.976.000, sicuramente molto competitivo in questo segmento conto delle dotazioni, che comprendono anche il servosterzo. L'Autogerma conta di incrementare le vendite di 2000 pezzi soltanto con questa operazione.

Interessante anche la gamma Ibiza Superjungle con una vasta gamma di versioni, motori e accessori. Sembra proprio che ci si trovi un momento interessante per gli acquirenti: il problema semmai negli stessi clienti oggi molto restii a comprare a causa delle incertezze politiche ed economiche.

Gianni Rogliatti

Un '95 nero per la holding, roseo per la Casa

La Daimler zoppica ma c'è la Mercedes

STOCCARDA. Il [illegible] è andato bene per la Mercedes, male per la [illegible] pogruppo Daimler Benz che [illegible] vissuto l'anno più nero [illegible] sua storia. La maggiore holding industriale tedesca ha [illegible] 5,7 miliardi [illegible] marchi su un fatturato di 103,5 (qualcosa [illegible] 5 mila miliardi di lire su [illegible] mila miliardi). Nel '94 aveva registrato un utile di 895 milioni di marchi (1000 miliardi di lire). Questo profondo rosso non permetterà, per la prima volta negli ultimi [illegible] anni, di distribuire un dividendo agli azionisti. [illegible] Mercedes ha chiuso [illegible] in attivo per circa 2,3 miliardi di marchi (quasi 2500 miliardi di lire), meglio che nel 1994.

I [illegible] del buco della Daimler sono imputabili principalmente all'uscita dalla società aeronautica olandese Fokker, fallita dopo poche settimane, che è [illegible] 2400 miliardi di lire; allo smantellamento della Aeg [illegible] la chiusura di gran parte delle sue attività (circa 1700 miliardi di lire); alla supervalutazione della moneta tedesca [illegible] confronti delle principali valute che ha inciso negativamente per 800 milioni di marchi. Vanno poi aggiunti altri 1,2 miliardi [illegible] marchi per la riorganizzazione di altre società del gruppo, fra cui la Dasa, la società aerospaziale della Daimler, per la quale non si escludono nuove radicali iniziative. Anche [illegible] risultato operativo si [illegible] chiuso in passivo per 1,1 miliardi di marchi contro un attivo di 2,7 nel 1994.

E' quanto [illegible] ieri a Stoccarda nell'incontro presieduto dal presidente Juergen Schrempp in cui è stato illustrato il bilancio del gruppo, [illegible] la partecipazione dei vertici delle diverse società, fra cui il numero uno della Mercedes Helmut Werner. «Siamo sulla strada giusta - ha detto Schrempp - per raggiungere i nostri ambiziosi obiettivi di redditività, anche se la situazione economica tedesca [illegible] è così brillante. Il prodotto interno lordo crescerà quest'anno in Germania solo dello 0,75% contro l'1,5% dell'Europa e il 2% degli Usa. L'anno nuovo comunque è iniziato positivamente e nei primi tre [illegible] il fatturato è cresciuto del 7% a 23,6 miliardi di marchi, grazie soprattutto alla Mercedes, il gioiello di famiglia: +1,15 miliardi di marchi». Dopo l'eliminazione [illegible] Aeg e Dasa, il gruppo [illegible] dipendenti sono passati da 311 mila a [illegible] mila e scenderanno ancora) punta a un utile per il '96. Non [illegible] previsti aumenti di capitale.

La linea guida del nuovo presidente, succeduto a Reuter nel luglio '94, è quella di riportare il settore autoveicolistico a vero core business del gruppo. Oggi la struttura - ha aggiunto - si presenta già molto più snella tanto che i settori operativi [illegible] scesi da 35 a [illegible]. A garantire il ritorno dei profitti [illegible] [illegible] quindi [illegible] a [illegible] ossia [illegible] Mercedes, che contribuisce agli utili, insieme alle società di [illegible] finanziari e informatici, per l'80%. E Werner ha annunciato [illegible] quest'anno saranno vendute oltre 600 mila Mercedes [illegible] mila nel '95), di cui 400 mila in Europa, 80 mila negli Usa, 30 mila in Giappone e 40 mila nel resto del mondo.

Nonostante le difficoltà dell'auto europea la Casa di Stoccarda ha aumentato nei primi tre mesi '96 il fatturato del [illegible] a [illegible] [illegible] di marchi (20 mila miliardi di lire) vendendo 145.400 vetture (+4%). In Germania la quota di mercato è salita all'6% per il [illegible] della [illegible] classe E. In Italia [illegible] consegne [illegible] cresciute del 17% (9619 vetture e 2329 veicoli industriali), del [illegible] negli [illegible] e addirittura [illegible] 50 in Giappone. «C'è però - ha [illegible] monito Werner - il grosso rischio che in Germania si verifichi un grave inasprimento fiscale previ- [illegible] nella prossima Finanziaria, che metterebbe a rischio molte migliaia [illegible] posti di lavoro e addirittura la [illegible] struttura industriale».

Sull'unione monetaria Werner [illegible] deciso. [illegible] imperativo assoluto: [illegible] non si fa, l'Europa si ritroverà [illegible] ginocchio». Sull'Italia ha osservato che «l'economia è forte, soprattutto nella piccola e media [illegible] presa, invece [illegible] problematico l'andamento della finanza pubblica».

«Ancora più significativo - ha aggiunto - sarà [illegible] risultato Mercedes [illegible] 1997 quando saranno lanciati la piccola della classe A, la Smart, prodotta in collaborazione con la Swatch, e [illegible] veicolo multiuso made in Usa. Avremo [illegible] gamma con berline, station wagon, coupé, cabriolet, roadster e fuoristrada, motori da 4 a 12 cilindri, da 1800 a 6000 cc e da 122 a 394 Cv e prezzi dai 46 milioni della C180 Classic ai 274 della S600 Coupé. E per il 2000 [illegible] obiettivo ambizioso ma realistico: un milione di auto e 500 mila camion».

Renzo Villare

[illegible] BENZ TORNA IN ROSSO

Ecco le cifre del Gruppo Daimler Benz (in miliardi di marchi, [illegible] dividendo che è in marchi)

[illegible]	[illegible]
[illegible]	1,05
1995	-5,7
[illegible]	[illegible]
1994	2,71
1995	-1,1
DIVIDENDO	
1994	11
1995	0

Test con il Carin (costa 7 milioni e mezzo)

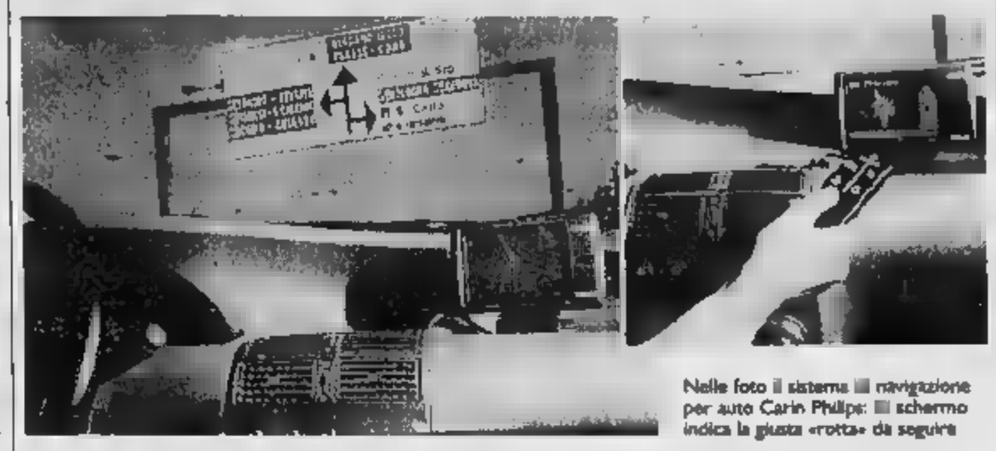

Nelle foto il sistema [illegible] navigazione per auto Carin Philips: [illegible] schermo indica la giusta «rotta» da seguire

Com'è bello navigar

C'è una mappa elettronica

MILANO. Chi di noi, al volante, [illegible] ha vissuto l'imbarazzo [illegible] dover ritrovare l'orientamento? Ora la soluzione c'è, [illegible] può [illegible] sul cruscotto della nostra auto. Parliamo del sistema di navigazione Philips Carin: antenna satellitare Gps, girobussola [illegible] sensori [illegible] ruote, per rilevare [illegible] tempo reale la posizione e la direzione di marcia della vettura; lettore [illegible] Cd-Rom per le mappe digitalizzate; schermo a cristalli liquidi e «voce» per informare; telecomando, per impostare le varie funzioni. Il dispositivo, da un [illegible] proposto in opzione sulle [illegible] Serie 7, entro il mese sarà disponibile in Italia per il montaggio su ogni vettura, da eseguire presso centri [illegible] installazione specifici.

Nocciolo [illegible] problema, la «cartografia digitale»: un'intera nazione su un singolo compact, prezzo circa 250 mila [illegible] (il tutto opera della Egt, European Geographic Technologies, consociata dell'americana Navitech). L'Europa è ormai quasi tutta «coperta». Per quanto riguarda l'Italia, si può navigare [illegible] Nord, [illegible] dettaglio alla singola via per i grandi centri e 50 comuni dei relativi hinterland. Tra settembre e inizio del '97, copertura [illegible] al Centro e a Roma.

Il futuro è tra noi, per ora non per tutti, considerato [illegible] il Carin costa 7 milioni e mezzo, cui va aggiunto un buon mezzo milione per l'installazione. Investimenti [illegible] da poco, che però già lasciano intravedere convenienze di utilizzo per utenti «professionali» particolari: dal manager di alto livello, all'autista di Tir o bus, [illegible] servizi di noleggio. Del resto, la navigazione terrestre è ai primi passi, più [illegible] [illegible] Giappone, l'area in cui maggiore è l'interesse per l'innovazione high-tech (ad oggi, [illegible] 500 mila pezzi/anno, ma tutto compreso, dalla cartina elettroni- [illegible] ai sistemi più sofisticati); appena 15 mila sistemi in Europa, di cui 12 mila Carin sulle Bmw. Ma non è difficile prevedere che la crescita sarà esponenziale, perché l'idea unisce appeal e reale utilità.

Abbiamo avuto modo di sperimentare sul campo l'efficienza del Carin lasciandoci guidare in tutto relax e sicurezza lungo un intricato itinerario, dal cuore [illegible] Milano [illegible] Castello di Carimate. Andata e ritorno, 70 km con traffico intenso. Ottima la leggibilità del display, in qualsiasi condizione di luce ambiente; intuitive le impostazioni dei vari parametri: località di partenza e destinazione; brevità del percorso (in termini di scorrevolezza oppure di minor chilometraggio); visualizzazione in modalità cartina, con possibilità di selezionare i vari rapporti di ingrandimento, [illegible] per «pittogrammi». Parliamo un attimo di questi ultimi: di fatto, un road-book tipo rally, con freccione bianche di direzione su fondo azzurro, sovrapposte a un'accurata schematizzazione del contesto viario, [illegible] tanto di sensi vietati evidenziati in rosso. Sul display compaiono i [illegible] delle strade percorse, la distanza al prossimo «punto critico» (in genere, una svolta), la direzione e la distanza dalla meta: anche [illegible] siete a Torino e state andando a Trieste.

Raffaele Sanguinetti

FLASH [illegible]

Auto rubate, il 52% in Italia scompare

Secondo un [illegible] studio, mentre [illegible] Norvegia soltanto il 7% delle auto rubate [illegible] viene ritrovato, in Italia la percentuale sale al 52%. Gli ultimi dati disponibili (1994) indicano che peggio del nostro Paese sta [illegible] Gran Bretagna (60%): ma qui [illegible] tratta di vecchie vetture che vengono smontate per ricavarne componenti per il mercato del ricambio. In Francia non viene recuperato [illegible] veicolo [illegible] 4 e in Spagna uno su [illegible].

Anche Chrysler punta su Asia e [illegible]

Anche la Chrysler punta ad aumentare le sue vendite all'estero. La Casa di Detroit, che vuole vendere entro il Duemila 500 mila veicoli fuori dagli Usa contro i 215 mila del '95, si prepara a incre- [illegible] la propria presenza in [illegible] (dopo la Thailandia, la Cina) e in Sudamerica (una fabbrica in Argentina mentre [illegible] allo studio [illegible] progetto industriale in Brasile).

Rover, [illegible] vendita il [illegible] spider [illegible]

La Rover Italia ha nominato 35 concessionari specialisti del marchio MG per la vendita del nuovo spider MG-F. La vettura [illegible] disponibile in due versioni che costano, rispettivamente, [illegible] milioni 984.000 lire e 49 milioni 134 000.

Telefonare al volante aumenta i rischi

Un'indagine Usa che adoperare spesso il cellulare [illegible] si guida aumenta i rischi. Parlare 50 minuti o più al telefono in [illegible] mese moltiplicherebbe per 5 la possibilità di un incidente.

Tokyo, la Nissan [illegible] presidente

Cambio ai vertici Nissan: il presidente Tsuji [illegible] stato sostituito da Hanawa, già vicepresidente esecutivo. Tsuji resterà come consulente. Le nomine saranno ufficializzate [illegible] il consiglio di amministrazione di giugno.

Credeteci. Da soli si possono fare miracoli.

Parola di Millionnaire

Mettersi in proprio senza banche, soci e aiuti. Oppure, avviare un negozio monoprezzo. Scoprire una nuova terra dove fare affari, il Libano. E ancora tutti i sistemi per azzeccare le previsioni di vendita, e tutte le professioni legate alla radio. Datevi da fare, il miracolo economico - sarà il vostro.

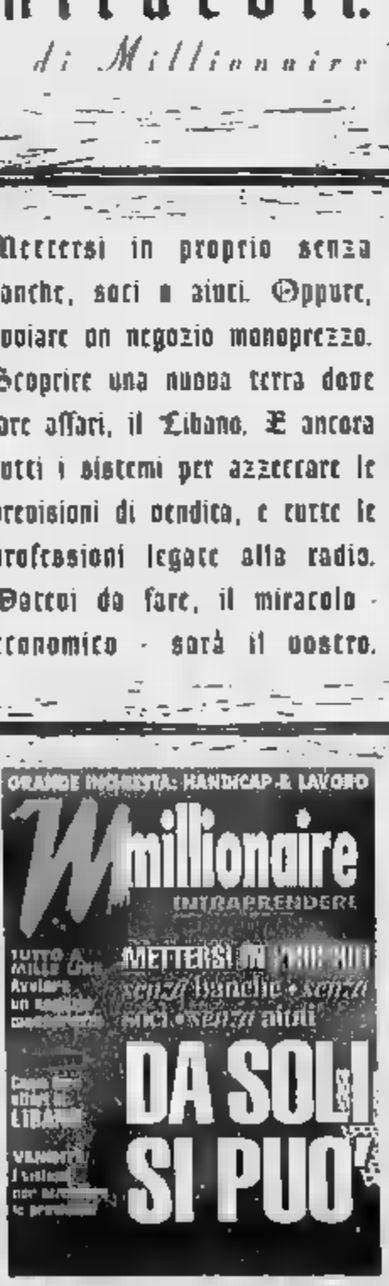

Il numero di aprile è in edicola.

FILO DIRETTO

NOTIZIARIO DI INFORMAZIONE E ATTUALITA'

ascom associazione del commercio del turismo e dei servizi della Provincia di Torino

A cura dell'Ufficio Stampa dell'Ascom-Confcommercio di Torino e Provincia, via Massena 20, 10128 Torino, tel. 011 5516.234 fax 5516.289. Per contattare i singoli servizi Ascom: Servizio fiscale 5516.230; Credito 5516.239; Rapporti di lavoro 5516.253/5516.241; Formazione professionale 5516.290; Patronato e previdenza 5516.249.

Commercio, turismo e servizi

Un nuovo ruolo per le imprese del terziario di mercato

Gli "Appunti per un programma di Governo" che l'Ascom ha consegnato alle forze politiche e ai candidati alle elezioni del 21 aprile

"Dopo la manifestazione unitaria del 4 marzo, con la chiusura dei nostri negozi e l'assemblea straordinaria del Cinema Lux, abbiamo voluto riproporre alle varie forze politiche e ai candidati alle elezioni del nuovo Parlamento le questioni più importanti ed urgenti emerse in maniera eclatante in quella occasione".
Così il presidente Giuseppe De Maria spiega i contenuti del documento "per un programma di Governo" che l'Ascom di Torino ha proposto al dibattito elettorale in corso in questi giorni.
"Sono i problemi - aggiunge De Maria - con cui le categorie e le piccole-medie imprese del terziario commerciale, turistico e dei servizi da anni devono fare i conti: il ruolo di protagonista nella società e nell'economia, che questo settore chiede gli venga riconosciuto; la questione fiscale e l'esigenza di una articolata riforma del fisco; il credito e la richiesta di nuovi strumenti di agevolazione; una più attenta programmazione di nuovi insediamenti di grande distribuzione; l'attesa riforma del commercio, che detti nuove regole per lo sviluppo delle piccole imprese; l'attenzione alla lotta all'usura e alla criminalità".

Il terziario protagonista nella società che cambia

Le piccole e medie imprese del terziario sono in grado di contribuire alla ripresa occupazionale in misura significativa, grazie alla loro maggiore flessibilità sul mercato. Ma devono essere sostenute rimuovendo i vincoli che ne hanno causato la crisi nel più recente passato.
Con la ripresa della domanda interna, [illegible] potranno anche affrontare la ristrutturazione del settore se saranno sostenute da regole certe di mercato e da adeguati incentivi, sia per coloro che vogliono entrare sia per chi ritiene di aver concluso il ciclo.

Una più snella politica per il credito

- Riduzione del costo del denaro.
- Snellimento delle procedure di erogazione dei crediti, basate non solo su criteri di consistenza patrimoniale ma sulla bontà dei progetti imprenditoriali.
- Sostegno ai Consorzi di garanzia fidi.

Nuove regole per un mercato in trasformazione

- E' urgente definire un nuovo quadro di regole chiare e precise per il commercio, che tengano conto dell'esito dei referendum del giugno 1995, che diano adeguato spazio alla programmazione regionale e superino taluni strumenti distorsivi del mercato quali gli automatismi per il raddoppio delle superfici di vendita.
- Semplificazione dei meccanismi autorizzativi per i punti vendita di piccole dimensioni; strumenti a livello comunale per quelli di medie dimensioni; trasferimento alle Regioni per la programmazione commerciale e urbanistica dei grandi insediamenti.
- Introdurre disposizioni che evitino effetti distorti, quali le vendite sottocosto.

Per un fisco più semplice e più equo

Il principio da evidenziare è quello dello sviluppo della capacità contributiva, con pochi tributi, di facile controllo e di accertamento, per il rispetto del criterio dell'uguaglianza.
- In un contesto di maggiore capacità impositiva agli enti locali, si tratterà di rivedere le tariffe ed accorpare i vari versamenti.
- Rivedere il sistema dei rimborsi alle imprese dei crediti di imposta.
- Prevedere agevolazioni per i trasferimenti delle attività.

Occupazione e formazione professionale

- Aumentare il livello di flessibilità dei sistemi occupazionali (lavoro interinale, part-time, apprendistato, contratti di formazione e lavoro).
- Estendere alle piccole e medie imprese la possibilità di accedere alla cassa integrazione.
- Porre al centro degli obiettivi della formazione professionale il ruolo formativo delle imprese stesse (laboratori formativi).

Previdenza ed assistenza

- Agevolare l'effettivo avvio di forme di previdenza complementare integrativa e di mutualità di categoria.

Per una città sicura e vivibile

- Realizzazione dei "centri commerciali naturali" come strumento di presenza e crescita del sistema della impresa [illegible].
- Maggiore sicurezza, vigilanza e controllo contro fenomeni di abusivismo e microcriminalità.
- Interventi contro usura e riciclo del denaro sporco.
- Legalità (vigilanza e controlli) e solidarietà di fronte ai problemi della immigrazione.

Turismo, volano per lo sviluppo del territorio

- Necessità di un coordinamento dell'offerta, con definite strategie di mercato a breve, medio e lungo termine, con obiettivi misurabili e controllabili.
- Necessità di nuove strutture di coordinamento, programmazione e gestione dell'offerta territoriale.
- Incentivare la creazione e riqualificazione di strutture per l'accoglienza, il tempo libero e lo sport, le attività fieristiche e congressuali, la formazione professionale degli addetti.
- Promuovere interventi di riqualificazione urbana del territorio e dell'ambiente in quanto "generatori" di nuova domanda turistica.

CON ASCOM, CONVIENE

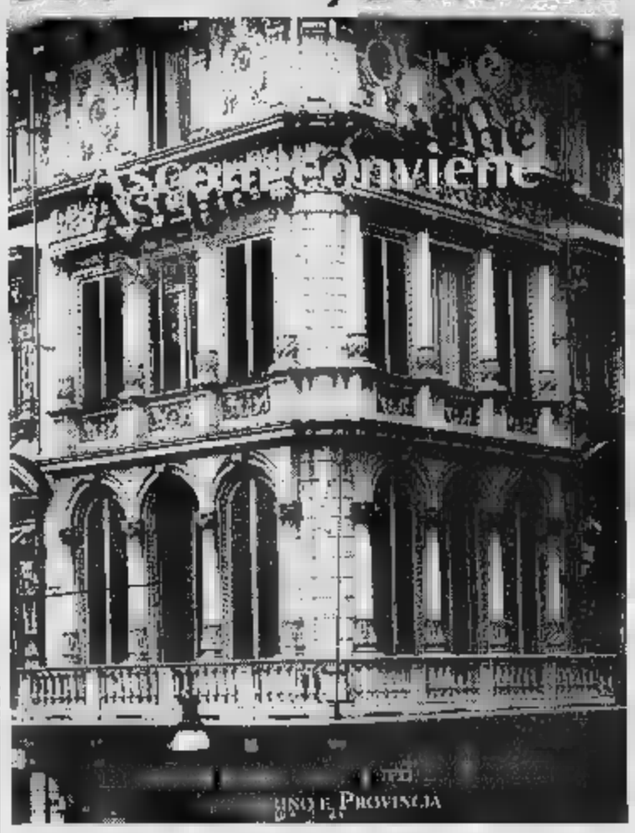

«Ascom Conviene» a tutti coloro che rinnovano la propria adesione all'Ascom.
«Ascom Conviene» a chi si associa per la prima volta.
«Ascom Conviene», infatti, è un vero e proprio «carnet» di tutte le opportunità, sconti e di buone occasioni che riguardano:
gli acquisti di abbigliamento e arredamento
le spese per l'auto e per la casa, per lo sport e il tempo libero
tutte le esigenze di servizi e prestazioni tipiche di un operatore commerciale e, perché no, la scelta di un semplice regalo.
Presenta la tua tessera presso gli esercizi convenzionati, e potrai beneficiare di uno sconto valido esclusivamente per gli associati Ascom.

Con «Ascom Conviene» [illegible] al cinema:
La convenzione Ascom-Agis, permette [illegible] a un film di prima visione con Lire 6000 anziché lire 10.000.
Per ritirare il libretto delle convenzioni e il carnet «Invito al cinema» (8 spettacoli, Lire 50.000) puoi recarti in Via Massena 20 alla reception del primo piano, oppure puoi telefonare al n. 5516225 - 5516262, per chiedere ulteriori informazioni.

CAAF 50 & PIU' COMPILAZIONE MODELLI 730

Con il Mod. 730 i lavoratori dipendenti e pensionati possono ottenere il rimborso delle imposte a credito direttamente in busta paga o sulla rata di pensione.
Fino al 30 aprile 1996, presso la nostra sede, con ingresso da C.so Stati Uniti 18, i dipendenti e pensionati possono presentare il [illegible] 730 base unitamente al Mod. 730/1 per la scelta dell'otto per mille.
Per coloro che non sono in grado di compilare il Mod. 730, la nostra organizzazione, previo appuntamento telefonico, assicura la [illegible] assistenza alla compilazione.
Particolari agevolazioni sono previste per i titolari di lavoro dipendente o pensione che richiedono l'assistenza alla compilazione per far valere eventuali oneri sostenuti (spese mediche, assicurazioni, spese di istruzione, contributi previdenziali, ecc.).
Per informazioni ed appuntamenti, telefonare al n. 55.16.224 - 53.24.28 fax 53.26.49 (orario dal lunedì al venerdì dalle 8,30 alle 12 e dalle 13 alle 17,30).

Riapertura termini condono previdenziale

Il decreto legge 28 marzo 1996, n. 166, ha disposto, con l'art. 3, una ulteriore proroga del condono INPS ed INAIL al 31 maggio prossimo.
I soggetti interessati: datori [illegible] lavoro, commercianti, artigiani, etc., obbligati all'iscrizione agli Istituti INPS ed INAIL e non iscritti che si regolarizzino [illegible] tale data e coloro che, pur essendo iscritti, abbiano ritardato od omesso dei versamenti maturati al 31 dicembre 1995, potranno utilizzare tale disposizione che comporta [illegible] solo aggravio di interessi in ragione del 17% [illegible]o, sino ad un massimo del 50% dell'ammontare complessivo dei contributi e premi dovuti. Per il pagamento sono previste dilazioni, con [illegible]te bimestrali di uguale importo, il cui numero varia a seconda dell'importo complessivo del condono con l'applicazione, sulle rate successive alla prima, degli [illegible] dell'8% annuo rapportati al periodo di riferimento.

Contribuzione previdenziale 10 per cento

Il decreto legge [illegible] 1996, n. 166, ha disposto, con l'art. 4, un ulteriore differimento del termine di decorrenza del prelievo e della autodenuncia all'INPS.
Per chi non ha [illegible] copertura previdenziale, le collaborazioni coordinate e continuative sono soggette al 10% a decorrere dall'1 aprile 1996. La denuncia all'I[illegible] deve essere effettuata entro il 30 aprile 1996.
Per chi è già soggetto ad una forma pensionistica (dipendenti, pensionati, etc.), il contributo 10 per cento decorre dalle collaborazioni coordinate e continuative poste in essere dal 30 giugno 1996. La denuncia INPS dovrà essere presentata entro il 31 luglio 1996.
I professionisti, con partita IVA senza iscrizione alla Cassa Previdenza, addebiteranno al cliente, a titolo definitivo, la percentuale [illegible] 4% sull'importo del compenso. Per costoro è previsto il versamento del 10% (a loro carico) secondo le regole degli acconti sulle imposte, a partire dal prossimo 31 maggio 1996 in ragione del 40%, al 30 novembre 1996 in misura del 40%, acconti calcolati sul reddito professionale 1995, rideterminato in base al periodo di competenza di 9/12. Il saldo avverrà [illegible] il 31 maggio 1997 e dei versamenti in eccesso si terrà conto in sede di successivi acconti o potrà essere richiesto il rimborso.
Il [illegible] massimo imponibile risulta, per il 1996, di lire 132.000.000.
Per i collaboratori coordinati e continuativi, il versamento del [illegible] verrà effettuato dal sostituto di imposta (impresa committente) che si farà carico dei 2/3 del prelievo, mentre 1/3, essendo a [illegible] del collaboratore, verrà trattenuto a quest'ultimo in sede di pagamento della prestazione.

Importante scadenza al 19 aprile 1996

Entro tale data le società semplici dovranno presentare domanda di iscrizione nel Registro delle imprese, presso la CCIAA provinciale.
Disposizione contenuta nel DPR 7 dicembre 1995, n. 581, entrato in vigore il 19 febbraio scorso.
I nostri Uffici sono a disposizione per ogni eventuale ulteriore informazione.

Nuova presidenza per il Gruppo Giovani Imprenditori

Il Consiglio direttivo del «Gruppo Giovani Imprenditori del Terziario» aderente all'Ascom di Torino e provincia, eletto lo scorso [illegible] marzo dall'assemblea dei giovani operatori torinesi, ha provveduto ieri sera a nominare il nuovo comitato di presid[illegible].
Massimiliano Cavazzoni, di Collegno, è il nuovo presidente del Gruppo. Lo affiancano per il prossimo triennio i vicepresidenti Luigi Antoniello (fiorista), Roberto Busso (agente di assicurazioni), Franco Capalbo (ristoratore), Mario Fatibene (ottico, di Chivasso). Il tesoriere del Gruppo è Fabrizio Maierna (articoli sportivi).

Assicurazioni, rinnovate le cariche

Gli assicuratori della Provincia di Torino, appartenenti al Sindacato Nazionale Agenti di Assicurazione (Sna) aderente all'Ascom-Confcommercio, hanno confermato per il prossimo triennio al vertice della segreteria provinciale Roberto Busso (Sun Alliance), che sarà affiancato dai due vicesegretari Michelangelo Negro (Milano) e Mario Cifarelli (Sai).

Ascom, prossimamente [illegible] Internet

Anche l'Ascom di Torino e provincia dai prossimi giorni "navigherà" su Internet, la rete telematica a livello mondiale.
Sarà possibile entrare nello "spazio Ascom" tramite il servizio che il Comune di Torino ha posto dall'inizio d'anno a disposizione [illegible] enti ed [illegible] cittadini.
L'indirizzo Ascom su Internet è il seguente:
http://www.comune.torino.it

Più Soci, più forza.

Tesseramento 1996: nuovi servizi e nuove opportunità per crescere insieme.
Informati presso le nostre 28 Sedi di Zona o direttamente in

88 SINDACATI DI CATEGORIA • 49 ASSOCIAZIONI TERRITORIALI DELLA PROVINCIA

ascom servizi — ELABORAZIONE DATI - CONTABILITÀ GENERALE CONTABILITÀ IVA - PAGHE E CONTRIBUTI
ascom fidi — CREDITI AGEVOLATI FINANZIAMENTI - MUTUI
forter piemonte — FORMAZIONE PROFESSIONALE ASSISTENZA TECNICA
ediprom — EDITORIA E PROMOZIONE DEL TERZIARIO
enasco — ASSISTENZA GRATUITA PRATICHE PENSIONISTICHE

ASCOM. L'ORGANIZZAZIONE AL SERVIZIO DEL TUO LAVORO

ascom
associazione del commercio del turismo e dei servizi della Provincia di Torino

TORINO - VIA MASSENA, 20
TEL. 011/55161 - FAX 011/5516289

CONFCOMMERCIO

LA STAMPA
TORINO
CRONACA
Venerdì 12 Aprile 1996 NUMERO 85
via Marenco 32, telefono 65.681

S'inaugura il 25 aprile. Previsti 700 mila visitatori, alberghi verso il tutto esaurito

Con l'auto Torino torna capitale

Il «Salone» al centro fiere Lingotto

Arriva il Salone, e Torino torna capitale. Capitale dell'auto, del design, dell'innovazione tecnologica. Dopo le notti di Bravo & Brava, dopo la Bohème con Pavarotti, dopo il vertice con i capi di Stato e di governo dell'Unione Europa, la città riconquista per 12 giorni (dal 25 aprile al 6 maggio) la vetrina internazionale con il suo oggetto-simbolo, immagine stessa dei suoi ultimi 100 anni di storia. Ed è ancora l'ex stabilimento Fiat del Lingotto, ormai quasi completamente ridisegnato dall'architetto Renzo Piano, a finire sotto i riflettori: due aree espositive (interna ed esterna), 200 Case automobilistiche da tutto il mondo, convegni, dibattiti, tavole rotonde, retrospettive.

Ma l'appuntamento è di quelli che coinvolgono l'intera città, appena sottoposta al restyling per la conferenza dei Grandi d'Europa. Già molti alberghi cominciano a registrare il tutto esaurito, e ristoranti e negozianti si preparano per accogliere la marea di visitatori che si prevede arriverà a Torino: quelli della Promotor di Bologna, la società organizzatrice, ne aspettano oltre 700 mila, contro i 661 mila tagliandi staccati alle biglietterie dal 1994.

Si confida sull'«effetto Ue», sui servizi tivù e sui reportage dei giornali di mezzo mondo. E sulla novità di questo 66° Salone: oltre alla Palio, la «world car» della Fiat, alle dieci «rivisitazioni» di Bravo & Brava e alla Lancia k in abito station wagon, la Mercedes SLK roadster e i nuovi motori e carrozzerie di modelli di altre marche (Peugeot 106, Renault Clio, Opel Sintra, Suzuki Vitara, eccetera).

Il taccuino del Salone dice che i battenti saranno aperti giovedì 25 aprile alle 9,30, e che la rassegna resterà aperta per tutta domenica 6 maggio con orario continuato fino alle 21,30. Ma dentro e fuori il Lingotto fervono i lavori per completare l'allestimento del centro fiere entro il 22 aprile. Quel giorno (anche il giorno precedente è infatti previsto l'arrivo delle centinaia di giornalisti accreditati, e la prima delle tante manifestazioni collaterali: alle 17, presso il centro congressi del Lingotto si svolgerà un incontro sul tema «Architettura e tipologia dell'auto del Duemila», promosso in collaborazione con Ata e Gruppo carrozzieri Anfia. E la sera, al Teatro Regio, battesimo del Salone con un evento musicale: il concerto della cantante Dionne Warwick.

Nell'ex Fiat del Lingotto (nella foto l'ultimo salone due anni fa) 200 Case automobilistiche da tutto il mondo esporranno «i gioielli» della loro produzione

Numeri e appuntamenti per il Salone

- centro espositivo Lingotto Fiere
- Aree esterne 4 padiglioni per 46 mila mq
- 2 per 5 mila mq destinate alla promozione
- **Apertura al pubblico** 25 aprile-5 maggio
- **Orario** dalle 9,30 alle 21,30 tutti i giorni
- **Parcheggi** 3 mila posti auto (1800 coperti)
- **Lunedì aprile** Dionne Warwick in concerto al Regio
- **Domenica 28** speciale «Domenica In» dal Lingotto

«Battesimo» al Regio con il concerto di Dionne Warwick

Martedì 23 aprile, alle 12, l'inaugurazione, con il presidente del Consiglio Dini, le autorità locali al completo, i rappresentanti delle Case automobilistiche. E, subito dopo, il via agli appuntamenti organizzati al Lingotto: tredicesima edizione del premio Car Design Award Torino, con i riconoscimenti al centro stile Lancia per la Y e al Design Industriel Renault per il prototipo Initiale; convegno di car designers di tutto il mondo.

Il biglietto d'ingresso costa 20 mila lire. I visitatori hanno a disposizione 3 mila posti auto (prezzo: 5 mila lire per 3 ore, 10 mila fino alla chiusura). Le Ferrovie dello Stato hanno annunciato che attueranno una fermata straordinaria alla stazione di Torino Lingotto con gran gran parte dei convogli Intercity ed Espresso. Il servizio sarà mantenuto nei giorni 25, 26, 27, 28, 29 aprile, e 1, 3, 4 e 5 maggio.

[g. a. p.]

IN PIAZZA SOLFERINO

Falsa autobomba Due ore di caos

Due ore di paura e paralisi del traffico, ieri pomeriggio, in via Confienza, via Bertolotti, via Arcivescovado, via Broffferio, via Ponza, fino in piazza Solferino: una «Tipo» rubata e abbandonata tre giorni davanti alla Scuola di Applicazione ha fatto scattare l'allarme autobomba. La segnalazione è partita alle 17.30 da un'addetto al controllo dei parcheggi Atm. Si è insospettita notando la vettura chiusa a chiave con l'autoradio inserita, e due grossi pacchi sul sedile posteriore. Sono intervenute pattuglie della polizia, i vigili del fuoco e gli artificieri dei carabinieri: con lo speciale robot radiocomandato hanno sfondato i finestrini della vettura, prelevando i pacchi sospetti. Falso allarme: le «bombe» erano in realtà un sacco di riso e una busta con vestiti per la tintoria.

IL CASO

VANDALI IN CITTÀ

Denunciati ventisei militari: sette dovevano essere congedati ieri

Strage di vasi e piante fiorite per festeggiare la fine della naja

E' STATA strage, dicono in Comune quelli del verde pubblico: un centinaio di cinerarie, simili alle margherite, strappate dai vasi e gettate in fiume. Quelle piante di fiori abbellivano la ringhiera sinistra del ponte Vittorio Emanuele I, davanti alla Gran Madre, dai giorni del megavertice europeo a Torino.

Le hanno distrutte un gruppo di 26 militari per festeggiare la fine della naja. Quei 26 giovani sono stati denunciati per danneggiamento aggravato. Sette di loro dovevano essere congedati ieri mattina: il loro addio alle armi è stato rinviato di qualche giorno.

Una storia che ha come scenario uno degli angoli più suggestivi della città con quel ponte che nella tradizione popolare continuò a chiamarsi «ponte di pietra», per ricordare quello distrutto da una piena del Po nel novembre 1706.

Quella che porterà davanti ai giudici i 26 militari è storia dell'altra sera. Ore 21. Una pattuglia del commissariato Borgo Po era sulle gradinate della Gran Madre, per controllare giovani sospetti. Indagini su spaccio di droga.

Racconta il commissario Domenico Condello: «Abbiamo sentito urlare. Sul ponte i ragazzi ridevano e gesticolavano e gettavano nel fiume alcune fioriere prese dalle ringhiere in ferro del ponte». Sono arrivate altre due volanti. I giovani, 19-21 anni, di Roma, Firenze, Pisa, Genova, Torino, Cuneo e Alba, sono stati fermati.

Si sono giustificati: «Qualcuno ha cominciato, ma non sappiamo chi. In gruppo non si pensa più niente. Eravamo andati a cena per l'addio alla naja. A quell'ora rientravamo dalla libera uscita». Le loro caserme Alfonso Lamarmora è in via Asti 22.

«Una bravata, una sciocchezza da condannare», mormorano alcuni militari incontrati in via Asti. Il bilancio di quella bravata lo fanno gli agenti del commissariato Borgo nel rapporto inviato alla procura e denuncia a piede libero, e il Comando militare per i provvedimenti del caso: «Cinque fioriere buttate in Po con tutti i vasi e 72 piante di cineraria sradicate e gettate nel fiume».

Ezio Mascarino

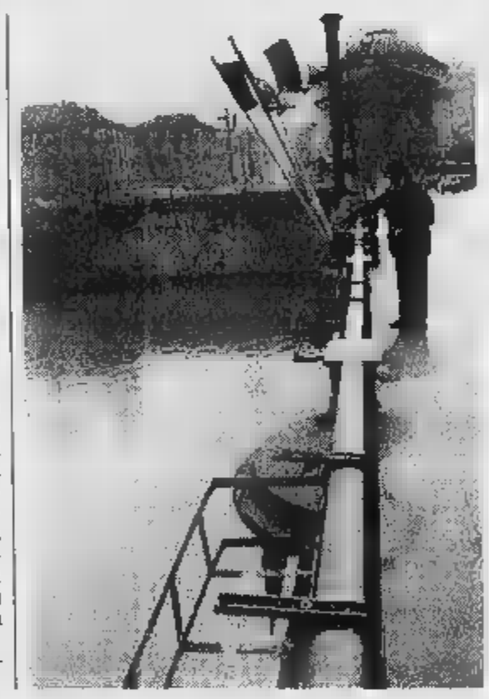

Una sfilata di contenitori metallici vuoti che contenevano vasi di cineraria rosa e bianche fiorite finiti nelle acque del fiume sul ponte tra piazza Vittorio e la Gran Madre

INCHIESTA

Alloggi

Li affittavano «ad amici»

Cinque avvisi di garanzia (al direttore, al capo-ufficio affitti e a tre inquilini). E' il risultato di un'inchiesta aperta dalla Finanza sulla Direzione provinciale del Tesoro per fare luce sui meccanismi di assegnazione degli alloggi dell'Inpdap.

A. Conti A PAG. 38

CONFEDILIZIA

Stupidario

Troppe tasse sulla casa

«Troppe tasse sulla casa e tasse ingiuste». Lo sostengono i proprietari della Confedilizia. E, a ribadire il concetto, ecco «lo stupidario fiscale della casa» che martedì sarà al centro del dibattito nell'assemblea dell'Associazione proprietà edilizia.

E. Bacarani A PAG. 37

Daniela

Fermate due persone

Daniela è tornata a casa. A trovarla, ieri mattina alle 11, sono stati gli agenti dell'Ufficio prevenzione della questura grazie a una segnalazione al 113: hanno fatto irruzione in un alloggio di via Aosta, dove la ragazza era in compagnia di un uomo e una donna.

M. Bramardo A PAG.

Vasco Rossi

Emozioni garantite

Appuntamento stasera, alle 21, sul palco del Palastampa, con Vasco Rossi. I cancelli verranno aperti alle 19. Chi è riuscito a trovare il biglietto, i consoli: tornerà il 21 giugno allo Stadio delle Alpi. Sarà scatenatissimo e le emozioni sono garantite.

PROGETTO

PER RIVIVERE LA STORIA

Restauri da due miliardi avviano un percorso di visita con tecnologie spettacolari

Suoni e odori del Medioevo al Valentino

La Rocca riapre e diventa il primo museo multimediale

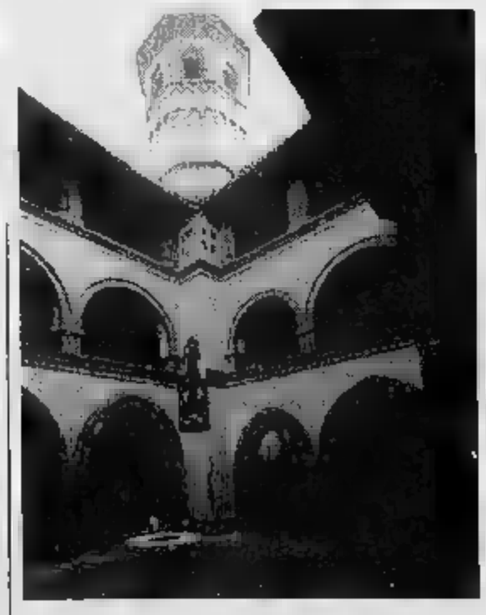

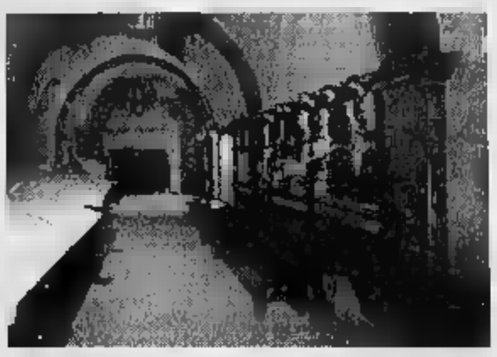

A sinistra il cortile della rocca, a destra la sala d'armi

SUONI e luci di sei secoli fa, ma anche rumori e persino odori antichi, riscoperti e diffusi per evocare «vita e suggestione» di un castello del Medioevo, come quello ricostruito nel 1884 al Valentino, che da domani diverrà il primo museo multimediale della città.

Finiti i restauri durati un anno, la rocca riaprirà a giugno, arricchita da un percorso museale rinnovato. Riprodurrà il paesaggio torinese del Quattrocento piemontese, grazie a tecnologie spettacolari, scelte dopo rigorosi studi filologici, condotti da un comitato scientifico composto dalla conservatrice del Borgo Giulia Carpignano, dalla professoressa Rosanna Maggio Serra, dall'architetto Carla Bartolozzi e da Renato Bordone, docente di storia medievale.

La giunta comunale ieri ha approvato la delibera presentata dall'assessore alla Cultura Ugo Perone, che affida il percorso multimediale alla regia di Simonetta Bani. I progetti esecutivi saranno di Bruno Dreossi e i lavori verranno diretti da Massimo Speranza. Mentre gli architetti Luisella Italia e Massimo Venegoni cureranno l'allestimento del Borgo nella prossima estate e quello per i festeggiamenti «medievali» dell'inaugurazione. La spesa è di 2 miliardi 200 milioni. Fa parte dei 2 miliardi di opere che stanno restituendo alla Rocca lo «stile» e il decoro originario, concepito da Alfredo D'Andrade in occasione dell'«Esposizione Generale italiana» del 1884.

«I lavori appena finiti - ricorda Giulia Carpignano - sono il più grande cantiere aperto nel Borgo dal dopoguerra, quando si ripararono i danni bellici. L'architetto Emanuela Lavezzo ha curato il risanamento dei tetti, il consolidamento dei merli, la pulitura delle facciate, un nuovo pavimento della cappella interna e il restauro dell'argano sopra gli spalti. Riccardo Tomadoni e Walter Perdono hanno provveduto alla nuova impiantistica e illuminazione, con luci che restituiscono la suggestione delle antiche fiaccole».

E' stata anche condotta una campagna fotografica di tutti gli ambienti, arredi e infissi. Sono stati restaurati mobili, oggetti e tessuti e ricostruite repliche d'armi antiche, andate perse durante la guerra. Neolaureati hanno inventariato i documenti riguardanti la costruzione della rocca e i modelli architettonici e figurativi seguiti dai suoi fautori: D'Andrade, lo scenografo Augusto Ferri, lo scultore Luigi Belli, i pittori Federico Pastoris, Edoardo Calandra e Alberto Maso Gilli, il disegnatore Casimiro Teja, Vittorio Avondo, l'antiquario Francesco Jannetti, il marchese Guido di Martino, studiati anch'essi sotto il profilo biografico.

Il cantiere fu diretto da Riccardo Brayda, mentre il catalogo fu affidato a Pietro Vayra e a Giuseppe Giacosa, che già allora mandò: «Occorre che la casa sia palpitante e parlante». Un invito che ora le moderne tecnologie recuperano in modo pieno, nelle 10 stanze della rocca. «A giugno - spiegano Daniele Jallà e Carlo Viano, dirigenti dei Musei Civici - sarà operativo l'impianto sonoro, con un registro narrativo rispettoso delle atmosfere medievali e dello spirito romantico che ispirò il Borgo. Prima verranno suoni e luci. E a settembre saranno diffusi anche gli odori». Insieme guideranno il visitatore a scoprire l'aroma delle cucine del Castello, le grida degli armati, l'orrore delle carceri, il clamore delle feste. Con la percezione reale d'antiche «presenze», vivide anche se invisibili, non fantasmi, ma perché «appena uscite» da locali ancora pregni della loro vitalità.

Maurizio Lupo

Malati di Alzheimer

«Quattro quattro nuovi centri diurni»

L'associazione Malattia di Alzheimer (o della «demenza senile») e Csa, Comitato per la difesa dei diritti degli assistiti, hanno protestato nella tarda mattinata di ieri davanti alla Regione di piazza Castello. «Curare a casa questi malati è un impegno molto gravoso per i familiari, spesso anziani - spiegano -. La Regione e le Usl non possono e non devono abbandonare a loro stessi i malati e i loro congiunti». Proseguono: «Chiediamo che siano aperti con la massima urgenza almeno quattro centri sanitari diurni, uno per ciascuna Usl». La proposte: al Carlo Alberto in corso Casale 56, presso la Residenza sanitaria assistenziale di via Braccini, nella struttura di via Valgioie. «Il quarto potrebbe essere presso l'ospedale Einaudi di via Cigna. La Regione e l'Usl 4 si erano impegnate ad aprirlo entro giugno '96 con almeno 20 posti».

Scomparsa da 15 giorni, rintracciata dalla polizia in un appartamento in via Aosta

Irruzione, ritrovata Daniela

Fermati un uomo e una donna

anni abbraccia la madre Luisa A fianco con il padre Piero e la mamma

Daniela è tornata a casa. Per la famiglia Misuriello l'incubo è finito. A trovarla, ieri mattina alle 11, sono stati gli agenti dell'Ufficio prevenzione della questura grazie a una segnalazione anonima giunta al 113: i poliziotti hanno fatto irruzione in alloggio via Aosta 31, dove la ragazza si trovava in compagnia di due extracomunitari (un uomo e una donna), che sono in stato fermo, in attesa di eventuale convalida della magistratura.

Determinante per la svolta è stata segnalazione giunta alla polizia: «Ho visto la foto di quella ragazza sul giornale. Vi posso aiutare perché l'ho vista, sono sicuro che è lei». Poi l'uomo ha fornito una serie di indicazioni che hanno portato all'alloggio via Aosta.

Gli agenti, coordinati dal vicequestore Filippo Dispenza, sono entrati in casa e hanno trovato l'uomo e la donna cui generalità non sono state rese noti. «Siete soli?», hanno chiesto i poliziotti. «Sì, non c'è nessuno. Perché?». Sono bastati invece pochi istanti per scoprire che, nascosta nel bagno, c'era anche Daniela Misuriello. Lei ha cercato inutilmente una via di fuga, fornendo cognome inventato. Poi ammesso: «Sì, sono la ragazza che cercate».

Daniela è accompagnata negli uffici della questura, dove poco dopo l'ha raggiunta il padre, Piero Misuriello. Per lui, e per la mamma Luisa, è la fine di un incubo durato quindici giorni. Per due settimane il padre l'ha cercata ogni pomeriggio e ogni notte nei posti più malfamati della città, mentre a casa moglie e la figlia più piccola - Sara - aspettavano notizie. A preoccupare erano soprattutto amicizie con alcuni tossicodipendenti, che la ragazza aveva cominciato frequentare negli ultimi mesi.

«Non speravo quasi più di trovarla, stavo perdendo fiducia, sull'orlo di una crisi - è stato ieri lo sfogo della madre non appena saputo del ritrovamento -. Temevo le fosse successo qualcosa».

Poi, alle 16, l'abbraccio con la figlia nella casa di strada Settimo. Jeans, maglione grigio e volto tirato, Daniela è spaventata dal clamore che ha suscitato la sua fuga. Non vuole spiegare più di tanto.

«Sono sempre stata a Torino, non mi sono mai allontanata. Con chi ero? Non lo voglio dire. Ho visto la fotografia sul giornale e mi sono accorta di avere fatto una sciocchezza. Comunque a casa ci sarei tornata». Chissà. Con la mamma e la sorella solo poche parole: «Adesso non ho voglia di parlare, ma vi spiegherò tutto».

I particolari dell'operazione di polizia che ha portato al ritrovamento di Daniela verranno chiariti nelle prossime ore, così come la posizione delle persone che erano con lei nell'alloggio via Aosta. Il loro fermo, comunque, dovrebbe essere legato a reati diversi dal sequestro persona, avendo sostenuto la ragazza minorenne di non essere trattenuta contro sua volontà. Reati collegati probabilmente allo spaccio di droga.

Dunque, le testimonianze di alcuni compagni di scuola - gli ultimi a vederla la mattina del 27 marzo di fronte all'istituto «Peravia» di via Del Carmine 14 - esatte. Daniela era stata vista allontanarsi con alcuni vestiti nello zaino. A una ragazza aveva detto: «Vado a vivere da un'amica».

Qualche giorno dopo una persona segnala di averla notata in corso Giulio Cesare e il padre comincia a cercarla, soprattutto in quella zona, distribuendo nei negozi la fotografia. E ieri, infatti, è stata trovata proprio a pochi isolati di distanza.

«Ora ce andare via - dicono i genitori -, fare una piccola vacanza, perché queste due settimane ci hanno distrutti». Lei ascolta, seduta sul divano: «Ho esagerato, non succederà più». non fosse per le pericolose sarebbe davvero soltanto una ragazzata e lieto fine.

Ma non è così: sullo sfondo c'è ancora una volta la parola droga.

Giacomo Bramardo

Era nascosta nel bagno Agli agenti ha detto: «Sono io quella che cercate»

Per la vicenda dell'Ambrosiano

L'ufficiale giudiziario Matilde Lomartire davanti al cancello della villa

L'ufficiale giudiziario ieri nella villa di De Benedetti

Visita di 2 ore, fotografati i pezzi pignorati e «consegnati» all'istituto vendite all'asta

Occhiali scuri, espressione ancora più nera: l'ufficiale giudiziario Matilde Lomartire si è ripresentata alla villa in collina di Carlo De Benedetti come chi ha una grossa grana per le mani. Dopo il pignoramento formale degli arredi, ieri ha provveduto alla ricognizione dell'inventario effettuato un mese fa e alla consegna di mobili e quadri sotto sequestro a due funzionari dell'Istituto vendite giudiziarie che hanno fotografato i pezzi, cinquantina, raccolti grandi stanze. Il valore nominale attribuito loro dalla dottoressa Lomartire è di 795 milioni, «salvo stima». Un'eventuale perizia affidata ad un esperto d'arte non potrebbe che far lievitarne valutazione di mercato, in vista dell'asta che si avvicina, stando alle ultime dichiarazioni dei legali dell'Ingegnere e del creditore Banco Ambrosiano.

Il pretore Francesca Bresciani ha convocato le parti per martedì prossimo: se in quell'occasione gli avvocati non un accordo, si rinvierà all'udienza del 9 maggio, già fissata per indire la data dell'asta. In quel caso, pochi giorni prima i funzionari dell'Istituto vendite giudiziarie torneranno alla villa a prelevare gli arredi.

Si è anche chiarito che l'azione stata promossa da una soltanto delle parti civili processo milanese per il crack del vecchio Banco Ambrosiano (di cui De Benedetti è degli imputati). I piccoli azionisti rappresentati dall'avvocato Angelo Bertolotti c'entrano e il legale tiene a precisare di non intervenuto all'ultima udienza e di non aver pronunciato alcun commento «che non appartiene al mio modo di affrontare e condurre la dialettica processuale».

Resta da chiarire altro, la grandezza di un nudo di donna che si sarebbe moltiplicato per tre fra il primo inventario e la ricognizione di ieri. di malinteso (per ricordi discordanti delle parti) ha comunque contribuito a rendere pesante l'atmosfera nelle due ore di visita alla villa di funzionari e avvocati. questi ultimi le schermaglie sono state vivaci e ancora nella serata i legali si smentivano sul «dettaglio» che l'avvocato del «Banco», Emanuele Balbo di Vinadio, non avrebbe dovuto presenziare alla ricognizione.

Alle 15,45 Balbo è entrato al seguito dell'ufficiale giudiziario e dei funzionari Andrea Mancin, Silvio e Giovanni Fenoglio (quest'ultimo è stato subito messo alla porta: per il legale dell'Ingegnere l'ente aste giudiziarie era più che rappresentato dagli altri due).

Carlo De Benedetti

A fine ricognizione, Balbo ha rilasciato queste dichiarazione: «Il Banco Ambrosiano deve riscuotere un credito assegnatogli una sentenza del tribunale penale, ribadito da un'ordinanza della corte d'appello riconosciuto per l'ammontare di 71 miliardi dal giudice dell'esecuzione del pignoramento, il pretore torinese. Per due anni abbiamo adottato linea morbida, ma, dopo che l'ingegner De Benedetti com vorranno 10 anni per venirne a capo, abbiamo modi atteggiamento sperando che i piccoli azionisti del vecchio Banco possano riavere parte del loro denaro».

Dura replica dell'avvocato Paolo Rocca: «L'ultima iniziativa della liquidazione del vecchio Banco Ambrosiano rappresenta l'ennesimo tentativo di pressione per indurre l'ing. De Benedetti a soddisfare un credito immaginario (risalente al 1982) per danni cagionati da lui e non risentiti dall'Ambrosiano. La liquidazione del Banco non potrà, neppure questa forma di disturbo, costringere l'ing. De Benedetti a un debito che gli compete, come hanno già deciso su questo punto essenziale i giudici civili Milano per ben due volte, in Tribunale e in Corte d'appello». [al. ga.]

INCHIESTA

LOCAZIONI ESTATE ADDOSSO

Indagine della Guardia di Finanza sulle assegnazioni, si sospettano abusi e favori

Affitti facili, ma solo per gli amici

I 2500 alloggi Inpdap nel mirino, cinque gli inquisiti

QUANDO c'era un alloggio da affittare cercavamo di fare le cose per bene, cioè di assegnarlo a persone solvibili, in grado di pagare regolarmente la pigione». Ecco perché Direzione Provinciale del Tesoro finiva col privilegiare le persone conosciute all'ufficio, cioè gli amici.

questo presupposto, che reato non è ancora, si mossa un'indagine della Guardia Finanza, coordinata dal sostituto procuratore Paola Stupino: si cerca di fare luce sui meccanismi di assegnazione dei 2500 alloggi che l'Inpdap (l'istituto di previdenza dei lavoratori enti locali) possiede Torino, via Servais, Pomaretto, Buriasco, Siracusa, ed anche altrove. Le Fiamme Gialle sospettano che queste locazioni abbiano dato abusi e, in qualche caso, avrebbero già emersi elementi concreti. Ecco perché il magistrato ha ritenuto di emettere cinque avvisi di garanzia: a del direttore provinciale, Vito Passero, anni; del capo-ufficio affitti, Vincenzo Pizzi, anni di tre inquilini, pubblici ufficiali per l'attività che svolgono, che sarebbero riusciti a pilotare l'assegnazione di alcuni alloggi. Per tutti l'ipotesi di reato è quella dell'art. 323 del Codice Penale, cioè l'interesse privato in atti d'ufficio. Per i tre affittuari questo reato potrebbe presto venire cambiato in uno più grave.

In alto Vito Passero direttore provinciale

Vincenzo Pizzi (sotto) e il centro Nadim

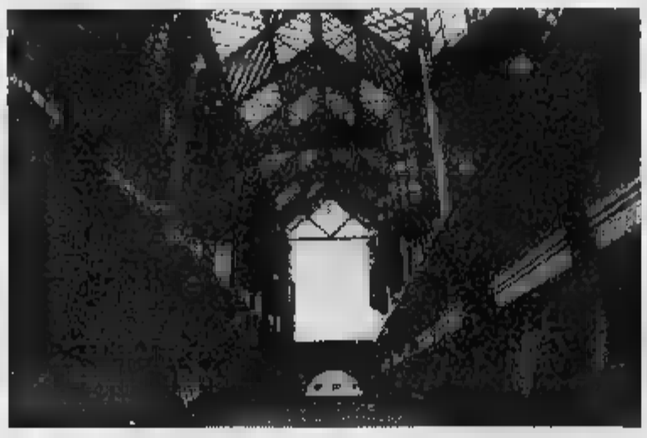

Sotto accusa c'è anche il sistema. «Non c'è dubbio - spiega il procuratore Stupino - che discrezionalità dei funzionari era ampia, eccessivamente ampia. Il regolamento dell'Inpdap di fatto esiste, nella pratica sostituito da qualche circolare. Assegnazioni di favore sono dunque facili. Stiamo lavorando per capire chi e come ne abbia approfittato».

Negli uffici della Tesoreria Provinciale si butta acqua sul fuoco. Vito Passero: «Non siamo mai andati al di là delle indicazioni dell'ente proprietario di questi alloggi, che non sono dello Stato ma di privato il 50% destinati sfrattati, il 30% a statali in trasferta per lavoro, il 20% dipendenti di enti pubblici o ad altra categoria, comprese le giovani coppie di sposi. Nell'ambito di questi segmenti sceglievamo i più affidabili, per ridurre le morosità». Vincenzo Pizzi: «Il mio ufficio si limitava ad le domande preparando un tabulato per ogni aspirante che tenesse conto del reddito della situazione famigliare. Poi decideva il direttore».

L'indagine è scattata dicembre il sequestro di tutta la documentazione presso gli uffici della Tesoreria. Sotto osservazione anche il sistema di sione» degli appartamenti dai padri ai figli, od anche ad altri parenti conviventi. Questo sistema «feudi troverebbe però appiglio nelle circolari dell'Inpdap.

Il lavoro capitano Di Donno e maresciallo Fargnoli non si ferma qui. Sotto indagine è anche la manutenzione ordinaria e dinaria (in parte assegnati senza regolari procedure appalto) e persino la pratica per l'affitto della futura sede della Tesoreria, Centro Nadim corso Orbassano. Anche questa documentazione è stata posta sotto sequestro «perché qualcosa non quadra».

Angelo Conti

BOLLETTINO

Venerdì 12 Aprile

PREVISIONI

Piemonte e Valle d'Aosta. Inizialmente cielo nuvoloso con locali precipitazioni, miglioramento dalla serata. Temperatura in aumento. Visibilità: ridotta per foschie. Venti: variabili

IERI

TEMPERATURE IN CITTA'

MASSIMA	20,1
MINIMA	10,2
UMIDITA' (ore 14)	53%

PRECIPITAZIONI

FINO ALLE ORE 19	0 mm
TOTALE DI QUESTO MESE	29,3 mm
MEDIA (1913-1964)	82,5

Osservatorio Piazza d'Armi

DI

MASSIMA	19,1	MINIMA	8,3
PRESSIONE (ore 20)			hPa

RECORD del mese (ultimi 50 anni)

MASSIMA	30	24 aprile 1984
MINIMA	-2	25 aprile 1972

PA

MASSIMA	19,8		4,5

OGGI

IL SOLE: sorge alle ore 5 e 50 minuti; tramonta alle ore 20 e 11 minuti.

LA si leva alle ore 3 e 36 minuti; cala alle ore 14 e 10 minuti

Luna piena 4 aprile ore 2
Ultimo quarto 11 aprile ore 2
Luna nuova 18 aprile ore 1
Primo quarto 25 aprile ore 23

tramonta in Ovest-Nord-Ovest un'ora e 25 minuti dopo il

VENERE: come luminosità è quasi al massimo fulgore.

si trova, come , nella costellazione del Pesci.

si appare grande una da 500 lire vista da 140 metri.

SATURNO: a 1566 milioni di km Terra; distanza in diminuzione

IL FENOMENO: osservabile nella costellazione di Perseo la cometa Hyakutake, che rasenta l'orizzonte Nord-Ovest dopo il tramonto Sole.

Specchio dei tempi

«Sarebbe triste una fontana luminosa!» - «Orgogliosi di questa città, europea e civile» - «In quindici giorni può diventare un buon archivista!» - «E' la solita stangata!» - «Ragazzi in gamba»

Un lettore ci scrive:

«Desidero formulare il mio parere negativo sulla posa nel piazzale del Lingotto di un monumento ai caduti sul lavoro; opera dello scultore Salvatore Vitale, da me molto apprezzato.

«La posa di quest'opera non aiuterebbe a migliorare l'attuale struttura storica, che tinteggiata d'epoca appare un po' fredda; anche l'ampio piazzale troppo vuoto; mentre panorama, dal lato di via Nizza, lascia molto a desiderare. Inoltre evidente che sistemare tale opera in simile cornice non aiuta a migliorare l'atmosfera; la stessa potrebbe incidere psicologicamente turbando l'animo di coloro che vanno manifestazioni o spettacoli, in quanto sia all'ingresso, all'uscita, presenta di fronte con tutta la drammaticità.

«E' bene ricordare che il Lingotto non è solo luogo di morte, ma è stato sede d'inizio di tanti traguardi e conquiste, servite a far conoscere Torino nel mondo. In sostituzione propongo la posa una fontana luminosa effetti speciali, come hanno le grandi capitali europee; il rumore dell'acqua piacevole e distensivo, inoltre nei giorni sereni il sole crea riflessi sull'acqua e di notte saranno i riflettori ad illuminare anche la facciata ed il piazzale. Ritengo che la fontana migliori il ricordo che avranno i turisti nella nostra città».

Francesco Costa

Una lettrice ci scrive:

«Vorrei ringraziare di cuore chi ha contribuito a rendere così bella la nostra città. In particolare tutti coloro che hanno deposto le fioriere e curato la migliaia di fiori che stanno rendendo questa città uno spettacolo meraviglioso. Vorrei ringraziare le persone che hanno pulito, verniciato i muri ed i palazzi; lustrato a specchio i vetri dei lampioni, consentito a tutti i torinesi vedere questa città così luminosa. Vorrei inoltre ringraziare coloro decideranno non sporcarla, che lasceranno i muri così puliti gli, che sceglieranno di non raccogliere i fiori dalle fioriere, coloro che lasceranno cadere le loro cartacce solo nei cestini e ci consentiranno in questo modo di amare ed essere orgogliosi di vivere in questa bella città e civile».

Anna Visconti

Un lettore ci scrive:

invalido vero. All'ultimo controllo Usl mi è stata convalidata un'infermità dell'80%. Dopo quattro mesi dall'ultimo lavoro part-time, e la perdita dei genitori, sono riuscito ad ottenere all'ufficio di collocamento la posizione mero 12 (nel nucleo dell'articolo 16), titolo di studio terza media con giudizio buono. Mi sono presentato il 19 marzo concorso in prefettura, con un preavviso di quindici giorni: dovevo preparato su zioni d'Archivistica, storia d'Italia dal 1815 al 1946, geografia fisica e politica d'Italia, norme e doveri degli impiegati civili. Mi sono presentato, ho eseguito la prima prova d'archivistica e dopo tre giorni d'ansia, mi comunicano che la d'esami non è passata. Penso che il mio scritto non sia da lode, senza dubbio con una buona sufficienza, in considerazione al tempo utile preparazione. Non mi hanno dato nessuna prova d'appello. Quindi se volevano farmi un progetto archivista, dovevano farmi un dopo di che dare il giudizio».

Giacomo Delogu

Un lettore ci scrive:

«Ho ricevuto in questi giorni dal Servizio riscossioni tributi una cartella di pagamento di L. 103.000 relativa una constatata evasione di ben 3847 lire avvenuta nel 1989. Tale evasione determinata da una errata trascrizione di un numero parte del , senza il quale persona normale non è in grado di compilare il mod. 740, fa sorgere la seguente domanda: quando i burocrati italiani diventeranno delle persone responsabili e non si limiteranno applicare la legge con ottusa pignoleria e si dedicheranno con efficacia a cercare le vere evasioni fiscali?».

Sergio Goi

Un gruppo di lettori ci scrive:

«Siamo gli alunni della classe 3°C elementare F. Gobetti. Nell'ambito dell'attività "La la adotta un monumento" siamo andati a visitare la chiesa S. Pelagia, adottata dai ragazzi della scuola media Calvino.

«Essi erano lì ad aspettarci, e ci hanno fatto da guida l'interno della chiesa spiegandoci ogni cosa.

«Sono stati bravissimi!

«Poi, nel coro ligneo settecentesco chiesa, abbiamo assistito ad un concerto di musica classica, (fiati e ottoni) offertoci giovani allievi del Conservatorio G. Verdi di Torino. E' stato bellissimo».

Seguono firme

Si pagano imposte anche su redditi inesistenti, per alloggi sfitti o per uso proprio

Lo stupidario delle tasse sulla casa

I proprietari: troppi balzelli

Oggi si chiamano stupidari, ma una volta venivano classificati anche come manuali e servivano ai cittadini per districarsi nella giungla della burocrazia che in Italia aveva raggiunto livelli da Guinness dei primati. Ora questi livelli sono stati abbondantemente superati e le guide e i manuali si trasformano, appunto, in stupidari.

L'ultimo in ordine di tempo riguarda la matassa aggrovigliata delle tasse sulla casa. Il tema è di grande attualità e l'iniziativa verrà illustrata al centro congressi «Torino Incontra» in via Nino Costa 8 martedì prossimo alle 17, nel corso di un'assemblea dell'Associazione proprietà edilizia alla quale interverranno, oltre al presidente della Confedilizia, Corrado Sforza Fogliani, il professor Sergio Ricossa e alcuni candidati alle elezioni del 21 aprile (Michele Vietti, Lelio Lantella, Ugo Martinat e Valerio Zanone).

Sul tema della grossa oppressa intervengono i proprietari che hanno l'«onore» di essere in prima linea. Combattono come le fionde contro la stupidità, sostiene la Confedilizia che raggruppa i «padroni di casa».

Ma perché i padroni si lamentano sempre quando si tratta di pagare le tasse? Ma perché - sostengono i proprietari - queste tasse sono ingiuste e, in fondo in fondo, stupide.

L'economista **Sergio Ricossa**

Per meglio chiarire il concetto l'avvocato Corrado Sforza Fogliani ha redatto «Lo stupidario fiscale della casa» nel quale elenca tasse e balzelli. Qualche esempio? Si pagano tasse su redditi inesistenti. «I canoni non percepiti da inquilini morosi - sostiene la Confedilizia - si danno per percepiti ai fini Irpef (Imposta sul reddito delle persone fisiche). E poi il reddito (inesistente) sulla casa che si abita è tassato ai fini Irpef». Ma si pagano anche tasse occulte. Quali? Quella sulla salute, quella sui rifiuti. E poi - sostiene la Confedilizia - «i proprietari che non riescono a sfrattare gli inquilini e sono costretti a vivere in affitto pagano l'Ici sulla propria e unica casa come fosse la loro seconda abitazione».

Lo stupidario ha tanti capitoli come quello della doppia tassa: i proprietari di immobili urbani sono contribuenti dei Consorzi di bonifica che si occupano di ambiente e servizi fognari e contemporaneamente pagano alla Provincia un tributo ecologico e ai Comuni la tassa fognature.

Ma potrà mai cambiare questa situazione? Il professor Sergio Ricossa è abbastanza scettico: «Purtroppo credo che anche dopo queste elezioni la situazione non cambierà, perché avremo due blocchi contrapposti equivalenti che si frenerannno a vicenda».

Secondo Ricossa, docente universitario di politica, «anziché mettere nuove tasse bisogna tagliare la spesa pubblica». Ma in che modo? «Beh, gli sprechi si possono vedere. Ad esempio per costruire la facoltà di Economia e commercio, si è ristrutturata una parte dell'Istituto della vecchiaia la cui complessiva costruzione nell'800 richiese quattro anni. Ebbene, un secolo dopo per la ristrutturazione una parte sono stati impiegati quindici anni. Questo è lo spreco della spesa pubblica. Qualunque cretino è capace di inventare una nuova imposta, ma pochi sono in grado di limitare le spese».

A Rivoli scontro tra il figlio del titolare di una impresa e un gruppo di lavoratori: intervengono i carabinieri

Sciopero, e il padrone forza il «picchetto»

Ma finisce all'ospedale per la reazione dei suoi dipendenti

E' finito male lo sciopero indetto l'altro giorno dagli operai della «Stampator» di Rivoli per ottenere un aumento. Il figlio del padrone ha investito quattro lavoratori: voleva farsi largo con un camion pieno di merce da scaricare e forzare il blocco dei cancelli. All'ospedale, però, per le botte è finito solo lui, Andrea Tempo, 25 anni, braccio destro del padre Massimiliano nella gestione della ditta di laminati di ferro di via Vajont 69.

«Dieci giorni di prognosi per ecchimosi su tutto il corpo» recita il referto medico dell'ospedale di Rivoli. Gli operai, invece, se la sono cavata con qualche graffio.

La loro rivendicazione sindacale ha comunque raggiunto lo scopo: ieri mattina Massimiliano Tempo ha concesso ai dipendenti l'aumento del premio di produzione. Ma la vicenda dell'investimento e delle botte restano ancora tutte da chiarire.

«Non è certo finita qui - annunciano a denti stretti i lavoratori -, poteva uccidere qualcuno, quel camion. Polizia e carabinieri dovranno far luce su questa storia».

Non tutti gli unici ad aver pensato di intraprendere un'azione legale. Massimiliano Tempo spiega: «Valuteremo attentamente come comportarci nei confronti degli aggressori di mio figlio. Lo hanno picchiato in modo selvaggio».

I fatti. L'altra mattina, 17 dei 24 dipendenti, appoggiati dai sindacati Cisl e Uilm, decidono di astenersi dal lavoro. Chiedono un aumento del premio di produzione. «Sono quattro soci che lo aspettiamo - dicono -, non siamo mai stati ascoltati».

Mentre gli operai pacificamente fermi davanti ai cancelli, un fornitore, alla guida di un Fiat Iveco, cerca di farli spostare per entrare nel cortile della «Stampator». Deve scaricare della merce. Ma i metalmeccanici non mollano. L'autista decide scendere dal camion e va a parlare con il titolare.

Passano pochi minuti e al volante del Fiat Iveco sale il giovane Andrea. Gli operai non capiscono. Andrea Tempo preme l'acceleratore e parte, quattro operai vengono colpiti. Fortunatamente solo di striscio. La reazione delle tute blu è immediata: costringono il giovane a scendere dal camion e cominciano a picchiarlo.

Un operaio, poi, telefona a polizia e carabinieri. Gli agenti del commissariato di Cascine Vica e i carabinieri del nucleo radiomobile di Rivoli intervengono subito sul posto e provvedono a far trasportare all'ospedale Andrea Tempo: sul caso hanno stilato un rapporto, anche se per ora non ci sono denunce. «Mio figlio è stato attaccato ingiustamente - racconta il piccolo industriale -, non voleva fare del male a nessuno».

Grazia Longo

LA LITE DI VIA SANTA GIULIA

Il vigile replica: «Non sono Tyson»

«Non sono Mike Tyson. L'altro automobilista subito dopo l'incidente ha cominciato a insultare pesantemente mia moglie e mia suocera, mentre i miei due bimbi assistevano choccati alla scena. Poi è passato ai fatti». Ventiquattr'ore dopo la lite di via Santa Giulia, per una vettura parcheggiata in seconda fila, il vigile urbano Claudio Mayer dà la sua versione dei fatti. Dopo aver colpito al volto l'altro automobilista, Giovanni Littera, è stato costretto a rifugiarsi nel negozio della suocera per evitare il linciaggio. «Quell'uomo mi ha torto un braccio, strappandomi il taccuino su cui avevo segnato il numero di targa, quindi ha colpito al viso mia suocera quando entrambi ci siamo avvicinati alla sua auto. A quel punto non sono riuscito a mantenere la calma. L'ho colpito soltanto perché l'aveva fatto lui per primo. Ci sono anche due refurti

Il procuratore chiede il processo anche per tutte le «comparse» del falso matrimonio di febbraio

«A giudizio il bigamo e i suoi falsi parenti»

Candido è confesso e rischia 5 anni per aver ingannato la moglie

E per Giuseppe Salvatore Candido, «Nando», investigatore privato a Monza e bigamo a Borgaro, arrivò il giorno della resa dei conti con la giustizia. Ieri il pm Enrica Gabetta ha chiesto il suo rinvio a giudizio per sostituzione di persona, falsificazione di atti, uso di sigillo contraffatto. E naturalmente per bigamia, un reato che prevede una condanna fino a 5 anni di carcere, salvo aggravanti. Candido, e non poteva fare altrimenti, è confesso. «L'ho fatto per amore - si è giustificato -. Quando Gabriella mi ha detto che aspettava un bambino, non ho avuto il coraggio di rivelarle che ero già sposato».

Assieme al bigamo, compariranno davanti al gip anche i «parenti», intervenuti al matrimonio beffa dello scorso 10 febbraio in Candido, 44 anni, con moglie e figli a Monza, e Gaia, 22 anni, studentessa a Borgaro. Sono Concetta Camillo, con il marito Cesare Marangon e il fratello Mario: accusati di concorso in bigamia e sostituzione di persona. Più lieve la posizione di Italia Micucci, per la quale il pm ha chiesto solo la sostituzione di persona: si era presentata al matrimonio come «la» Lucrezia», Mario e Concetta Camillo erano invece i «cugini Franco e Gino», sposati. Infine, Cesare Marangon si è presentato come «zio Mauro», scapolo, produttore cinematografico di Roma. A Roma diceva di abitare il bigamo: tutti i documenti presentati per il matrimonio bis, arrivavano dalla capitale: naturalmente falsi.

I «parenti», difesi dagli avvocati Geo Dal Fiume e Roberto De Sensi, hanno spiegato al magistrato: «Giuseppe Salvatore è un nostro compaesano, di San Severo di Foggia. Ci siamo frequentati da ragazzi, ma dopo il suo trasferimento in Piemonte, vent'anni fa, ci eravamo persi di vista. Non sapevamo che fosse sposato a Monza. A metà ottobre è venuto a trovarci, ci ha detto che faceva l'investigatore privato e stava seguendo un caso in zona. Ci parlò poi del matrimonio. "Ho detto ai futuri suoceri che arriveranno i miei parenti da Roma, ma ci sono problemi, non possono venire. Perché non li sostituite voi? Così, giusto per non farmi sposare da solo, come me un cane un famigliare"».

[n. pia.]

Giuseppe Salvatore Candido, il bigamo, e la giovane ingannata, Gabriella Gioia

Aveva sposato una ragazza ignara di tutto «L'ho fatto per amore, aspettava un bimbo»

Domenica in piazza S. Carlo

Al via l'iniziativa contro il morbo di Parkinson

Il Parkinson è un morbo che colpisce, non si sa come, persone in età matura; undicimila in Piemonte, 4100 a Torino. Non si tratta di una malattia marginale, siamo sulla media del due per cento della popolazione. La ricerca barcolla (forse prospettive a breve termine di individuare la causa del male potrebbero provenire dal gruppo di neurologi coordinato dal professor Bergamasco delle Molinette), qualche farmaco aiuta a sopravvivere: nebulosa la cui ci si occupa poco.

L'organismo che vuole sensibilizzare alla questione ha quale presidente onorario Giampaolo Brizio ex presidente della giunta regionale, parkinsoniano. Vale la pena di occuparsene mentre si avvicina la settimana mondiale dedicata al problema. Le iniziative partono domenica con la raccolta di fondi in piazza San Carlo e proseguono con conferenze e appuntamenti.

RISTORANTE TIPICO
ESTABLO
CHIUSO IL LUNEDÌ
Specialità alla griglia
anche
Menù vegetariano
Pesce su prenotazione
Si ricorda alla gentile clientela che per tradizione utilizziamo solo
carni fresche nazionali
Frazione Madonna della Scala 58 - Chieri (TO)
tel. 011 947.83.86

KOALA ELETTRO RADIATORI SVEDESI
provera & C. S.p.A.
TORINO - Lungo Dora Napoli, 32
Tel. 011/859.393

L'ABBONAMENTO.
il migliore amico di chi legge La Stampa.
LA STAMPA

PER SOLI 2 GIORNI
MOSTRA
BENEFICA
Quadri d'Autore
(DA INVESTIMENTO)
presentata dai PADRI MISSIONARI Salesiani della Diocesi di TEZPUR - (ASSAM) INDIA pro costruendo ORFANOTROFIO e ASILO
Sotto il patrocinio e in collaborazione della Confraternita «S. Croce»
Sabato 13 e Domenica 14 aprile 1996
Nella Sala Mostre di Corso Botta, 30
IVREA (To)
Regalate e regalatevi un Quadro d'Autore facendo nello stesso tempo tanto bene.
LITOGRAFIE E INCISIONI: Bodini, S. Dalì, Messina, Fiume, Annigoni, R. Guttuso, Treccani, Cassinari, Sassu, Migneco, Vespignani, Tamburi, E. Greco, R. Brindisi, Cantatore, M. Manzù, F. Gentilini, Nespolo, F. Galli, M. Cascella, Masi, Poletti, Ranucci, W. Pozzi, E. Krumnau, Dova, Borghese, De Chirico.
OLII E ACQUARELLI: G. Campese, Treccani, A. Fumagalli, F. Omaghi, D. Stella, G. Casati (Miniature), Regano, P. Carraresi, V. Bertelli, L. Ranucci, C. Nardulli, Pomare, Annigoni, Giordal (luminista), Guizzardi, A. Baseggio, E. Krumnau, A. Quarto, Tamburi, Crocetti, De Pasco, G. Bertocchi, Sicula, Migneco, R. Guttuso, Borghese, Franzosini, F. Ledda, L. Poletti ed altre firme di fama nazionale.
ORARIO: dalle 9 alle 12 e dalle 15 alle 19,30.
INGRESSO LIBERO

con il PATROCINIO: REGIONE PIEMONTE
CITTA' DI TORINO — PROVINCIA DI TORINO
1° CONVEGNO sulle
MEDICINE TRADIZIONALI
A CONFRONTO
Conferenze: ERBORISTERIA, OMEOPATIA, IRIDOLOGIA, PRANOTERAPIA, REFLESSOLOGIA, CROMOTERAPIA...
3ª MOSTRA delle
PIANTE MEDICINALI
IN VASO
ERBARIO, DIAPOSITIVE, FILMATI, DIMOSTRAZIONI, ESPOSIZIONE
coordinamento di Valerio SANFO
13 - 14 - 15 APRILE 1996
SER.MI.G. Grattacielo Pace
P.zza BORGO DORA - Zona Balon - TORINO
INGRESSO LIBERO
I contributi volontari saranno devoluti a sostegno delle iniziative del SER.MI.G.
Orario: Sabato e Domenica 10-22,30
Lunedì 9-13
ORGANIZZAZIONE:
ASSOCIAZIONE EUROPEA DI MEDICINE TRADIZIONALI
A.E.ME.TRA. Via P. Clotilde, 88 - Torino - Tel. 011/4375669
CENTRO HELIOS - Fax 011/4371056
COAP - *prodotti biologici e del commercio equo e solidale*
via Principi d'Acaja, 40/h - Torino

Ultima settimana di campagna, i leader incontrano le parti sociali

«Noi votiamo per il lavoro»

Cgil, Cisl e Uil a tutti i candidati

«Noi votiamo per il lavoro», hanno detto ieri i sindacati ai candidati intervenuti a Romano. Erano invitati al tavolo della presidenza. I nome della par condicio, sono stati quattro: il segretario di Rifondazione comunista, Fausto Bertinotti, per L'Ulivo il sindaco di Napoli Antonio Bassolino, per la Lega Nord Roberto Maroni e per il Polo l'ex governatore regionale Beppe Cerchio.

«La questione lavoro deve diventare una priorità nella campagna elettorale», hanno insistito Amedeo Croce (Uil), Giancarlo Panero (Cisl) e Piero Marcenaro (Cgil). La base ha espresso preoccupazioni per gli attacchi allo stato sociale, per le ipotesi di privatizzare servizi primari quali la sanità, per le intenzioni degli imprenditori attenti a ridurre i costi a scapito dei posti di lavoro.

«Il rischio è un aggravamento della disoccupazione - ha detto Bertinotti -. Esistono forti interessi che spingono in questa direzione. Anche "esigenze" di disciplina sociale». Per Bertinotti «occorre una rottura della politica liberista». L'obiettivo è di battere il disegno delle destre, e ha riproposto la reintroduzione della scala mobile.

«Il recupero del potere d'acquisto dei salari - ha detto - può avvenire solo attraverso un meccanismo di indicizzazione dei salari. E il centrosinistra non si rende conto della centralità di un simile provvedimento, rifondazione è impegna a portarlo in parlamento attraverso la costruzione di un movimento Così per ridurre l'orario di lavoro». Infine, ha criticato l'ipotesi di una economica aggiuntiva.

Per il leghista Maroni, invece, bisogna partire dalla riorganizzazione dello Stato. «Dice bugie chi promette di abbassare la pressione fiscale - ha esordito -, a meno che non si facciano pagare di più le tariffe pubbliche, la sanità, la scuola». L'ex ministro ha spiegato che «l'indebitamento pubblico, fatto lievitare negli Anni Ottanta, comporta di dover pagare ogni anno per 210 mila miliardi, circa la metà di tutte le entrate dello Stato». Il ripianamento, per la Lega Nord, deve passare per il federalismo in modo controllare la spese, eliminare assistenzialismo e clientelismo, trasformare gli sprechi in investimenti da far gestire agli enti locali.

Bassolino ha criticato lo stile della campagna per il voto: «Se il centrosinistra vincerà, dovrà chiedere all'altro schieramento di riprendere il dialogo per varare nuova legge elettorale, rivedere il sistema fiscale, affrontare il debito pubblico e produrre lavoro».

«La nostra proposta è di riformare lo stato sociale, non di abolirlo - ha detto Giuseppe Cerchio, consigliere provinciale del Polo -. Dobbiamo combattere gli sprechi e trasformarli in investimenti produttivi». Cerchio ha anche criticato la «manovrina perché il un'ipotesi per tamponare falle aperte nei conti dello Stato, senza nessun disegno strategico». Al dibattito hanno presenzisto i candidati Furio Colombo, Franco Debenedetti, Giorgio Benvenuto, Valerio Zanone, Dario Ortolano, Maria Pia Valetto e Sergio Chiamparino.

Maroni: «E' bugiardo chi promette meno tasse». Bertinotti vuole la scala mobile

Da sin. l'ex ministro dell'Interno **Roberto Maroni**, candidato per la Lega e **Fausto Bertinotti** segretario di Rifondazione

TACCUINO ELETTORALE

Continua la passerella dei leader: il presidente di An, Gianfranco Fini dalle 12,30 alle 14,30 incontra gli studenti del Politecnico e alle 17,15 parla in piazza Carlo, mentre il segretario del «Sì» (Socialisti italiani) per la lista Dini-Rinnovamento, Enrico Boselli trascorre la giornata tra città e provincia: alle 10 in Palestro, terzo piano, alle 15,30 all'Associazione Piemontese via Vanchiglia, alle 17,30 al circolo Silone via San Quintino, alle 18,30 a Nichelino e alle 21 a Rivarolo Leone Delfino e Bosso Cordero. Alle 11, nell'aula magna della facoltà di Magistero (via sant'Ottavio 20) Furio Colombo, Lelio Lantella e Roberto Maroni discutono della Riforma scuola. Alle 13 i verdi, presente Furio Colombo, presentano i loro candidati sul battello del «Valentina» imbarco presso l'attracco Atm Murazzi. Fassino: 9, Amici del Castello a Venaria; 10, mercato di corso Racconigi; 14,30, Borgaro; 16,30, Alenia Nord, Caselle; 21, San Carlo.

PER Piccioni: in mattinata banchetti al mercato di via Nitti e alle usl di via Monginevro e di via Biscarra; ore 10, via S. Marino 5; pomeriggio, banchetti al mercato di via Nitti e supermercato di via Cimabue; ore 17,15, piazza San Carlo; 18, Istituto Consolata, corso Ferrucci ter. Silvana Fantini e Scanderabech: 18, Ferrucci; Pianelli: 10, via Garibaldi; 16, via Cigna; 21, via Vibò 4; Colombini e Gawronski: mattino, camper piazza Cristina. Ventura e Mathieu: 21, sala Consiglio di San Mauro. Piastino: 10, mercato di Rivoli e ore 20 in via Partigiani d'Italia. Maria Grazia Siliquini: 9-13, corso De Gasperi-via Caboto; 14-19, piazza Carlo Felice (Talmone) e Montecucco-via Tofane, al Continente. Bissacco: 9, mercato Falchera. Emilia Rossi: 10-12,30, mercato di via Di Nanni; 20, via Viberti 4; 21, sala della circoscrizione, corso Ferrucci 65/A. Boetti-Villanis: 9, mercato di Ciriè; 14, Alenia di Caselle; 21, incontro con commercianti e Ciriè.

PARTITO Tevere: 15-19, parco Rignon; Berta: 17-19, via Madama Cristina; Brancucci: 10-12, corso G. Cesare angolo via Elvo; Paola Balestra: 21,30, centro umanista, via Giachino 84; Manigrasso: 21, via Netro 17/b.

L'ULIVO. Ronchi: 10-12,30, mercato corso Svizzera; 18, via Stradella. Lucà: 8,30, San Luigi-Orbassano; 10, Rivoli, mercato piazza Transilvania; 14, Beinasco; 17,30, centro storico, Rivoli; 18,30 con Livia Turco, Fassino e Manzi, Collegno; 21, Comune di Beinasco. Gardiol: 10-12, mercato di San Mauro; 17, con Bodrato, Chiauzza, De Giorgi e Tapparo, in piazza della Libertà, Settimo; 18, Maura Cossutta, Camera del Lavoro, Settimo; 21, centro Primo Levi, Gassino. Merlo: 9, mercato Torre Pellice; 10,30, mercato Cumiana; 21, proloco, Cantalupa. Bodrato, Campia, Fassino, Bosso Cordero: 21, Nazioni Unite, Ciriè, Saitta e Morgando: 21, cascina Marchese, corso Vercelli 147, Morgando: 10, mercato di piazza Galimberti; 17,30, hotel Concord, via Lagrange, Benvenuto: 9, via Nitti; 13,15-14,15, Fiat Mirafiori, porta 18, via Settembrini; 16-18, incontro con elettori delle vie Monginevro, Bardonecchia, De Sanctis e dei corsi Brunelleschi e Francia; 21, incontro con operatori edili. Valetto Bitelli: 10, via Mazzini; 17,30, hotel Concord; 18, via Palazzo di Città 12-14. Rogna: 10, mercato Moncalieri; 15, via Lagrange 1, Moncalieri; 21, saletta San Giuseppe, Trofarello. Novelli: 8, scuola materna, corso Orbassano 122; 10, Sebastopoli; 16, supermercato via Gorizia; 17, parco Rignon; 21, oratorio, via San Bernardino 13.

Marianini: 10,30, via Filadelfia 112; Maurizio Lupi: 12, mercato via Pavese; Alberto Lupi: Valentino; Della Savina: 15, Moncalieri-Borgo San Pietro; Nerattini: 11,30, mercato via Baltimora.

LEGA NORD. Borghezio: 9-13, piazza della Repubblica; Casolati, piazza Chironi, Gobetti: piazza Bengasi; Brigandì e Marcellino: 9-13, corso Brunelleschi-via Fattori; Molino: 9-20, giardini di piazza Carlo Felice; Marcellino e Gotta: 17, Gs, via Arnaldo da Brescia; Farassino, Martucci, Pellissier, Borghezio: 18, Ivrea; Farassino, Martucci, Ceresa: 21, Locana; Brigandì, Martin, Chiesa: 21, sala Consiglio, Rivoli; Sandrone, Pezzi, Borghezio, 21, Carignano; Ferretta, Micol: 21, Oulx.

Ore 11, mercato Crocetta, Enrico Buemi; 14, Rete 7. Bevilacqua, Orlandella: 18, via Massena 2. Aceto: 10,30, Pianezza; 12,30, Druento; 15, Bruino; 17, Sangano. Orlandello: 21, Associazione Santagatese; Semolini, Calisi: piazza Bodoni. Barale: 9-10,30, mercato di Luserna Giovanni; 11-12,30 mercato di Torre Pellice.

AZIONE. Matteja: 8,30-10,30, mercato di Ciriè; 11-13, mercato Ivrea; 21, discoteca Golden Bowle di Nole.

NUOVE ENERGIE. Nevio Coral: comizi in piazza Italia a San Benigno e piazza Torino e Foglizzo; Enrietti: ore 9, centro culturale di Nazioni Unite e Ciriè; 21, hotel Dropiluc, strada Madonna 15, Druento.

«Rifondiamo la giustizia»

Casini e Buttiglione al Teatro Erba

Pier Ferdinando Casini e **Rocco Buttiglione** i leader di ccd e cdu

Elogiando Pietro («Un intervento da buon ministro di Grazia e Giustizia») e attaccando «quella parte minoritaria e faziosa della magistratura che mette sotto accusa Berlusconi», il segretario del Ccd, Pierferdinando Casini, ha esordito «mali della giustizia italiana» davanti al pubblico torinese riunito al teatro Erba. Al suo fianco l'amico Rocco Buttiglione, leader del Cdu, con cui intende ricomporre dei cattolici, dell'area moderata. «Come in Spagna, come in Germania» ha detto Casini. Insieme hanno presentato liste per il proporzionale e insieme hanno concordato candidati per il Polo per le Libertà.

«Rappresentiamo i valori cristiani, una modernizzazione che tenga conto di solidarismo, nel rispetto delle istituzioni», ha aggiunto Casini citando l'esempio dell'attività parlamentare dell'on. Michele Vietti (capolista nel proporzionale, con Rosanna Costa, e candidato nel collegio 10, di Chivasso, per la Camera): «Sua è la proposta delle detrazioni fiscali per chi accede alle scuole libere».

Con Vietti e Costa, ieri, schierati: la senatrice Maria Grazia Siliquini che è battuta per la legge antiusura e si candida nel Collegio 3 per il Senato. Il deputato Toti Musumeci (collegio 12, Camera), Briccarello (Collegio 8, Senato), Claudio Bonansea (collegio 9, Senato). In per il Polo anche Edro Colombini e Lorenzo Piccioni. Per convention del Ccd-Cdu, invitati dai dirigenti Mauro Carmagnola e Gigi Tealdi, sono intervenuti il presidente della giunta regionale, Enzo Ghigo, l'ex Botta, il consigliere Casari, il vicepresidente del consiglio comunale Paolo Chiavarino. Teatro pieno di simpatizzanti.

L'on. Rocco Buttiglione ha parlato progetto di una nuova democrazia cristiana europea: «Il Polo per le Libertà è anche il polo per la solidarietà che preoccupa veri poveri, al contrario della sinistra che li vede solo tra gli operai e il peso della solidarietà sullo Stato». Per il segretario del Cdu, «della povertà la sinistra ha una visione ottocentesca, ma i poveri non sono più solo i proletari, bensì tutte famiglie con un reddito, gli anziani, i drogati».

L'alleanza Cdu-Ccd è il primo passo. «I democratici cristiani - ha aggiunto Buttiglione - non devono avere né vergogna né paura del passato. Gli agliati ormai li abbiamo regalati alle sinistre. Fascismo e comunismo spariranno, la dottrina sociale no». I leader del Cdu ha concluso: «Gli elettori dovranno scegliere la sinistra che serve una ventina di grandi famiglie, ed opprime il popolo con e tassi e il Polo che vuole servire il popolo. Noi non vogliamo distruggere i grandi, ma combattere la superbia, l'avarizia e la sinistra che con loro ha costruito capitalismo monopolistico».

«Rinnovare le istituzioni»

Maccanico presenta «via fax» Zanone e Campia di Ud Popolari

Valerio Zanone candidato con Franco Campia nel proporzionale

«Sono davvero spiacente di non poter prendere parte all'incontro per impegni elettorali Milano», così Antonio Maccanico ha inviato scritto per presentare l'Unione Democratica. Il presidente del Consiglio incaricato per l'ultimo (non riuscito) evitare la fine anticipata della legislatura, rappresentato Valerio Zanone e Franco Campia, capilista proporzionale per «Popolari-Unione Democratica».

«Intorno al progetto dell'Ud - ha scritto Maccanico - ha ritrovato la propria unità quell'area che si richiama alle tradizioni liberali, repubblicane e socialiste a ieri frammentata». L'obiettivo di fondo è il rinnovamento del sistema istituzionale. I principi di riferimento: «La difesa dell'unità nazionale, dei diritti libertà, del prestigio delle istituzioni democratiche; la avversione a scorciatoia plebiscitaria, a ogni tentativo ricreare fossati incolmabili nella del nostro Paese; l'allargamento dai confini del mercato e della .

Nell'Ulivo, dunque, Ud - che per l'occasione assieme ai Popolari - intende sostenere l'impegno per le riforme. L'ex sindaco Valerio Zanone e l'assessore provinciale Franco Campia hanno messo in rilievo le diversità di sostanza che esistono il programma tra sinistra e quello del polo di destra. Zanone ha poi sviluppato i temi emersi negli incontri avuti con i dirigenti principali sindacati: «Ho riscontrato piena convergenza - ha detto - sull'utilità dell'organizzazione flessibile del lavoro, sull'esigenza di un risanamento finanziario che non intacchi i diritti sociali costituzionalmente riconosciuti, sull'importanza decisiva governo stabile».

All'incontro sono intervenuti i candidati Sergio Rogna e il sen. Franco Debenedetti secondo il quale «per far imboccare all'economia la strada della crescita e dia credibilità sui finanziari, occorra l'azione determinata di un ministro del Tesoro che svolga una vera azione liberalizzatrice».

LA ZONA, IL RESTAURO, L'OCCASIONE.

NEL CUORE DI TORINO.

Via San Domenico 18:
in pieno centro, un immobile d'epoca nella zona romana:
la posizione ideale per essere vicini ai servizi, ai centri direzionali, alla Torino storica e commerciale.

UN RESTAURO A REGOLA D'ARTE.

L'intervento, che sta per iniziare, sarà condotto dalla Zoppoli & Pulcher con l'obiettivo di valorizzare l'edificio nel rispetto della tipologia costruttiva, dell'estetica e dei materiali originali.

UN'OCCASIONE SICURA.

In questo palazzo del '700 sono disponibili *8 appartamenti* con superfici che vanno dai 45 ai 115 mq, dotati delle soluzioni abitative più moderne e di posti auto.

Per informazioni e prenotazioni telefonate alla Zoppoli & Pulcher ai numeri 011/31.72.748 oppure 011/88.171.

ZP

ZOPPOLI & PULCHER

REGIONE PIEMONTE
Assessorato alla Cultura

LA NUOVA ARCA

SEMINARI
per la preparazione dell'opera

AMOR RENDE SAGACE
di DOMENICO CIMAROSA

Docente di canto
WALLY SALIO

Direttore d'orchestra
GUIDO GUIDA
Maestri sostituti, Mirko Godio e Achille Lampo
Assistente regista, Bellussi

Circolo della Stampa
Palazzo Ceriana-Mayneri
Corso Stati Uniti, 27 - Torino

13-14 aprile - 27-28 aprile
8-9 giugno 1996

Iscrizioni: Associazione La Nuova Arca
Corso 119 - 10126 Torino
tel. 011/ 22

Presidenza del Consiglio dei Ministri
Presidenza Provincia di Torino

LA STAMPA & PUBLIKOMPASS
PUBBLICITÀ CHE VALE

VERSO IL 21 L'ex ministro: «Sono qui per vincere». «Outsider» umanisti e federalisti

Centro, assedio alla «roccaforte» del Polo

Maroni e Maria Pia Valetto all'attacco di Colombini

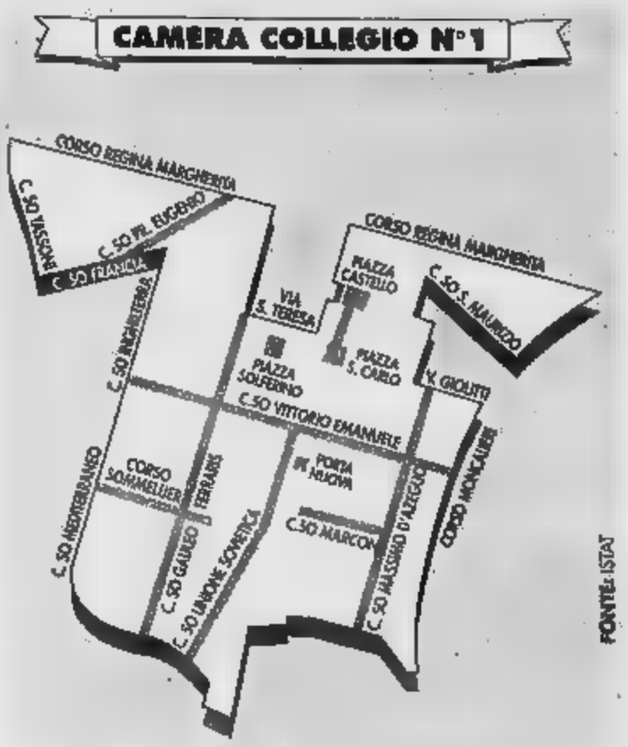

Da San Donato a San Salvario, dalla Crocetta ai nuovi residenziali di corso Vittorio Emanuele: entro questi confini si delinea il collegio uno, Torino-Centro, che non comprende però né Palazzo Civico, né piazza Vittorio Veneto. E, per questo, c'è chi lo definisce un «Centro malato», un cuore della città privo di alcune «arterie» importanti. In questo scorcio, un po' «aghembo», di Torino vivono quasi 130 mila persone, il 49,15 per cento delle quali è proprietaria di alloggio e la disoccupazione è relativamente bassa, appena superiore al 5 per cento.

E qui, fra contraddizioni anche evidenti (San Donato affiancato alla Crocetta, a San Salvario «visto» dagli attici di via Roma) i candidati in lizza per il seggio a Montecitorio (che nel marzo '94 fu conquistato dalla Lega alleata con Forza Italia e Ccd) sono cinque: il chirurgo Edro Colombini, coordinatore degli azzurri di Fi, per il centro-destra; Maria Pia Valetto Bitelli, imprenditrice, per il centro-sinistra coalizzato nell'Ulivo; Roberto Maroni, ex ministro dell'Interno, per la Lega Nord; Renzo Rabellino, ex consigliere regionale e segretario del partito, per Piemonte Nazione, e Massimiliano Berta, per un movimento umanista che, nato nel 1992, si è man mano radicato in città ed ora gestisce sette centri diffusi nei quartieri.

Un duello su più fronti per Edro Colombini («Se sarò eletto - afferma - mi batterò per una riforma della sanità che dia ai cittadini le stesse possibilità di accesso alle strutture pubbliche e a quelle private»), impegnato a difendere una «roccaforte» che nelle elezioni del 27 marzo '94 fu conquistata da Lelio Lantella, all'epoca leghista, ma sostenuto dagli azzurri del Cavaliere e dal Ccd.

Ora a contendergli il passo verso Roma c'è un Ulivo «agguerrito» nel volto di Maria Pia Valetto Bitelli, che, se sarà eletta, porterà a Montecitorio i problemi del lavoro subalpino, per una formazione professionale in grado di inserire i giovani, maschi e femmine, nella produzione. E sono gli uomini di Bossi che corrono da soli. «Presentiamo Maroni - è programma di Italia federalista che in questo collegio ha la mia faccia, ma che è univoco in tutto il Paese». L'ex ministro dell'Interno vuole sentire la parola «sconfitta». E, se l'umanista Berta («A me interessa che la gente si avvicini al nostro progetto umanista») e Rabellino di Piemonte nazione non esitano a definirsi «outsider», lui, Maroni, dice a chiare lettere che è arrivato sotto la Mole per vincere: «Mi sono candidato a Torino perché qui, come ministro dell'Interno, ho presentato il progetto dei "presidi" (polizia, carabinieri, Finanza e vigili urbani) in difesa della sicurezza e per lo sviluppo di San Salvario».

Sugli immigrati l'ex ministro non ha dubbi: «Gli irregolari, i clandestini devono essere espulsi: basta con il sanatorio. Il problema è aiutare lo sviluppo del Terzo mondo, in modo che questa gente riesca a vivere nella propria terra». Un tema sul quale, in parte, è in sintonia Renzo Rabellino che da via San Donato 55, quartier generale di Piemonte Nazione, non ha dubbi: «La nostra campagna elettorale è concentrata contro l'immigrazione clandestina, è l'obiettivo più generale di ripulire la città in tutti i sensi, per ridarle un'immagine di capitale del Piemonte, rimettendo in sesto il e facendo arrivare i fondi necessari alla costruzione del metrò». Piemonte Nazione - ammette Rabellino - si sta preparando per il rinnovo del Consiglio del prossimo anno. Tratta dunque anche che Maroni definisce «da sindaco», sui quali il deputato leghista chiede che la gente distingua, perché un parlamentare deve avere il fronte «scenari più vasti».

Sul leit-motiv del traffico (dopo aver spiegato che il programma nazionale è quello del Polo per le Libertà) punta pure Edro Colombini: «Vorremmo - dice - che la città dell'auto sia anche quella di parcheggi coperti e pertinenziali, che la viabilità del centro sia snellita e cambiata, e l'attenzione degli amministratori sia diretta ai quartieri "caldi" come San Salvario e Porta Palazzo, affinché la convivenza tra torinesi ed extracomunitari diventi civile e affidata a regole uguali per tutti».

Pure a giudizio di Maria Pia Valetto Bitelli il collegio uno è «disomogeneo», con popolari affiancate a zone ad alto reddito: «La difficoltà sta nel rappresentare queste diverse "anime". Del resto l'area sulla quale stiamo cercando il consenso è vastissima: ci sono tanti lavoratori autonomi, c'è tanto commercio. Siamo in centro, nel salotto buono della città, con le sue boutique, i suoi ritrovi. E qui, il traffico resta uno dei nodi da sciogliere. C'è stata una riforma, ma la gente per digerirla ha bisogno di tempo: deve imparare a vivere in modo diverso la città».

Giuseppe Sangiorgio

IL 18

Nelle Valli Susa e Sangone scendono in campo anche Alida Benetto (Piemonte nazione) e Ferrotta (Lega)

I sindaci si combattono sull'Alta Velocità

*Napoli (Polo) propone un «referendum». Massa (Ulivo): «E' inutile»

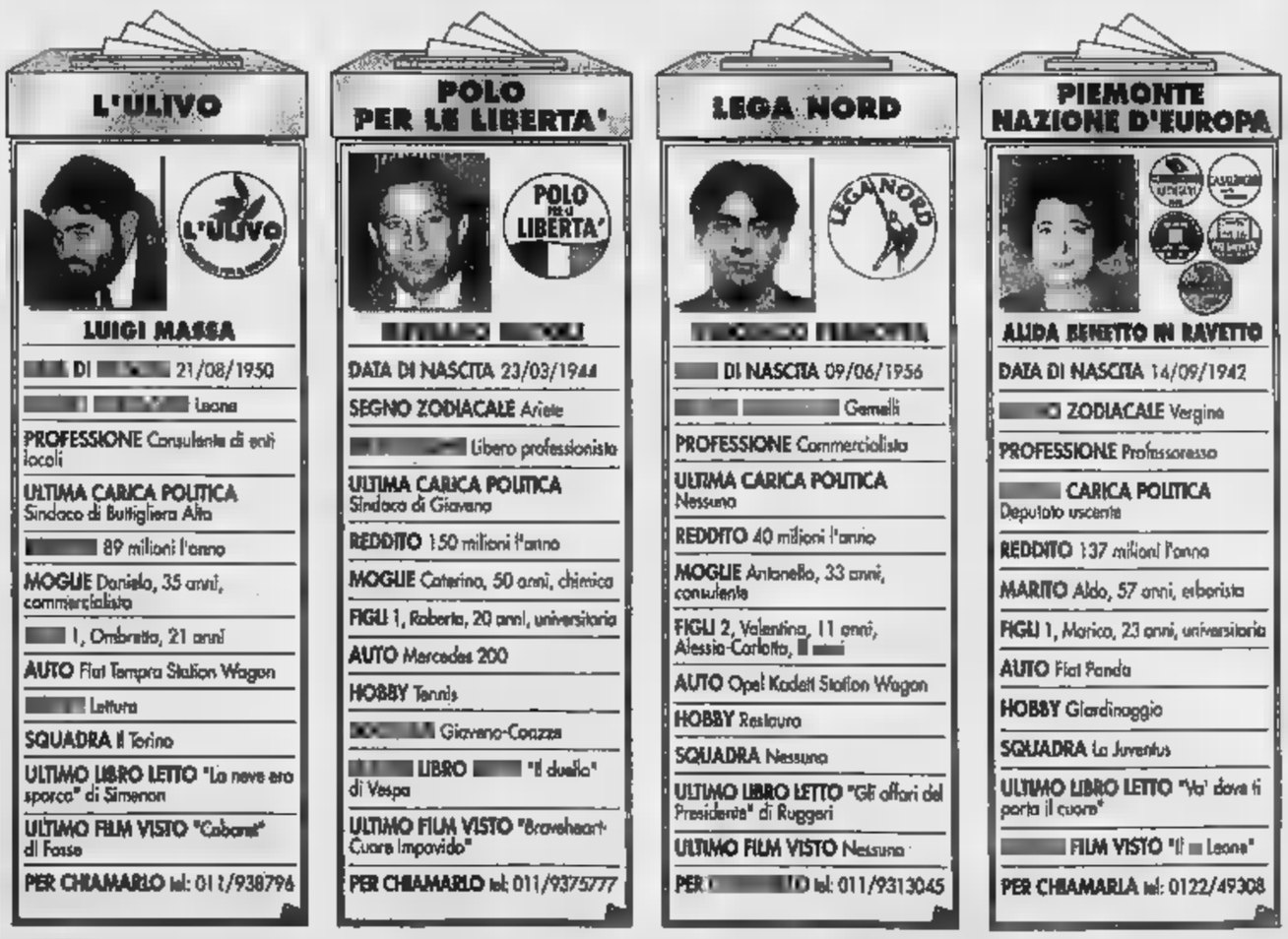

Sindaci contro. Osvaldo Napoli, primo cittadino di Giaveno e candidato Polo nel collegio di Susa-Avigliana, ha aspettato il mercato di giovedì sul lago omonimo per lanciare quella che definisce «proposta-scoop»: un referendum popolare sull'Alta Velocità. In assoluto non è una novità visto che la stessa idea è stata lanciata dal candidato leghista Vincenzo Ferrotta. Lo «scoop» è nel fatto che la proposta, per la prima volta, è stata dal candidato del centro-destra, una coalizione da sempre favorevole al progetto. Ma Alida Benetto, sindaco di Bussoleno e parlamentare del Polo in corsa adesso per Piemonte nazione, liquida così la proposta: «Un referendum? Sì, ma solo se si esprimono i cittadini interessati dal percorso. Napoli, sindaco di Giaveno, è favorevole al progetto: il Polo lo ha messo lì per questo». Luigi Massa, sindaco di Buttigliera Alta e candidato dell'Ulivo, aggiunge: «Il referendum c'è già stato: tutti i sindaci, indipendentemente dal colore politico, hanno detto no al progetto. Dunque la consultazione è inutile. L'Alta Velocità, poi, non crea solo posto di lavoro, meglio la velocizzazione».

Due valli - quella del Sangone e quella di Susa -, quattro centri medio-grandi come Susa, Bussoleno, Avigliana e Giaveno, una miriade di comuni più piccoli. Eccolo il collegio 17 della Camera, il più piccolo per la popolazione residente: 106 mila abitanti e rotti. Un collegio che spicca per due peculiarità: la più alta percentuale di lavoratori autonomi (il 28,5 per cento) e il più elevato numero di abitazioni in proprietà.

Un territorio al centro delle cronache per i Mondiali di sci del '97 e, appunto, per le polemiche sull'Alta Velocità. Sindaci e Comunità si sono schierati contro quel progetto. Quasi tutti perché il sindaco Giaveno è convinto che «lo sviluppo economico e sociale Val di Susa e della Val Sangone è interdipendente con lo sviluppo della Regione e del paese. Non siamo una cosa separata, un territorio marginale». E invece, lancia la proposta della creazione una zona franca in cui non si paga più l'Iva sui prodotti in modo da richiamare turisti e compratori». In più il sindaco di Bussoleno propone un «prelievo sul pedaggio autostradale anche di 100 lire in modo che ci sia una ricaduta sui tre ospedali».

E il sindaco di Giaveno aggiunge: «Oltre agli ospedali anche le scuole di montagna non devono chiudere». Napoli, poi, punta sulla viabilità: «Agevolazioni per i residenti che usano l'autostrada; finanziamento totale della circonvallazione di Avigliana». Contrario Ferrotta: «E' una di fermare tutte le grandi opere: dunque stop a scale mobili nel centro di Avigliana o alle teleferiche sulla Sacra di San Michele. Non queste cose per attirare turisti, ma la riqualificazione e il potenziamento delle risorse artistiche e naturali della nostra terra».

: «L'Alta Velocità può passare per la Val Susa? Non è l'unico tracciato possibile ma delle proposte, forse la più attuale. C'è da valutare l'impatto ambientale ed economico, nessuno dei due deve prevalere ma trovare equilibrio nell'obiettivo di uno sviluppo sostenibile per noi e il Paese. Chi dice cose diverse ad estreme è senza cultura moderna, impegnato a racimolare voti con la demagogia. Dunque serve il referendum».

Massa e Benetto non replicano, anzi aprono nuovi fronti di battaglia. Uno tanti: l'occupazione. Spiega il candidato dell'Ulivo: «Nel collegio ci sono 6500 persone iscritte al collocamento, 900 solo ad Avigliana. Dunque bisogna soluzioni alla deindustrializzazione. E allora potenziamento del turismo con finanziamenti statali per impianti di innevamento e risalita in Alte Valle e potenziamento del circuito delle 5 abbazie nella Bassa». Benetto,

Maurizio Trapasso

Ecco quando l'utente può ottenere un rimborso

Enel, soddisfatti 8 su 10

Presentata la carta dei servizi

Con la «carta dei servizi» presentata ieri nel rinnovato «Palazzo dell'elettricità» di via Bertola 40, l'utente Enel diventa «cliente» e titolare di una serie di diritti sulla fornitura di energia elettrica in linea con una direttiva della Cee già recepita in Inghilterra, Francia e Spagna.

Peraltro il rapporto tra l'Enel e la clientela è sempre stato fra i migliori rispetto ad altri fornitori di servizi (telecomunicazioni, trasporti, igiene urbana, ecc.). Lo ha sottolineato il direttore del Compartimento di Torino, Danilo Severini, citando i risultati di un'indagine Doxa nazionale secondo la quale l'Enel è la prima azienda di servizi come gradimento del pubblico: il 75 per cento si dichiara soddisfatto, ma il dato sale all'84 per nell'area del Compartimento torinese (Piemonte, Liguria, Valle d'Aosta). Quando poi si chiede a che livello è la soddisfazione per la tempestività nella riparazione dei guasti si arriva al 94 per cento.

La carta dei servizi elettrici, presentata dal direttore del servizio commerciale, Domenico Iaccarino, parla di diritto all'informazione, di cortesia, di efficacia ed efficienza del servizio, di standard di qualità. E questi si riferiscono ai tempi per i preventivi (25 giorni), per l'attivazione delle forniture (da 10 a giorni) e di riattivazione (10 giorni). Esistono casi di disservizio per i quali è possibile chiedere il rimborso (50 mila lire come misura standard): quando si superano i 10 giorni nelle attivazioni o riattivazioni semplici, i nella risposta scritta a quesiti, i 20 nella verifica del contatore.

Per quanto riguarda i guasti, la carta fornisce specifiche informazioni sul numero medio annuale (3 in area urbana, 7 nella semiurbana e 10 in quella rurale), sulla durata (da a 150 minuti), sulle sospensioni programmate.

Fiore all'occhiello dell'Enel a Torino è il restauro della sede storica del Palazzo dell'elettricità di via Bertola, prima base della Società idroelettrica piemontese e, per un certo periodo, dell'Eiar, antesignana della Rai.

Gianni Bisio

Aperto il vertice al Lingotto con Lombardi e il commissario Ue Cresson

«Passaporto europeo» per la scuola

In cerca dell'integrazione tra i titoli di studio

Un «passaporto» europeo che indichi le esperienze culturali e scolastiche dei giovani che potranno circolare come lavoratori nella Ue. Per superare la rigidità di titoli di studio tanto diversi fra i vari Paesi, perchè la scuola non potrà essere unica prima di dieci anni. Per una educazione interculturale. Integrazione sociale attraverso iniziative locali delle città. Questo l'obiettivo di cui si discute nella conferenza europea, aperta ieri al Lingotto, presente Edith Cresson commissario europeo per le politiche dell'educazione e il ministro dell'Istruzione Giorgio Lombardi. A confronto con i sindaci e i delegati dell'istruzione d'Europa. I lavori si concludono domani.

Iniziative utili ad accogliere le diverse culture che si avvicinano nel vecchio continente con la caduta delle barriere e di quelle extracomunitarie. Il ministro Lombardi ha promesso miliardi l'anno per il prossimo futuro destinati all'aggiornamento della scuola italiana. Mentre Edith Cresson ha ipotizzato iniziative che offrano ai giovani una seconda opportunità di inserimento per arrivare al «passaporto» delle competenze.

Torino, città multiculturale, è un buon esempio per l'Europa. Nelle scuole statali e statali sono 2.545 gli iscritti stranieri di 56 nazionalità: nella materna, 1.182 nell'elementare, 488 nella media e 316 nella superiore. Un quarto di questi ragazzi è concentrato negli istituti del centro storico. Dal '92 per loro c'è un programma sperimentale. Si chiama progetto Litos, ed è mirato all'apprendimento della lingua italiana, in supporto alle materie di studio. Una inchiesta campione adulti stranieri emigrati nella nostra città evidenzia buon livello di scolarizzazione nei loro Paesi: Il 41 % ha detto di aver studiato 8-12 anni. E il 91 % ha dichiarato di aver appreso l'italiano non sui banchi, ma dall'esperienza. **[m. val.]**

SPORT FLASH

BASKET, ... B ... Stasera (serie D masch. gir. B), Michelin-Centotorri (c. Umbria 59, h. 21). Domani: A2 femm.: Cus Mirafiori-Luino (20,30, Panetti 30); C2 masch: Ivrea-Icap (20,30, v. Liberazione 14); Cus To-Uap (21, v. Braccini 1); masch gir. A, Montalto Dora-La Lucciola (21, v. Giovanni XXIII); Leumann-Veloces (17,30, Pal. Gramsci); gir. B: Kolbe-Savigliano (19,15, Vasile 31); Pino Torinese-Castelnuovo (19,30, v. Folis).

CALCIO DONNE, C'E' IL ... Domani a Venaria (campo Vizille, h. 16) il Torino Univer ospita l'imbattuta capolista Verona, priva della Morace, operata al ginocchio; il Cascine Vica è di scena a Monza.

... PEN. Domani (A1) Cus To-Pilot Pen Ho (v. Panetti, h. 15,30). A2: domeni- Villar-Villafranca (11,30), Pagno Gialle-Mori (14,30, s. Tazzoli).

SCHERMA, ASSOLUTI FIORETTO. Assoluti regionali di fioretto maschile individuale domani al Club Scherma (viale Ceppi 5, 14,30). Domenica (h. 9) prova a squadre.

BOCCE, ... IN C. Al via (h. 20,45) la C torinese con due incontri per ognuno dei 4 gironi. Intanto Cumianese Laghi Baite, Borgata Paradiso e Borgonese sono in testa nei rispettivi gironi dopo la giornata della C Valli Susa-Pinerolo. Vittorio di Barbania, Salassese, Fucine Rostagno e Aurora nel torneo canavesano.

ORE DELL'EQUITAZIONE. La Società Ippica Torinese di Nichelino (str. Cacciatori 113) ospita fino a domenica il Circuito Eccellenza e un Concorso di F1 con i migliori cavalieri italiani come Moyerson, Smit, Dominici, Arioldi, Bologni, Covoni e Chiandani (h. 8-19,30).

LA 13ª VIVICITTA'. Domenica 13ª Vivicittà, gara podistica in contemporanea in 40 città italiane e europee fra cui Sarajevo. Ritrovo (h. 8), partenza (h. 10,30) e arrivo viale Virgilio 105 (Valentino).

CALCIO GIOVANISSIMI. Al via oggi il 21° Memorial Castagnoli (Giovanissimi). In campo Juve, Rappresentativa regionale, Olympic, Pianezza, S. Mauro, Lucento, S. Millefonti, Venaria, Lascaris, Pinerolo, Vanchiglia, Alpignano, Bercanova e E. Settimo.

api TORINO
Associazione Piccole e Medie Industrie di Torino e Provincia
Aderente CONFAPI

ESSERCI
Per il governo dell'economia
la piccola e media industria
interroga
GLI ESPONENTI
POLITICI INVITATI
moderatore: GIAMPIERO PAVIOLO - LA STAMPA
introduce: IDA VANA - Presidente API TORINO
SABATO 13 APRILE 1996 ORE 9
SALA CONVEGNI API

Fino al 20 Aprile
Upim Rinascente
PRIMAVERA in SCONTO
50%
cerca la margherita
ai reparti abbigliamento uomo/donna/bambini.
Upim. Qualcosa di te.

ROMANO
6ª settimana
PREMIO OSCAR
Per la migliore sceneggiatura non originale
ORSO D'ORO Berlino 1996
2 VINCITORE DI GLOBI D'ORO
MIGLIOR FILM
MIGLIOR SCENEGGIATURA
EMMA THOMPSON
EMMA THOMPSON ALAN RICKMAN KATE WINSLET HUGH GRANT
RAGIONE E SENTIMENTO

DA OGGI OLIMPIA 1 in esclusiva
La prima volta di Cindy sul grande schermo
WILLIAM baldwin
CINDY crawford
LUI E' UNO SQUALO SENZA SCRUPOLI.
LEI RACCONTA IN SEGRETO.
INSIEME FANNO...
FACILE PREDA

Giocate con noi: http://www.WARNERBROS.it

ERBA 1
MARIO e VITTORIO CECCHI GORI presentano
I LAUREATI
film di LEONARDO PIERACCIONI

lilliput in esclusiva
VINCITORE DEL GLOBO D'ORO come MIGLIOR ATTORE
JOHN TRAVOLTA GENE HACKMAN RUSSO DEVITO
GET SHORTY

ERBA 2
MICHELLE PFEIFFER
PENSIERI PERICOLOSI
DANGEROUS MINDS

AMBROSIO in esclusiva
ROMANO CARDARELLI presenta
JACK FRUSCIANTE
E' USCITO DAL GRUPPO

Lanzo, per salvarlo intervengono Comune e Comunità montana

«Non chiudete il Cottolengo»

Petizione con oltre duemila firme

In pochi giorni hanno raccolto più di duemila firme, cinque o sei fogli zeppi di nomi e cognomi di abitanti di Lanzo. Obiettivo della petizione: bloccare la chiusura della Casa della Divina Provvidenza che si trova nel [redacted] del paese, in via San Giovanni [redacted] 13. Nella struttura, un lascito del lanzese Leopoldo Usseglio [redacted] 1942, ci vivono [redacted] ora sette suore che accudiscono una quindicina [redacted] persone anziane e malate. «Abbiamo venti posti letto - racconta suor Agostina, la madre superiora - da circa due anni non riceviamo più dei clienti, [redacted] ce la facciamo, anche [redacted] abbiamo una certa età e la fatica si fa sentire». L'ordine di chiusura arriva dalla direzione centrale del Cottolengo di Torino e sembra irrevocabile. «Ci destineranno dove c'è [redacted] maggior numero di persone ad assistere» dicono le suore, pronte a far le valigie.

Chi non si è rassegnato a perdere quella che a Lanzo [redacted] diventato il simbolo della carità da più di cinquant'anni sono i cittadini. Così Gaspare Bonnudo [redacted] Alma Bosio hanno pensato [redacted] raccogliere firme [redacted] inviare alle autorità locali perché prendano provvedimenti. La petizione è finita all'attenzione [redacted] Andrea Filippin [redacted] Mauro Marucco, rispettivamente sindaco di Lanzo e presidente della Comunità montana. «Abbiamo fatto partire questa iniziativa perché, oltre all'affetto che abbiamo per le suore, la casa di via San Giovanni Bosco ospita anche chi non ha le possibilità economiche per una degenza nelle cliniche private [redacted] 4 milioni [redacted]» spiegano i due promotori che aggiungono: «Il servizio deve continuare anche senza le religiose, con del volontariato». E l'appello [redacted] è passato inosservato: lunedì prossimo, infatti, l'assessore all'Assistenza del Comune di Lanzo Silvana Cattalano ha convocato una riunione [redacted] alla quale parteciperanno tutti i sindaci della [redacted] «Per dare un futuro alla Piccola Casa della Divina Provvidenza le amministrazioni devono lavorare unite - premette Filippin - tenuto conto che i degenti arrivano quasi tutti da altri paesi. Il [redacted] Comune, da solo, non può accollarsi l'onere di un'altra casa di riposo». [redacted] questa direzione, per salvare la struttura del Cottolengo, ci possono [redacted] due alternative, come precisano ancora Silvana Cattalano [redacted] il primo cittadino: «La prima; con un aiuto esterno, sarebbe quella [redacted] accorpare le [redacted] al ricovero del Comune che conta già 43 posti letto. La seconda, [redacted] improbabile, prevede la creazione [redacted] uffici decentrati della Comunità montana che in collaborazione con l'Usl 5 [redacted] occuperà di problemi socio-assistenziali dei Comuni della zona».

Gianni Giacomino

[redacted] ALLARME DELL'ASCOM [redacted]

«Troppi furti nei negozi»

[redacted]dacina di furti in altrettante notti. Obiettivo dei ladri, oltre agli alloggi, [redacted] attività commerciali, [redacted] negozi di macchinari agricoli alle tabaccherie, dagli alimentari agli ottici. Colpi da decine e anche centinaia di milioni. E l'Ascom di Lanzo ha deciso di mettere la parola fine. Con un [redacted] inviato ieri mattina alla compagnia dei carabinieri di Venaria, [redacted] presidente dell'Associazione dei commercianti Guido Gastaldi ha chiesto un incontro con il capitano Nicola Fozzi mentre qualcuno, bastone alla mano, ha già pensato di scendere in strada durante la notte per una vera e propria caccia al ladro. «Le ronde servono a poco - dice sconcertato Gastaldi -, la situazione che si è [redacted] [redacted] diventata insostenibile. [redacted] piano [redacted] non si possono svaligiare [redacted] negozi in tutta calma rubando addirittura l'antifurto».

Andrea Filippin, sindaco di Lanzo

Volpiano, con il ministero dell'Ambiente

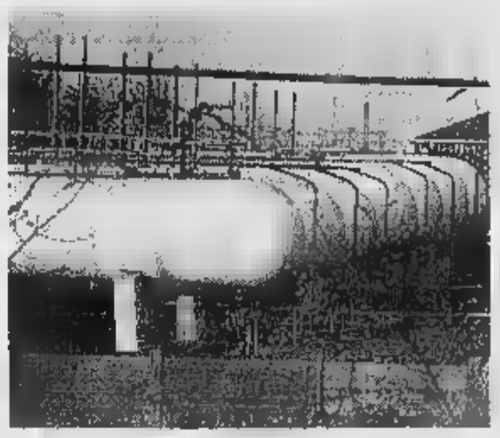

A destra, depositi di gpl al [redacted] della contestazione del sindaco di Volpiano [redacted] il ministero dell'Ambiente. Sotto, Gianfranco Conterio

Depositi dell'Agip Protesta il sindaco

Scatta oggi alle 11,55 la prima prova di protezione civile nel Comune di Volpiano, che prevede l'interruzione [redacted] per [redacted] minuti della corrente elettrica nelle zone periferiche del paese e l'attivazione delle sirene di allarme delle aziende, situate nella zona a rischio.

[redacted] prima ancora che si avviasse questo esperimento concordato con la Prefettura, [redacted] sindaco Gianfranco Conterio ha iniziato [redacted] corrispondenza con il ministero dell'Ambiente, roo, fino ad ora, di non aver informato il Comune di quanto sia avvenuto all'interno del deposito Agip. In sostanza il primo cittadino ha richiesto [redacted] una lettera del 6 marzo prima [redacted] in una successiva del 4 aprile a quale punto [redacted] giunte [redacted] procedure per ridurre lo stoccaggio del Gpl contenuto nei bombaloni. «Sono trascorsi ormai tre anni - precisa Conterio - dal momento in [redacted] il ministero dell'Ambiente suscitò un vero e proprio putiferio con quel dossier sulle zone [redacted] rischio. [redacted] allora, però, cos'è stato fatto concretamente per garantire sicurezza ai cittadini?».

Il piano predisposto dai funzionari ministeriali prevedeva dapprima la riduzione dello stoccaggio di Gpl [redacted] 40 per cento [redacted] successivamente l'interramento dei bombaloni. «Non sappiamo esattamente se e in quale misura l'Agip abbia ottemperato alle prescrizioni - prosegue il sindaco - e neppure a chi sia stato affidato l'onere dei controlli, poiché noi [redacted] finora [redacted] all'oscuro di tutto, privi persino della documentazione [redacted] relativa alla diminuzione [redacted] stoccaggio [redacted] della corrispondente proporzionale riduzione del diametro di rischio. Inoltre [redacted] - rammenta - gli eventi alluvionali del novembre 1994 hanno provocato l'innalzamento della falda freatica, per cui la soluzione dell'interramento, ammesso che sia in via di attuazione, risulta alquanto inopportuna e dunque [redacted] piano necessita di cambiamenti».

[redacted] ora Conterio non vuole più [redacted] tendere. Se risposte precise non verranno fornite tempestivamente l'amministrazione volpianese non esiterà a [redacted] in atto drastiche prese di posizione, già minacciate [redacted] precedenza, che [redacted] consentiranno più «palleggiamenti di responsabilità [redacted] soporiferi patteggiamenti». «Finché [redacted] il sindaco di questo [redacted] - conclude Conterio e il suo ha il sapore di [redacted] ultima[redacted] - intendo garantire la massima sicurezza ai miei concittadini. A cosa servono piani di protezione [redacted] quando non abbiamo la benché minima idea di quale sia l'effettiva situazione interna dell'area a rischio? [redacted] ministero non può più essere latitante, altrimenti attiveremo tutti gli strumenti in nostro possesso, iniziando da una [redacted] di ordinanze che vanno dalla richiesta di ricollocamento delle aziende a rischio alla chiusura del tratto autostradale Torino-Aosta».

[redacted] Bergamini

Compie 150 anni

Il primo oratorio di don Bosco

Oggi compie 150 anni il primo oratorio creato da don Bosco per i suoi ragazzi. Era [redacted] tettoia a Valdocco, circondata da prati per far giocare gli adolescenti. E' diventato [redacted] polo per la gioventù, trasformato in [redacted] lunga catena cui fanno capo - con strutture animate da chierici della Crocetta o singoli sacerdoti - 20 oratori salesiani e 17 gestiti dalle Figlie di Maria Ausiliatrice.

Ed ecco i principali appuntamenti dell'anniversario. Oggi, domani [redacted] domenica, recital su don Bosco al teatro Valdocco con gli studenti della media Morelli, domenica 14 il raduno degli [redacted] allievi. Il 21 Festa del movimento giovanile. Il 22 [redacted] [redacted] 17 messa del cardinale Saldarini a Maria Ausiliatrice.

Spesa: 12 miliardi

La Regione acquista il «Valletta»

La giunta regionale ha deciso l'acquisto [redacted] struttura Vittorio Valletta dall'Inrca con l'intenzio[redacted] di completare al più pre[redacted] i lavori, attesi [redacted] anni, che permetteranno l'inserimento a pieno titolo [redacted] Vittorio Valletta nel circuito della Sanità piemontese. [redacted] costo dell'operazione si aggira sui dodici miliardi: per completare la [redacted] la Regione attende ora soltanto il parere dell'ufficio tecnico erariale. Secondo i progetti dell'assessore regionale alla Sanità, D'Ambrosio, l'ex ospedale fantasma sarà «trasformato in un poliambulatorio con tutte le specialità, completo [redacted] day hospital oncologico. Una parte della struttura accoglierà inoltre un reparto per la lungodegenza e la riabilitazione».

Guardia di Finanza

Sequestrate [redacted] pastiglie di «ecstasy»

Di giorno si guadagnavano da vivere lavorando in una piccola ditta della cintura torinese, uno come operaio e l'altro come fattorino. Ma la sera rifornivano, in alcune discoteche [redacted] Torino, un gruppo di giovani spacciatori [redacted] ecstasy. Claudio Cirillo, 28 anni, Torino, corso Trapani 51, e Carlo Simionato, 24 anni, Collegno, via Montessori 9, sono stati arrestati dalla terza compagnia della guardia di finanza di Torino per «spaccio di stupefacenti».

I due amici sono stati trovati in possesso di 2400 pastiglie di ecstasy, il cui valore sul mercato sfiora i 200 milioni. Claudio Cirillo, operaio, incensurato, aveva nascosto 640 pasticche negli stivali.

Chianocco, [redacted] Pasqua

L'autopsia conferma [redacted] i due pensionati

Domenico Savarino, 56 anni, [redacted] autista dell'Atm di Torino e Ernestina Vair, 54, [redacted] inserviente dell'ospedale Maria Vittoria, sono morti per asfissia da monossido [redacted] carbonio causato dal cattivo funzionamento di uno scaldabagno a gas. Lo ha stabilito l'autopsia fatta ieri. I due pensionati [redacted] stati trovati cadaveri [redacted] Pasqua [redacted] bagno [redacted] casa in frazione Camposciutto 42 di Chianocco. [redacted] 11 aveva dato l'allarme Maria Savarino che invano [redacted] [redacted] più volte [redacted] [redacted]panello dell'abitazione del fratello. [redacted] scorso Domenico Savarino e la moglie [redacted] acceso il boiler [redacted] gas per riempire la [redacted] d'acqua calda nel bagno: avevano anche acceso una stufetta elettrica. Ma nel locale [redacted] è bruciato l'ossige[redacted] ed i due sono morti soffocati.

[redacted]

■ **TUMORI** [redacted] Le due giornate di studio sulla prevenzione del carcinoma del collo dell'utero organizzate dalla Scuola di specializzazione in ostetricia e ginecologia dell'Università e dall'Azienda ospedaliera Oirm-Sant'Anna terminano oggi al Centro Incontri Cri, corso Stati Uniti 23.

■ [redacted] Rubare nella casa [redacted] un gip sottende qualche rischio, soprattutto quando il gip è coraggioso. Marina Faletti, 38 anni, giudice delle indagini preliminari della Procura presso la Pretura, ha «colto in flagrante» un ladro che era entrato nel [redacted] appartamento di Beinasco. Nonostante una breve colluttazione, il magistrato ha messo in fuga il ladro.

■ [redacted] Calogero Bruccoleri, laureato in Economia e Commercio, è il neodirettore della sede provinciale dell'Inps. Succede a Giovanni Sibilio che va a dirigere la sede Inps di Genova.

■ [redacted] Per uno sciopero degli addetti delle Fs pugliesi, dalle 21 [redacted] stasera alle 13 di domani alcuni treni della relazione «Torino-Bari» potranno subire limitazioni di percorso. Le Ferrovie invitano i passeggeri a informarsi presso le stazioni.

■ **SVILUPPO.** Si svolgerà oggi dalle 9 all'hotel Concord, in via Lagrange 47, l'assemblea regionale della Confcooperative. Introdurrà il dibattito il presidente, Mino Taricco. Parteciperanno il presidente della giunta regionale, Enzo Ghigo, e il presidente dell'Unione delle Camere di Commercio, Enrico Salza.

■ **PROTESTA.** La Diapsi ieri ha protestato davanti a Palazzo Lascaris, sede del Consiglio regionale, in via Alfieri 15. «Lo scopo è di sensibilizzare l'opinione pubblica [redacted] ottenere un serio interessamento degli amministratori della Regione - spiega un'iscritta -. Da troppo tempo attendiamo seri interventi contro [redacted] pensioni-lager e per aiutare le famiglie che hanno in casa un malato».

■ **PININFARINA.** Oggi i 1600 lavoratori dei due stabilimenti Pininfarina [redacted] San Giorgio Canavese [redacted] di Grugliasco sciopereranno per 4 ore, a sostegno [redacted] la vertenza per il contratto integrativo. Lo hanno proclamato Fim-Cisl, Fiom-Cgil e Uilm-Uil dopo le assemblee dei lavoratori di mercoledì e di ieri.

■ [redacted] [redacted] Stasera, ore 21, [redacted] corso Stati Uniti 27, [redacted] battito, organizzato dall'Associazione Stampa Subalpina, in vista del congresso nazionale del sindacato dei giornalisti.

ALIMENTARI

FARINA DA CUCINA «[redacted]» KG. 200
L. 1.290
AL LT. L. 6.450

[redacted] DI CRESCENZA [redacted]
[redacted]
L. 2.990
AL KG. L. 14.950

PISELLI «ARENA» SURGELATI KG. 1
L. 3.990

PUNTE DI [redacted] «LA [redacted] DEGLI [redacted]» GR. 300
L. 4.990
AL KG. L. 16.633

[redacted] PIZZA «FINDUS» (CONF. 4 PZ.) GR. 300
L. 3.140
AL KG. L. 10.466

SPINACI «OROGEL» SURGELATI GR. [redacted]
L. 1.840
AL KG. L. 4.088

TORTELLINI/AGNOLINI/[redacted] RICOTTA/SPINACI «BARILLA» GR. 250
L. 2.990
AL KG. L. 11.960

[redacted] «ARIOSO» [redacted] 250 CAD)
L. 10.[redacted]0

POLPA POMODORO «PARMI» GR. 700
L. 1.340
AL KG. L. 1.914

OLIO DI [redacted] [redacted] LT. 1
L. 2.490

[redacted] DI [redacted] KG. 1
L. 1.340

[redacted] «MELLIN» VITELLO/POLLO/MANZO GR. 90
L. 3.990
AL KG. L. 44.333

BARBERA [redacted]
L. 4.990
AL LT. L. 3.326

4 NETTARE «MELLIN» MELA/PERA/ALBICOCCA/PESCA GR. 500
L. 2.440
AL KG. L. 4.880

VALDADIGE BIANCO CAVIT» CL. 750
L. 3.440
AL LT. L. 4.586

[redacted] PER GATTO MANZO/PESCE/SELVAGGINA/POLLO [redacted]
L. 890
AL KG. L. 2.197

INOLTRE...

ABITO BAMBINA MEZZA MANICA FANTASIA [redacted] 6/24
L. 16.950

[redacted] BAMBINO IN JERSEY [redacted] STAMPE ANNI 4/14
L. 13.900

GRUPPO 3 T-SHIRT [redacted] COLORATE ANNI 6/14
L. 7.950

GILET BAMBINO IN COTONE ANNI 6/14
L. 9.950

[redacted] UOMO «ELLESSE» MEZZA MANICA 100% COTONE
L. 34.900

COPRILETTO [redacted] [redacted] CON VOLANT SINGOLO
L. 29.900

COPRILETTO TRAPUNTATO PRIMAVERILE CON VOLANT MATRIMONIALE
L. 39.900

AFFARI
FINO AL 25.4

C.so TURATI, 75 [redacted] Bramante)
ORBASSANO
Via [redacted] 13
Servizio [redacted] gratuito a disposizione

GS SUPERMERCATI CONTI

[redacted] valida salvo esaurimento scorte ed eventuali errori

Tutto il buono, con cura.

Comincia stasera al Palastampa il tour «Nessun pericolo... per te». Presto anche Sting, Fiorello e Morandi

Ecco Vasco a tutto rock

E le emozioni sono garantite

L'appuntamento con **Vasco Rossi**, stasera, è alle 21 precise, sul palco del Palastampa. Chi c'è, c'è. I cancelli dell'impianto di corso Ferrara verranno aperti alle 19. E chi non è riuscito a trovare il biglietto, si consoli: Vasco tornerà presto. Sarà il 21 giugno allo Stadio delle Alpi. Però stasera è speciale, perché comincia il tour di «Nessun pericolo... per te». E dunque, in linguaggio teatrale, è una «prima». Il Blasco è on the road, e le emozioni sono garantite.

L'immenso palco che troneggia in mezzo al Palastampa accoglierà un Vasco scatenatissimo, affiancato da una tosta band che garantisce rock di qualità: i chitarristi Stef Burns, Massimo Riva e Nando Bonini, il bassista Claudio «Gallo» Golinelli, il tastierista Alberto «Lupo» Rocchetti, il sassofonista Andrea «Cucchia» Innesto, il batterista Deen Castronovo. Nel gruppo c'è anche una vocalist, Clara Moroni, che alcuni ricorderanno come front-woman della rock band Clara & The Black Cars.

Lo show durerà quasi tre ore, e sarà all'insegna della tecnologia più avanzata, con un sistema d'amplificazione in grado di assicurare il miglior ascolto in tutti i settori del palazzetto e un sofisticato gioco di luci computerizzate. Oltre 90 persone hanno lavorato per un'intera settimana all'allestimento del palco, largo quasi venti metri. La sicurezza è garantita anche dai volontari della Croce Giallo-Azzurra, con 4 ambulanze, tre medici, 8 infermieri, 60 soccorritori e un ambulatorio da campo.

E concludiamo con qualche anticipazione: il Palastampa ospiterà il 20 aprile i **Modena City Ramblers**, 21 aprile alle 19 **Fiorello**, il 3 maggio **Sting**. A questi concerti già fissati si aggiunge adesso quello di **Gianni Morandi**, che sarà di scena il 14 maggio: le prevendite cominceranno mercoledì prossimo, i biglietti costeranno 44 mila e 29 mila lire (la seconda dell'ordine di posti) più mille di prevendita.

Un'altra notizia dell'ultima ora: **Renato Zero** è inarrestabile, i due spettacoli del 2 e 3 maggio al Colosseo sono esauriti da tempo ed è di ieri la decisione dell'agenzia Metropolis di aggiungere una terza data, al Colosseo il 4 maggio.

I biglietti si possono acquistare alla cassa del teatro in via Madama Cristina 71 e costano 100 mila lire (poltroniissima), 75 mila (poltrona) e 55 mila (galleria) compresi i diritti di prevendita.

Ferraris

Vasco Rossi al concerto di stasera al Palastampa promette che sarà scatenatissimo. I biglietti sono esauriti ma tornerà allo Stadio delle Alpi il 21 giugno. A lato Teresa De Sio protagonista di tre serate dall'atmosfera raccolta

Teresa De Sio per pochi

Tre sere «speciali» al Folk Club

Dalla folla del Palastampa alla raccolta atmosfera del «Folk Club» per un'altra protagonista della musica italiana, **Teresa De Sio**, che da stasera a domenica terrà nel circolo di via Perrone 3 bis tre concerti specialissimi. Tre concerti che si intitolano - come il suo album più recente - «Un libero cercare», non saranno la riproposizione live delle canzoni del disco, bensì un viaggio sentimentale dell'artista napoletana che ripercorrerà le tappe che dal folk l'hanno portata alla canzone d'autore passando per la ricerca poetica: per l'occasione ha deciso di recuperare e mettere in scena anche la suite scritta con Brian Eno e Michael Brook, intitolata «La Storia Vera di Pupita Mondera», rappresentata soltanto due volte: al festival della poesia di Parma nell'88 e alla Rassegna della Canzone d'Autore di Recanati nel '90. Dopo la bella esperienza con Vinicio Capossela, il «Folk Club» torna a presentare un altro eccellente della musica d'autore italiana in uno spazio diverso da quelli consueti dei teatri e dei palasport, a più diretto contatto con il pubblico. I concerti, stasera, domani e domenica, s'iniziano alle 21,30. **[g. fer.]**

Venerdì «classico»

Pogorelich Stabat Mater e l'Elisir

Bloccato da una indisposizione, il pianista Ivo Pogorelich ha rinviato da mercoledì a stasera (ore 21, Auditorium Rai) il concerto per l'**Unione Musicale**. Il recupero non comporta cambi di programma: si ascoltano pagine di Mozart (Fantasia K 397, Sonata K 283, Sonata K 331) e Schumann (Etudes symphoniques: 12 Studi sinfonici op. 13 e 5 Variazioni postume).

Sempre alle 21 viene presentato al **Teatro San Giu**(via San Francesco da Paola 23) «L'Elisir d'Amore» di Donizetti, che originariamente previsto per la prossima settimana. Le repliche saranno due, domani e sabato 20 sempre alle 21. L'opera buffa vedrà protagonisti, nelle varie recite, i cantanti Ilaria Mapelli, Caterina Lee Hyun Jung, Antonello Bertaggia, Mok Jin Hak, Francesco Paolo Panni, Massimo Pezzutti, Renzo Rovedi e Irene Bottero. Con il Coro della Compagnia Lirica Internazionale diretto da Elsa Oddone, suonerà l'Orchestra Filarmonica del San Giuseppe. Direttore sarà Mario Cappellin.

Da non perdere, ancora questa sera alle 21 a **Pinerolo** (Teatro Incontro, via Caprilli 31), il raro «Stabat Mater» di Boccherini, nella prima edizione del 1781. Con l'Orchestra Camerata Ducale (violoncello concertante Marco Robino), canterà il soprano Stefania Celotto. Sul podio salirà Olinto Contardo, che fu a lungo direttore del Coro Rai di Torino. **[l. o.]**

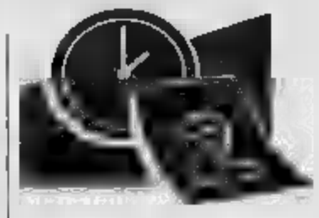

MUSICA *dove*

a cura di M. FERRARIS

17. band fiorentina intorno 17, che si è rapidamente imposta all'attenzione del pubblico pop-rock l'album «Hello», in concerto - sponsorizzato Heineken - stasera al «Magazzino di Gilgamesh» (piazza Moncenisio 13 bis, ore 22, 15 mila lire).

. Il cantautore Franco Califano, il mitico «Califfo», è in concerto al «Falco Rosso» (strada Settimo 30, ore 22).

I Karmamma svolta: band torinese oggi viaggia nei territori un techno-funky duro e molto up-to-date, ra, in concerto «Hiroshima Amour» (via Belfiore 24, 22), promette sfracelli e stupori. Da seguire.

Festival dell'hardcore stasera al «Dracma» (via Banfo 24/c, 21) con tre band: gli americani Serpico, i tedeschi Elsion, e gli sporadiasi Right In Sight. Hardcore tostissimo anche al «Paso» (via Passo Buole 47, ore 22) dove stasera I bostoniani Broken Toys e i tedeschi Meat Eaters. Fin qui i concerti che riteniamo fondamentali. Segnaliamo inoltre, stasera, I.V.S. al «Manhattan» (via Giachino 46); i Revo «Rock House» (corso Potenza 157); gli UB Major al «Coccodè» (via Montalcone 62); il Rosachiaro duo all'«Xo» (via 46); i Bronco Tony e i «Miro» (strada 154); il concerto di Petracca, Salerno, Mari Penna inaugura il circolo «Down Town» in via Bellezia 15; Showbiz «battezzano» invece il «Sottocoperta» a Grugliasco (piazza 1° Maggio 12); Lileya al «Gasolino» (Bruino, Torino 6); Mor, Ofter World Opera all'«Arnold» (Moncalieri, strada Banauda 7/4); Fun's Fans «Parsifal» (Rivoli, Piol 16); Cuore Scimmia all'«Animal House» Almese; House Band «4 Assi» di Nona; Dinotherium all'«Amarcord» di Piossasco. Ore .

JAZZ il trio del Felice Reggio «Capolinea 8» (via delle bis); la vocalist Cristina Teppati per la «Jazz Preservation al «Caffè Leri» (corso Vittorio Emanuele 64). Funky jazz con i Freelance alla «Cortea» (corso Sella 132). Blues con Giancarlo Cree e Dario Lombardo a «La Ginestra» (via Valprato 15); I 4 dell'Ave Marina allo «Shakespeare» (via Bogino 5); Step Redhouse «Mc Ryan's» (Moncalieri, strada Carignano 62); Alfredo Band alla «Divina Commedia» (via S. Donato 47); gli 011 «Mary Gio» (via Montanaro 66). Swing con le Voci di Corridoio al «Cab 41» (via Carle 41) e I Tulypan l'«Osteria dell'Orso» di Pralostino. Ore 22.

Tijuca all'«Eliporto» (corso G. Ferraris 166); Paulo Anaya al «Ganas» (corso Unione Sovietica 411); Sueño Flamenco al «Solotaico» (Nichelino, via Cuneo 16); El Tero y Loca Banda all'«Havana» (Avigliana, via Moncenisio 14). Ore 22.

Stasera «La Gare» in via Sacchi party «Mucche pazze»: davanti alla discoteca sarà un'autentica (inglese, dicono gli organizzatori). Allo «Zoom-Tacos Locos» (corso Casale 204) musica e spedizione nell'Artico titolo: «Zemlia Frantsa Josifa, riscoperta della Terra di Francesco Giuseppe». L'iniziativa dell'associazione Grande Nord in collaborazione con Avventure nel Mondo.

MASCE «ACME»

Oggi alle 16 a Moncalieri viene inaugurata Acme (Associazione Culturale Multimediale), che ha in corso Roma 51. L'intento è di favorire la conoscenza dei mezzi informatici e telematici, con particolare attenzione ad Internet e alla realtà virtuale. Informazioni allo 011/6501330.

PROFILI DI BOSCO

Alle 21 all'Istituto Avogadro, in corso Maurizio angolo via Rossini, serata organizzata dal sull'alpinismo nel Monte Bianco: a confronto due scuole, quella attuale e quella del dopoguerra.

FILOSOFIA IN CITTA'

Cominciano alle 21 alla Libreria La Città del Sole, in via Po 58d, gli incontri del «Lo psicoanalista nella città». Costantino Gilardi interviene sul tema «Il bisogno di credere. Non volerne sapere e rifiuto delle mediazioni».

Alle 21 del Cento di Moncalieri, via Collegio 20, conferenza di Anita Calcatelli sul tema: «La misura accompagna da sempre la storia dell'uomo». Organizza il Comitato Borgo Mercato.

IL PLOTONE GUALTIERO

Domani alle 11 la Biblioteca civica di Rivarolo, in via Palma di Cesnola, verrà presentato il libro di Adolfo Dovis (il partigiano «Feto») titolo «Storia del Plotone Gualtiero», edito dalla Libreria dell'Orco. Con l'autore interviene lo storico Angelo Pavlolo.

Festa con la marchesa Bona dei Frescobaldi per il successo di Italy's Finest

Consigli «Vip» in un'agenda

Cosa vedere, mangiare e acquistare

Gli indirizzi «cult» dove soddisfare i piaceri dello spirito e della tavola. Rilegata in tessuto con fregi in oro, l'agenda **Italy's Finest 1996** curata da Bona dei Frescobaldi festeggia il suo editoriale la Mole. Stasera, dalle 19 alle 21 al caffè Baratti & Milano di piazza Castello 29, la marchesa fiorentina incontrerà, ai suoi collaboratori, gli estimatori di questa mappa vip delle 12 principali città italiane, in 35 mila copie. Il cocktail sarà preceduto da una visita della marchesa nelle sale appena restaurate di Palazzo Bricherasio.

In 672 pagine, ricche di consigli, numeri telefonici e luoghi esclusivi, la guida offre raffinatezze degne della high society (la possiede Carlo d'Inghilterra e l'Alitalia ne ha fatto dono ai propri passeggeri sulla classe Magnifica dei voli transoceanici). A Torino sono dedicate una cinquantina di schede con altrettante segnalazioni di luoghi irrinunciabili.

Tra le culturali, San Lorenzo, Palazzo Reale, i castelli di Stupinigi e Rivoli con il Museo d'arte contemporanea. Per una pausa golosa viene consigliata la storica cioccolateria Al Bicerin ma ci sono anche boutiques, ristoranti, hotels e una lista di vini «raccomandati». «In ogni città - spiega Umberta Barletti referente di redazione per Torino con Daniela Vitta - sono state delegate una o più persone a cui spetta il compito di individuare negozi, alberghi e itinerari culturali. Ogni c'è un nuovo aggiornamento». Ora, si sta già preparando l'edizione per il '97 che verrà probabilmente tradotta anche in lingua giapponese. **(e. d. s.)**

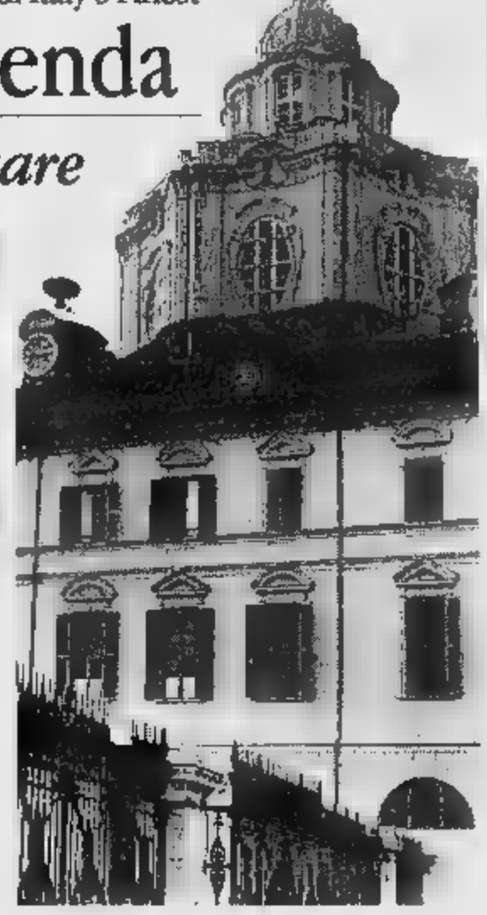

Secondo i Vip tra i luoghi dove non si può assolutamente fermarsi a Torino, la chiesa di San Lorenzo e la cioccolateria Al Bicerin

Debenedetti, un libro «per divulgare le idee»

Franco Debenedetti (a destra) assieme al giornalista Giuseppe Turani durante la presentazione del suo volume, avvenuta ieri a Palazzo Paesana

Sala gremita ieri sera alle 21 a Palazzo Saluzzo Paesana, per la presentazione del libro di Franco Debenedetti «Ritagli». L'autore, intervistato dal giornalista Giuseppe Turani, ha parlato dei temi riguardanti e conconcorrenza come interesse primario dei ceti più deboli ed esclusi». Così infatti recita il sottotitolo del volume che raccoglie parte dei 203 articoli e interviste da lui realizzati nei due anni successivi alla sua elezione al Senato, avvenuta nel '94. «E' un libro di passioni, quella giornalistica e quella politica», dice il senatore nell'introdurre la opera. «In questi anni ho constatato - spiega - quanto sia difficile portare avanti ceti libertà di mercato, d'impresa, di liberalizzazione dal lato dell'offerta; per questo ho creduto che fosse necessario accompagnare la mia attività di parlamentare a quella rivolta a diffondere le idee per cui mi batto».

APPUNTAMENTI *qua e là*

Ad Avigliana

Trecento pagine sulla Val di Susa Anni Sessanta

Questa sera, alle 21, nel municipio di Avigliana, in piazza Conte Rosso, Walter Giuliano, assessore alla Montagna della Provincia, presenta il libro di Giuliano Dolfini: «Fiat 500, vai come il vento. val di Susa e dintorni degli Anni 60. Tante vicende di persone comuni e altri. Come del cotoniere Felice Riva, emigrante in Libano». Ediz. Melli, Borgone, grande formato, 300 pagine, foto, 30 mila lire. Dolfini, giornalista, che abita da sempre a Condove, ha solo rievocato rapidamente la storia della bassa valle - dai roghi dell'Inquisizione, agli albori dell'industria, dallo spopolamento alla Resistenza, ai fatti dopoguerra - ma ha riscritto la cronaca minuta, ripresa dai quotidiani, dal al 1959, cinque anni di vita quotidiana, prima dell'autostrada, che sembrano dietro l'angolo, e che sono invece di 25 anni fa. Una generazione.

In scena al Valdocco

E ora don Bosco per i ragazzi diventa superstar

Di casa a Valdocco da 150 anni, don Bosco salirà sul palcoscenico della «sua» borgata, spinto affettuosamente in scena dai ragazzi della media «Morelli» e dell'oratorio locale. C'è non crederci è il titolo del musical che trasformerà in superstar il grande santo al teatro Valdocco di piazza Sassari. Agli studenti della «Morelli» - trasformati in coristi, attori e ballerini - il compito di raccontare la storia e la straordinaria eredità di questo «prete per i ragazzi».

Tre i giorni di repliche: oggi e domani matinée alle 10 e spettacolo alle 20,45 cui parteciperà il dell'oratorio Valdocco; domenica un unico spettacolo alle 17 con i «Piccoli cantori di don Bosco». Informazioni e prevendita dei biglietti (8 mila lire gli adulti, 5 mila per scuole, oratori e ragazzi sino ai 14 anni) alla media Morelli, via Cecchi 18, o all'oratorio Valdocco in via Salerno 12.

Premio Primavera

Auto storiche in gara a San Colombano

Due giorni con le **auto storiche**, ossia i modelli ormai fuori produzione, a San Colombano Belmonte, piccolo centro nell'Alto Canavese. E' infatti in programma, domenica, il Premio di Primavera, gara di regolarità giunta quest'anno alla seconda edizione e organizzata dalla Pro loco. Sono più di 70 le autovetture finora iscritte alla competizione: si dalle mitiche 500 e 600 della Fiat, alle superveloci Lancia Fulvia e Alfa Romeo Giulia, fino a fuoriserie come le Porsche. Il primo appuntamento è fissato per domani, dalle 15 alle 18: nel piazzale antistante il municipio di San Colombano si effettueranno le verifiche tecniche delle macchine. Il giorno successivo alle ore 9,30, la partenza da piazza Martiri della Libertà a Cuorgnè. Il percorso, di 150 chilometri, prevede una seconda tappa, che partirà alle ore 13,30 de Colombano, per poi giungere a Rivara. Adesioni dell'ultim'ora allo 0124/651563.

CENTRO

Oggi pomeriggio, ore 15,30, all'Università, via Po 18, «Storicismo e giusnaturalismo in Carlo Antoni e l'anni della nascita». Al convegno, che continuerà domani pomeriggio e che è organizzato in collaborazione con l'Università di Catania, partecipano Mario Umberto Dianzani, Vittorio Mathieu, Michele Biscione, Guglielmo Gallino, Vittorio Stella, Marzio Pinottini, Dario Drivet, Sara sari, Antonio Brancaforte (Segreteria, dipartimento neutica: 8163289)

RAZZE E RAZZISMO

Si inaugura oggi alle 18 (fino maggio) del Cento e Moncalieri, in via Real Collegio 20, mostra «Uguali e diversi. Razze e razzismo, scienza e pregiudizio», allestita nei locali della Pro loco e realizzata dalla Fondazione Istituto Piemontese Antonio Gramsci. Composta da 18 pannelli con testi e immagini, l'esposizione fa parte di una serie di iniziative che il Comune moncalierese ha organizzato per il 25 Aprile dal titolo «Ora e sempre, Resistenza».

CENTRO

Alle 17 al Centro Pannunzio, in via Maria Vittoria 35h, Guido Pagliarino presenta il libro «La donna del vinto» di Aureliano Repetti (edito da Thule). Sarà presente l'autore. E' stata invece rinviata a data da destinarsi la conferenza che Guido Davico Bonino avrebbe dovuto tenere domani, alle 17 sempre al Centro, sul tema «Gobetti critico teatrale».

MUSICA ALLO SPORTING

Questa sera alle 21 al Circolo della Stampa Sporting, in corso Agnelli 45, incontro musicale con Benny Fiorito. L'ingresso è a inviti. Informazioni allo 011/5175146.

DALLE ALPI ALLE ANDE

Alle 16 al Caffè Torino, piazza San Carlo 204, l'associazione Ca' Nostra organizza un incontro Nicoletta Spallitta, con proiezione di diapositive, «Dalle delle Alpi alla Cordillera delle Ande».

Alle alla Libreria Araba Fenice, in via San Tommaso 27, conferenza di Luciano Faioni dal titolo «L'inquisizione è sempre santa». A cura dell'associazione culturale Scienza della parola.

CULVER IN

Questa sera alle all'Associazione Culturale Sotto la Mole, in via Stampatori 12, concerto della musicista Laura Culver propone performance titolo «Attesa»: violoncello, contralto. E' in occasione della «Porta dei Mille» allestita gruppo Motus Libar nei locali dell'associazione e che proseguirà fino al 20 aprile.

Seconda giornata del corso «Impianti a vite immediati», tenuto dottor Aurelio Tomasi Morgano, presso il Centro Odontoiatria, via Bussoleno 11, tel. 33.10.59.

INAUGURAZIONE

Alle 21 viene inaugurata la Biblioteca civica di Polirino intitolata a Franco Simone, figura che sarà ricordata da Giorgio Calcagno, Claudio Gorlier, Folco Portinari, Lodovico Simone, Gianni Mombello e Paola Cifarelli. I locali si trovano a Casa Dassano; l'ingresso è libero.

SPEDIZIONE ALL'ARTICO

Questa sera alle 21 nella Rebaudengo, Vercelli 1900, proiezione filmato su spedizione nell'Artico titolo: «Zemlia Frantsa Josifa, riscoperta della Terra di Francesco Giuseppe». L'iniziativa dell'associazione Grande Nord in collaborazione con Avventure nel Mondo.

NASCE «ACME»

Oggi alle 16 a Moncalieri viene inaugurata Acme (Associazione Culturale Multimediale), che ha in corso Roma 51. L'intento è di favorire la conoscenza dei mezzi informatici e telematici, con particolare attenzione ad Internet e alla realtà virtuale. Informazioni allo 011/6501330.

PROFILI DI BOSCO

Alle 21 all'Istituto Avogadro, in corso Maurizio angolo via Rossini, serata organizzata dal sull'alpinismo nel Monte Bianco: a confronto due scuole, quella attuale e quella del dopoguerra.

FILOSOFIA IN CITTA'

Cominciano alle 21 alla Libreria La Città del Sole, in via Po 58d, gli incontri del «Lo psicoanalista nella città». Costantino Gilardi interviene sul tema «Il bisogno di credere. Non volerne sapere e rifiuto delle mediazioni».

Alle 21 del Cento di Moncalieri, via Collegio 20, conferenza di Anita Calcatelli sul tema: «La misura accompagna da sempre la storia dell'uomo». Organizza il Comitato Borgo Mercato.

IL PLOTONE GUALTIERO

Domani alle 11 la Biblioteca civica di Rivarolo, in via Palma di Cesnola, verrà presentato il libro di Adolfo Dovis (il partigiano «Feto») titolo «Storia del Plotone Gualtiero», edito dalla Libreria dell'Orco. Con l'autore interviene lo storico Angelo Pavlolo.

Centro congressi dell'Unione industriale: da lunedì il nuovo cartellone di dibattiti, musica, attualità e arte

CAFFE' LETTERARI

Lunedì, ore 16

29 aprile: «Incontro Francesco Alberoni». Il suo ultimo libro "Ti amo".
6 maggio: «Il Teatro Romantico oggi. In margine a Ruy Blas di Victor Hugo». **Guido D. Bonino.**
[illegible] maggio: «Vetrate medievali. Luoghi, tecniche, [illegible]ori: un itinerario nella pittura di luce». **Enrico Castelnuovo**, storico dell'arte.
20 maggio: «I legami di coppia». Incontro con [illegible] **Dacquino** e **Willy Pasini.**
27 maggio: «Canto anni di Montale». A [illegible] della Facoltà di Lettere dell'Università di Torino.
3 giugno: «Le stagioni di Giacomo». **M. Rigoni Stern.**
10 giugno: «Yitzhak Rabin: 1210 giorni per la pace». Incontro con **Arrigo Levi.**
17 giugno: «Leopardi vicino». Con **Carlo Ossola.**

(Biglietti in distribuzione dal 16 aprile)

CONOSCERE IL PIEMONTE

Giovedì, ore 21

[illegible] maggio: «La Basilica di San Giulio a Orta» [illegible] **Paolo Venturoli.**
9 maggio: «Il Sacro Monte di Varallo» con **Paola Gen[illegible]**
16 maggio: «Il Castello della Manta» con **G. Carità.**
23 maggio: «Santa Croce di Bosco Marengo» con **Carlo Enrica Spantigati.**
30 maggio: «Il Castello di Lagnasco» con **Giuseppe Carità.**
6 giugno: «La Parrocchiale [illegible] Miasino» [illegible] **Venturoli.**
13 giugno: «L'Abbazia di Casanova a Carmagnola» con **Claudio [illegible]**
20 giugno: «Il Santuario di Vicoforte» con **Giuseppe Dardanello.**

(biglietti già in distribuzione)

GLI APPUNTAMENTI

Mercoledì, ore 18

[illegible] aprile: «Torino per gli anziani». Incontro con **Valentino Castellani.**
24 aprile: «La riscoperta degli antichi sapori» Con **Raffaele Bassi** e **Paola Massobrio.**
8 maggio: «Vivere e danzare a Torino». Incontro con la **Compagnia del Teatro Nuovo.**
15 maggio: «Le nuove frontiere della cardiologia». Relatore: **[illegible]chele Casavola.**
22 maggio: «La cittadella, protagonista della storia torinese», **[illegible] Amoretti** e **Alberto Bersani.**
29 maggio: «Tappeti La fantasia e l'arte» con **Armanda Capodoglio.**
5 giugno: «Anche la moneta cambia» a cura di **Luciano Bovini**, della Crt.
12 giugno: «Ridendo si vive meglio». Con il cabarettista **Jean Perla** e il cantastorie **R. Balocco.**

(Biglietti già [illegible] distribuzione)

ITINERARI MUSICALI

Lunedì ore 21

[illegible] aprile: «I tardo-romantici». Johannes Brahms (1833-1897), **[illegible] Gallarati.**
22 aprile: «I tardo-romantici»: Pëtr Ilic Cajkovskij (1840-1893), **Roberto Cognazzo.**
29 aprile: «Tra due secoli»: Gustav Mahler (1860-1911), **Elisabetta Lipeti.**
6 maggio: «Tra due secoli»: Arnold Schonberg (1874-1951), **Ernesto Napolitano.**
13 maggio: «Tra due secoli»: Claude Debussy (1862-1912) relatore **Enrico Fubini.**
20 maggio: «Tra due secoli»: Maurice Ravel e il Gruppo dei Sei, **Attilio Piovano.**
27 maggio: «Tra due secoli»: Giacomo Puccini (1858-1924), **Giuseppe Pariti.**
3 giugno: «Il Novecento»: I. Stravinskij (1882-1971) e S. Prokofiev (1891-1953), **Enzo Restagno.**

I MARTEDI' SERA

Martedì, ore 21

7 maggio: «Cittadini d'Europa» ovvero «Dopo Torino, benefici e costi dell'Unione Europea». Intervengono: **Alfonso Jozzo, Ernesto Paolillo** e **Sergio Ricossa.**
14 maggio: «La commedia all'italiana nella pubblicità: come far sorridere e informare in 60 secondi». Intervengono **Tullio Solenghi, Marco Testa** e **[illegible]ro Martarelli.**
21 maggio: «Le miniature sabaude. Momenti della nostra storia attraverso le più belle immagini della collezione di Umberto II». Interviene il principessa **Maria [illegible]ella di Savoia.**
2 giugno: «Norimberga 50 anni dopo. Il grande processo alla luce dell'attualità». Intervengono: **Sergio Romano** e **Andrea Comba.**

(Biglietti in distribuzione dal 23 aprile).

L'INDUSTRIA INFORMA

La cultura si fa in cinque

Prende il via la stagione di Primavera

Si inaugura [illegible] prossimi giorni, al Centro Congressi dell'Unione Industriale di via Fanti 17, [illegible] stagione culturale di Primavera. In programma, oltre 30 incontri articolati in cinque cartelloni tematici. Ospiti noti (come Francesco Alberoni e Maria Gabriella di Savoia, Sergio Ricossa, Tullio Solenghi e Sergio Romano, per citarne alcuni) e un allettante elenco di argomenti connotano questa nuova edizione dell'iniziativa. La formula, collaudata negli anni, è premiata [illegible] costante successo di pubblico: ben 5 mila spettatori per ogni settimana di programmazione. E le richieste di partecipazione - spiegano all'Unione Industriale - superano spesso la disponibilità di posti.

Un «tutto esaurito» di buon auspicio anche per l'imminente serie, che si apre il 15 aprile con gli **Itinerari musicali** del lunedì sera: un [illegible] cronologico nel mondo delle note. A partire dal tardo romantici: a Brahms è dedicata la prima lezione-concerto condotta da Paolo Gallarati. Il 17 aprile, incontro con il sindaco Castellani, per alzare il sipario degli **Appuntamenti** (serie dedicata agli anziani delle aziende), che spazieranno [illegible] antica gastronomia, danza, scienza e arte.

Dal 29 aprile, i [illegible] letterari (primo ospite, Alberoni) che includono una celebrazione del centenario di Montale ed un incontro con Mario Rigoni Stern: si parlerà pure di Leopardi, Rabin e del teatro romantico. Dal 2 maggio, **Conoscere il Piemonte**: ricognizione critica nell'arte e nell'architettura piemontese. Gli ormai noti **Martedì sera**, invece, cominceranno il 7 maggio al motto di «Cittadini d'Europa»: tra gli ospiti, Sergio Ricossa. Tra i temi successivi, le miniature sabaude ed il Processo di Norimberga. Diversi gli sponsor dell'iniziativa (i biglietti si possono ritirare gratuitamente in via Fanti 17, a partire dalla data segnalata [illegible] diversi calendari): Istituto San Paolo, Fondazione e Gruppo Crt, Sai, Toro Assicurazioni e Banca Popolare di Milano.

Silvia Francia

La formula collaudata [illegible] di successo (5 mila spettatori a settimana) prevede trenta lezioni con ospiti famosi

La palazzina dell'Unione Industriale, in via Fanti 17, divenuta famosa per gli ormai consueti appuntamenti culturali che da anni costellano i pomeriggi e le sere dei torinesi curiosi [illegible] ogni forma del sapere

DOVE *andiamo*

SAN FILIPPO. Questa sera alle 21,15, nell'Oratorio di via Maria Vittoria 5, inizia [illegible] stagione di primavera. E' di scena il duo formato [illegible] violoncellista Carlo Bertola e dal pianista [illegible]ta[illegible] Fagone. In programma Beethoven e Chopin.

CLASSICA. Questa sera [illegible] Lingotto concerto dell'orchestra Rai. Sul podio, il direttore inglese Jeffrey Tate. Al Piccolo Regio, piazza Castello 215, questa sera alle 21 il concerto «Arteroide» di Carlo Antero [illegible] fisarmonica. Alle 21, alla Chiesa di Sant'Edoardo a Michelino il Coro dell'Abbazia della Novalesa, propone pagine gregoriane dal Breviario della Sacra di San Michele

[illegible] Viene proposto in questi giorni al Massimo Due, via Montebello 8 (spettacoli ogni due ore a partire dalle 16,30, ingresso a 7 mila lire) il film «Niente di personale» del regista Thaddeus O'Sullivan. In concorso all'ultima mostra di Venezia (un suo interprete, Ian Hurt, è stato premiato come miglior attore non protagonista).

AMBIENTE. Si apre stasera al Cinè Teatro Monterosa, via Paisiello 57, la rassegna «Tempi difficili». Comprende cinque pellicole che affrontano la tematica dell'ambiente. questa sera «Io e il vento» [illegible] maestro olandese Jovis Ivens. Unico spettacolo [illegible] 21, l'ingresso è libero

[illegible] Da sorprendente bestseller a monologo teatrale: debutta stasera al Teatro Araldo, via Chiomonte 3, Riccardo Cassini nello spettacolo «Nutella Nutellae». Si comincia alle 21,15, biglietti a 15 mila lire (ridotti 8 mila).

Al circolo Bistrò, [illegible] Reggio 13, Luca Regina protagonista di «Le allegre [illegible]venture di Luke Queen». Ore 22,30.

«Il pianeta [illegible] testa a pera» è il curioso titolo della performance di Katia Beni in programma stasera alle [illegible] al Caffè Ghersi, via Tripoli 37.

Fuori Torino. Alla «Cricca del Ghigno» a Caluso (via Vittorio Veneto 2) Dado Tedeschi [illegible] «The show must begin». Ore 22, ingresso 8 mila lire.

TEATRO. Andrea Giordana è al Teatro Alfieri nella commedia «Il seduttore». Inizio ore 20.45. Biglietti: 38 mila lire per un posto in platea, 30 mila in galleria.

Finalmente è ritornato!

MONDOBIMBO®

2° Mostra Mercato degli articoli per l'infanzia e prima adolescenza

Sì, finalmente è ritornata la mostra mercato dove si può trovare tutto, ma proprio tutto quello che serve ai bambini. Una mostra da vedere con tranquillità, perchè intanto loro giocano contenti con altri bambini e tanti animatori che li fanno divertire in tutta sicurezza.

12-21 Aprile 1996

AREE GIOCO GRATUITE E RIPARTITE PER ETÀ E SORVEGLIATE DA ANIMATORI PROFESSIONISTI A CURA DELLA POLISMILE

IN PIÚ SE HAI MENO DI 12 [illegible] ENTRI GRATIS!

In collaborazione con

Centrale del Latte di Torino

INVESTIFUTURO [illegible]

[illegible] NATAL

McDonald's

[illegible] TORO

Con il patrocinio unicef United Nations Children's Fund

CITTÀ di TORINO

TORINO ESPOSIZIONI

C.so M. D'Azeglio, 15 Orario: Feriali 15-23 Sabato e Domenica 10-23

Un mondo di giochi per i piccoli e di idee per i grandi!

Per informazioni tel. 011/6644111

Organizzazione [illegible] - Tel. 011/31.99.766

TEATRI

AUDITORIUM GIOVANNI AGNELLI (Lingotto), Via Nizza . Stagione sinfonica Rai 1995-96 ore 21 24º concerto. Orchestra Sinfonica Nazionale della Rai. Direttore Jeffrey Tate. Programma: A. Bruckner, Sinfonia n. 5 in si bemolle maggiore. Poltrone L. 50.000, ingresso L. 25.000. Informazioni tel. 810.4653/4661.

AUDITORIUM GIOVANNI AGNELLI (Lingotto). Via Nizza 294. I Concerti Lingotto. Martedì 16 aprile 1996 ore 20,30 Deutsche Kammerphilharmonie. Direttore e violinista Gidon Kremer; Mendelssohn-Bartholdy, Sinfonia a, 12 in sol minore ar-. Concerto per violino e archi in re ; Peteris Vasks, Musica Dolo-; Arvo Pärt, Tabula rasa 2 violini, orchestra d'archi e pianoforte preparato. Biglietti in vendita: Box Office Italia, c/o Ricordi p.zza CLN 251, lunedì 15,30-19, martedì a sabato 11/14,30 - 15,30/19; c/o Lingotto, via Nizza 294, da lunedì a sabato 14,30/19. Per i giovani sotto i 25 biglietti a L. 30.000 (disponibili posti numerati). 011-561.1262 - - 37 - 664.4422. Il programma di sala contenente notizie storico-critiche sulle musiche e informazioni biografiche sugli esecutori è in distribuzione presso le due biglietterie.

RITROVI

AL BAGATELLE orch. Danilo, MUSIC: tel. 447.7171. Da è sempre festa!

ARLECCHINO: ore 21 Gran festa, piano bar, long drink, rose, Rocky.

CLUB 84: 15,30 Franco Orsini, 21 festa delle donne.

DU 521.5275: ore 21 Delfini.

FRENZY Ivrea: latino e anni 60/90.

GARDEN DANZE: tel. .3443. 15,30 Attila e Teo.

K. 11 Valperga (To). Domani sera or- Sergio Pezza.

LA LUCCIOLA? Provare per credere. T. 200.097. 15 Paolone.

LE ROI: ore 21 Noi ci rinnoviamo sempre

PATIO + INVIDIA 661.4841. Ore 22,30.

TANGO SALA DANZE: 21 il - nerdì elegante.

TROCADERO DANCING: via A. Doria 9. Orch. 21. Tel. 562.0965.

MINICABARET 613.660. Tutti i giorni pranzo e cena. Ven. e sab. cabaret.

RISTORANTE S. GIORGIO (Borgo Medioevale): Piano bar La Piana canta Alberina. T. 569.2131.

GALLERIE E MUSEI

ARTE CLUB (tel. 836.331): S. Agosti.

CIRCOLO UFFICIALI: espone R. Gontero.

ASSOCIAZIONE PIEMONTESE GALLERIE ARTE MODERNA

BERMAN: Pittori '800 italiano.

BIASUTTI: Max Ernst.

CARLINA: Movimento arte concreta gruppo di Torino. Tel. 817.3344.

DAVICO: Triti Garelli inaugurazione ore .

FOGLIATO: piemontese- MICRO': Giancarlo Ferraris.

LA BUSSOLA: Ermanno Barovero.

NARCISO: Francesco Di Cocco.

PIRRA (tel. 543.393): sabato 13 «Piccole opere» Rassegna piccolo formato.

CARIGNANO
IL TEATRO STABILE TORINO
e IL TEATRO DI ROMA presentano
RUY BLAS
di Victor Hugo
regia di
LUCA RONCONI
SABATO 20 APRILE 1996
SERATA PRO FENICE DI VENEZIA
COSTO DEL BIGLIETTO L. 25.000

MITRO
Al titolo orch. ANNALISA
Tel. 865.78.92

PK C. Massimo d'Azeglio, 60 - Tel. 65.211 publikompass

OGGI AL GRANDE IDEAL

POZZETTO - TEOCOLI
la nuova travolgente accoppiata del divertimento

AV ALTO presenta
RENATO POZZETTO - TEO TEOCOLI in

Papà dice Messa

FELICE , FORGHIERI, FABRIZIO,
PAOLO MANCINI, POZZETTO
Soggetto e sceneggiatura STEFANO SUDRIE' - POZZETTO
Direttore della fotografia LAMBERTO
Scenografie STEFANIA CELLA costumi ROSSELLA SCANAGATTA
montaggio ANTONIO
Musiche composte ed arrangiate da ENZO E PAOLO
Edizioni musicali EMI Publ. srl / ALTO Edizioni Musicali
Organizzatore generale RICCARDO PINTUS
Produttore esecutivo RAFFAELLO SARAGO'
produzione ALTO VERBANO s.r.l. in collaborazione MEDIASET
regia RENATO POZZETTO

NAZIONALE
in esclusiva

Il cinema ELISEO si è aggiudicato a Torino l'ambitissima prima nazionale del film che, nella magica notte degli Oscar, ha ricevuto l'applauso più lungo.

DA OGGI ALL' eliseo

«Un film bellissimo e magico». (Los Angeles Time)
«Divertente, intelligente, una gioia!». (Interview)
«Bello, tenero, divertente!». (Chicago Tribune)

L'ALBERO di ANTONIA

PREMIO OSCAR
MIGLIOR FILM
STRANIERO

LUCKY

OGGI AL REPOSI

Chiudi bene la porta. Chiudi le finestre. Non servirà a niente.

Indirizzo Internet: http://ww. warnerbros.it

OGGI NAZIONALE E eliseo

La generazione di autori del cinema americano riunita in un film che è già «cult»

e VITTORIO CECCHI GORI presentano

ANTONIO BANDERAS - MADONNA - TIM ROTH - JENNIFER BEALS
PAUL CALDERON - SAMMI DAVIS - VALERIA GOLINO - DAVID PROVAL
IONE SKYE - LILI TAYLOR - MARISA TOMEI - TAMLYN TOMITA

Europeon Zoge Entertainment
Questa sera
FROM U.S.A. D.J.
ROMAN SANSON
BY
STRICTLY RHYTHM
LINE 0172.689966
STRADA STATALE 20 GENOLA (CN)

I SERVIZI *in Città*

NUMERI UTILI
Vigili del Fuoco 115
Carabinieri
Sede centrale 55.191
Polizia 113
Questura centrale 55.881
55.891
Vigili urbani 28091
Polizia stradale
pronto intervento 54.16.33
Corpo Forestale incendi boschivi
Poste e Telegrafi 160

SALUTE
Guardia medica.
Gratuito notturno 57.47
Croce rossa, servizio generico e pediatrico, 24 ore su 24, a paga- 26.03.33
Croce verde Servizio pediatrico a pagamento 56.21.506-54.90.00
Centro antiveleni 663.76.37
Pronto soccorso dentistico, Molinette, (20-23)
Guardia ostetrica perm. S. Anna, 63961; Maria Vittoria, 43.93.111, Mauriziano 50.801.

AMBULANZE
Elambulanze 118
Soccorso urgente 118
Croce Rossa
Croce verde 317.71.27

INFERMIERI
Aaido 54.04.55; 956.93.31; 619.18.20; **Algea** 0337 22.94.60; **Aldasoro** 63.01.56; **Asido** 33.13.01; **Assist.** Infermi 839.75.25; 50.23.88 - 56.83.265; **Auxilia** 748.59.50; 0337.220.250; 771.69.30 - 771.80.47; **Spi** 242.19.04; 663.19.02; serva 660.32.63; **Stadio** 437.17.30.

SOLIDARIETA'
Ass. Graziani Adelina contro la malasanità, 0360/55.41.20; **C. Cardiopatici,** 43.64.873; **Federazione Sportiva Disabili,** 52.11.261; **Tel. Azzurro** (051) 48.10.48; **Telefono** 319.52.52; **Esprimersi** 43.43.700; **Stranieri** Ciscat, 53.39.62; **La Tenda** (Acc. stranieri) 58.22.165; **Bartolomeo & C.** 53.48.54; **Sermig** 436.85.66; **Amnesty** tel. 817.06.30; **Informagay** 43.65.000; **Gruppo Abele** 814.27.11; **Agedo** (Ass. genitori omosessuali) 521.11.16; **Apice** (epidemia) 31.60.623; **Anapaca** (assist. ammalati cancro) 436.03.52; consum. 439.74.13; **Lotta** 43.61.043; **Gruppo AIDS** 43.64.749; **Città insieme** 560.225; **S.O.S. Vita** 1678-13.000; **Tel. Rosa** 530.688; **Serv. emergenza anziani** merc-ven pom. e mar-gio-sab mat. 216.5041; **Filo d'Argento (anziani)** 1678-66.116. **Fondaz. Osteoporosi Piemonte** 581.22.99 ore 10-12; 15-17.

MUNI 442.11.11
Certificati a domicilio
prenotazioni 436.01.66
Inf. documenti 442.51.04
Telefono Viola 436.77.00
ANIMALI
Canile munic. 262.12.16
Lega dif. gatto 650.2713
Protez. animali 812.28.94
canile 262.03.97
Lega difesa cane
Usl, serv. vet.

AUTO E STRADE
Soccorso stradale Aci 116
Europ assistance 59.09.55

TRASPORTI 167.019152
Ascensore Moie 817.0496
Battello sul Po
57641
Tren. Superga
AEROPORTI
433.25.25
Milano 02.74.851

TABACCHI di sera: P. Nuova; Belgio 4; G. Bruno 82; Filadelfia 57; Cibrario 19; Rivoli 11; Sabotino 8; Fiochetto 23; Femucci 39; Nizza 193; Napione 31; Dema 236/c; G. Cesare 81; Ormea 15; G. Baroto 5; Trapani 36, p. Castello; c. Orbassano 92.

BENZINAI Serv. not.
Agip, p. S. Gabriele da Gorizia; **Ip,** c. Giulio Cesare 220, c. Casale 282, Lgo Palermo, str. Altessano 180; **Api,** Vercelli-ponte Stura; **Q8,** c. Giulio Cesare 278, Esso c. V. Emanuele 125, Moncalieri, corso Trieste.

EDICOLE
P.za C. Felice, hotel Ligure (ore 1); v. Nizza 1; c.so V. Emanuele-via Lagrange; c.so V. Emanuele-p.za C. Felice; p.za Statuto 15.

FARMACIE DI TURNO
orario continuato 9-19,30; 12,30-15 e festivi chiusi: **v. Po 51; v. Chiesa d. Salute 64; v. Negarville 8/10; v. degli Abeti 10; v. Buenos Aires 77; v. Brandizzo 90; c. Vinzaglio 31 bis; v. M. Cristina 37; v. Bardonecchia 114; c. Turati 74; c. Toscana 165; v. Genova 89/H; c. Sebastopoli 398; v. Cibrario 33 bis.**
FARMACIE DI NOTTE
Servizio dalle 19,30 alle 9
c. V. Emanuele 66 538.271
via Nizza 56 669.92.59
p. Massaua 1 779.33.06

TRAME

L'ALBERO DI ANTONIA. Commedia. Oscar miglior film straniero, è la storia di una donna anziana che alla vigilia della morte ripensa al passato. [Eliseo Rosso]

[illegible] Drammatico. Di e con Hopkins, uno «Zio Vania» nel Galles di fine '800. Un vecchio fattore che vive con il nipote, l'arrivo di un figlio «cittadino» che vuole vendergli la fattoria, una nuora troppo attraente, uno sparo.. [Studio Ritz]

BABE MAIALINO [illegible] Commedia. Babe, porcellino senza pregiudizi, intende diventare un maiale da pastore alla guardia del gregge delle pecore e ci riesce con l'aiuto della cagna Fly. [Kong]

[illegible]. Epico. Di e con Mel Gibson, è un kolossal sulla Scozia del 1300 e sulle gesta dell'eroe Wallace in lotta contro i nemici inglesi: 5 Oscar. [Faro, Fiamma]

CASINO'. Drammatico. Las Vegas Anni Settanta, un gangster (De Niro) si imborghesisce, e si caccia nei guai per l'amore per un'avvenente signora (la Stone). [Lux]

CITY HALL. Drammatico. Al Pacino è un sindaco di New York disposto a tutto per il potere [Ambrosio 2]

CONDANNATO A MORTE. Drammatico. Una suora (la Sarandon, interpretazione da Oscar) si prende a cuore la sorte di un condannato a morte (Penn). [Ambrosio 1]

COPYCAT. Successo americano, racconta di una detective della polizia (la Hunter) e di una psicologa criminale (la Weaver) unite nella caccia a un serial killer che uccide a San Francisco. [Reposi]

CUORI [illegible]. Commedia. I problemi [illegible] secondo Pieraccioni, con l'intellettuale Scarpati che non lo trova, l'idraulico Gnocchi che ne ha troppo, la Buy che diventa prostituta a fini di lucro. [Cristallo]

LA DEA DELL'AMORE. Commedia. L'ultimo Allen è un cronista sportivo che [illegible] un bambino e vien preso dalla curiosità di sapere chi è la vera madre. Lei è la debuttante Sorvino, premio Oscar. [Chaplin 1]

[illegible] sullo schermo della Crawford, [illegible] perseguitata da attentatori misteriosi: l'aiuterà il poliziotto Baldwin. [Olimpia 1]

FERIE [illegible]. Commedia. Virzì manda in vacanza Orlando, la Ferilli, la Morante, Fantastichini e Venitelli: incontri e scontri, destra e sinistra. [Doria]

IL FIORE DEL MIO [illegible]. Commedia. Cortes e l'ultimo Almodóvar, storia di un figlio di una famosa danzatrice di flamenco, costretta per mantenersi a servire nella casa di una ricca scrittrice. [Chaplin 2]

FLIRT. Commedia. A New York, Berlino, Tokyo si ripete, con personaggi diversi, la stessa piccola storia d'amore e disamore, di gelosia e sbadataggine, commentata da testimoni occasionali. [Massimo 1]

FOUR ROOMS. La [illegible] di Capodanno in uno strano [illegible] quattro episodi firmati da registi emergenti sulla scena americana quali Alexandre Rockwell, Robert Rodriguez, Allison Anders [illegible] Quentin Tarantino. [Eliseo blu; Nazionale 2]

[illegible]. Commedia. Travolta è un criminale spedito a Hollywood per recuperare i soldi di un debito di Hackman, produttore di horror di serie B. Ma le [illegible] si complicano, perché il delinquente è cinefilo. [Lillipu t]

HEAT. [illegible] Pacino, poliziotto volitivo, e De Niro, criminale disposto a tutto pur di non tornare in carcere, si danno la caccia nelle strade di Los Angeles. [King]

[illegible]. Psicologico. Una [illegible] vane americana capita in una villa in Toscana [illegible] parenti, in cerca del primo amore e per scoprire il mistero legato al [illegible] di sua madre, morta suicida. Nell'abitazione c'è un variegato [illegible] persone. Alla fine della vacanza, nessuno è più come prima. L'ultimo Bertolucci. [Arlecchino, Etoile]

JACK FRUSCIANTE E' USCITO DAL GRUPPO. Commedia. Dal bestseller di Brizzi (che disconosce il film), la storia di Alex, della sua vita «giovane». [Ambrosio 3]

[illegible]. Commedia. Il debutto di Pieraccioni, con la Cucinotta mediterranea apparizione [Erba 1]

[illegible] REILLY. Drammatico. La [illegible] è l'affezionata governante [illegible] Jeckill (Malkovich): paura e desiderio, orrore e fascinazione legano la donna [illegible] personaggio. [Nazionale 1]

NOME IN CODICE: BROKEN ARROW. Azione. Due piloti militari Usa (Travolta e Slater) devono trasferire due potenti bombe a testata nucleare. Ma uno di loro, in realtà, ha un'intenzione diversa. [Vittoria]

PAPA' DICE MESSA. Renato Pozzetto e Teo Teocoli per la prima volta insieme sul grande schermo in una commedia [illegible] dallo stesso Pozzetto. [Ideal]

PENSIERI PERICOLOSI. [illegible] Pfeiffer è una ex marine che diventa professoressa in una classe di teppisti e conquista i suoi studenti grazie al fascino della poesia. [Erba 2]

RAGIONE E SENTIMENTO. Commedia. Dalla Austen, la storia di due sorelle molto diverse riguardo a senno e sensibilità, nell'Inghilterra dell'800. [Romano]

STRANGE DAYS. Drammatico. Due giorni al Capodanno '99: una Los Angeles nera e piovosa alla «Blade Runner», violenza, follie, disperazione e una nuova droga che fa vivere brani di vita altrui. [Empire]

TOY STORY. Computer grafica. Il nuovo lungometraggio animato Disney realizzato interamente al computer. Si narra di un cowboy (Woody) e di un astronauta (Buzz). [illegible] 200, Capitol, Eliseo Grande]

UOMINI SENZA DONNE. Commedia. I [illegible] d'arte Gassman e Tognazzi dal teatro al cinema con una storia di nevrosi, amori e disamori, al «maschile». [Olimpia 2]

VIA DA LAS VEGAS. Drammatico. Anche una città come Las Vegas può andare bene per vivere un amore: accade a Nicholas Cage (Oscar), alcolizzato, e a [illegible] Shue, prostituta stuprata. [Centrale]

«Né carne né pesce» in scena all'Adua con il Gruppo Della Rocca, fino al 20

La fuga delle due coppie in crisi

Il testo del bavarese Kroetz è dell'81, ottimo il cast

Il claustrofobico quadrilatero [illegible] due coppie in crisi e l'orizzonte vuoto del disagio esistenziale e sociale riservano sorprese in «Né carne né pesce» all'Adua sino al [illegible] aprile, presentato dal Gruppo della Rocca, per la regia di Valter Malosti. Lo spettacolo è riproposto, a un anno dal debutto e dopo [illegible] tournée italiana, con una variazione nel [illegible], dove Emma Dante sostituisce Alvia Reale. Il tempo di decantazione sembra aver favorito un riassetto di misure e prospettive. Tanto che il geometrico congegno teatrale del bavarese Franz Xaver Kroetz, non appiattito in una linearità naturalistica e [illegible] una contingenza un po' datata, acquista [illegible] complessità di uno stratificato meccanismo.

Il testo (dell'81) racconta di due coppie travagliate. Hermann ed Edgar, tipografi nella [illegible] ditta, sono sposati rispettivamente con la casalinga Helga e con l'ambiziosa cassiera Emmi. In una scombinata alchimia nuziale, la donna tutta casa e prole si è accoppiata [illegible] l'attivista utopico e la signora in carriera con [illegible] marito un po' inconcludente. Il colpo di grazia per i traballanti ménage arriva dalla telematica: il computer sostituisce la composizione a piombo, rendendo obsoleta la professionalità tradizionale. Hermann accoglie l'evento [illegible] un'opportunità di progresso per i lavoratori, mentre Edgar sceglie l'esilio da un mondo repulsivo, già mal accettato. E' proprio il suo «rifiuto» ad accendere la miccia di un'inquietudine. Contro la sua impulsiva [illegible] (verso l'infanzia o uno [illegible] di natura selvaggio e libero) rimbalza lo stolido ottimismo dell'amico, che i colleghi esasperati gonfieranno con una pompa da bicicletta. Sulla vaghezza sofferente di Edgar si misura la [illegible] della moglie e l'addomesticata scontentezza di Helga. Diverse, ma parallele, accezioni dell'essere relativo solo a ciò che si fa, esistenze a cui l'azienda dà o toglie senso. Se la comunicazione è inibita dall'attività perenne, ciascuno traina il proprio carico da solo. Alla fine si ritrovano sconfitti, i due [illegible] colleghi: quello che voleva cambiare il mondo e quello che scappava verso un [illegible] se [illegible].

Bosetti Corbetta, Di Mauro in scena all'Adua. La Reale [illegible] sostituita [illegible] Emma Dante

Emma Dante gioca [illegible] una determinazione sorda più che aggressiva, Oliviero Corbetta e Roberta Bosetti calibrano sapienti variazioni nevrotiche. All'Edgar di Michele Di Mauro, basterebbe un filo di sbracatezza [illegible] più, perché l'eversiva tensione si compisse in bestialità [illegible] recitazione intelligente governa le metamorfosi del personaggio, rivelandone poesia e umanità.

[illegible] Francia

PRIME VISIONI

ADUA 200 c. Giulio Cesare 67. Tel. 856.521. **Toy Story Il mondo dei giocattoli**, di J. Lasseter Usa '95 1h 32' Or. 15,30; 17,15; 19; 20,45; 22,30 Usa 95. 1h 32' Ingr. 10.000; Agis 7000

ADUA 400 c. Giulio Cesare 67 Tel. 856.521. Vedi Teatri.

ALFIERI piazza Solferino 2, tel. 562.38.00. Riposo.

AMBROSIO [illegible] 1 c. V. Emanuele 52, tel 547.007 **[illegible]** [illegible] Robbins. Pr. Oscar '96. Usa '95, 2h 10'. Or.: 15,15; 17,35; 19,55; 22,30. Ingr 10.000

AMBROSIO [illegible] 2. c. V. Emanuele 52. tel. 547.007 **City Hall**, di H Becker, con Al Pacino, J. Cusack, B. Fonda, D. Alda. Usa '95, 1h 45'. Or. 15,30; 17,50; 20,10. 22,30 Ingr 10.000

AMBROSIO MULTISALA 3. c. V. Emanuele 52. tel. 547.007 **[illegible]**, di E. Negroni, con S. Accorsi. It. '96, 1h 40'. [illegible] 16; 18,10; 20,20. 22,30 Ingr [illegible]

ARLECCHINO [illegible] Sommeiller [illegible] tel. 581.7190 **Io [illegible]**, regia B. Bertolucci, con S. Cusack, J. Irons, S. Sandrelli It./Ingh./Fra. '96, 2h [illegible] 17,30; 20; 22,30 Ingr. 10.000

[illegible] via San Dalmazzo 24. Tel. 540.605. **Toy Story**, di J. Lasseter [illegible] '95, [illegible] 32'. Or.: 15,10; 17; 18,50; 20,40; 22,30. Ingr. [illegible]

[illegible] C. Alberto 27. T. 540.110. **[illegible] da Las Vegas**, di M. Figgis, con N. [illegible] E. Shue [illegible] '95. 1h 52' V. 14 Or.: 15,45; 18; 20,20; 22,30 Ingr 10.000, [illegible] 7000.

E. [illegible] 1 [illegible] Garibaldi [illegible] Tel 436.0723 **La [illegible] dell'amore**, di e con W. Allen, M. Sorvino, H. B. [illegible] Usa '95, 1h 45'. Or.: 15,45; 18; 20,15; 22,30. Ingr 10.000

C. [illegible] 2 v. Garibaldi 32/E. Tel. 436.0723. **Il fiore [illegible] mio segreto**, regia P. Almodóvar [illegible] M. Paredes, J. Echanove Spa [illegible] 1h 45' Or 16; 18,10; 20,20. 22,30. Ingr. 10.000

CRISTALLO v. Gallo 5. Tel. 450.7100. **Cuori al verde**, regia [illegible] G. [illegible], con G. Scarpati, M. Buy, G. Gnocchi, [illegible] De Laurentiis It. '96, 1h 45'. Or 16,30; 18,30; 20,30; 22,30 Ingr. [illegible]

DORIA v. Gramsci 5. Tel. 542.422. **Ferie d'agosto**, di Paolo Virzì, con Silvio Orlando, Sabrina Ferilli V. M. [illegible] It. '96, 1h 46'. [illegible] 15,45; 18; 20,15; 22,30 Ingr. [illegible]

Robert De Niro [illegible] «Casinò»

ELISEO GROSSO p.za Sabotino. Tel 447.5241 **[illegible] di [illegible]** di M. Gorris con W. Van Ammelrooy. Premio Oscar miglior film straniero. Or 15,10; 17; 18,50; 20,40; 22,30 Ingr 10.000, Agis 7000

[illegible] piazza Vittorio Veneto 5. [illegible] 817.1642. **Strange Days**, di K. Bigelow, con R. Fiennes. A. Bassett, J. Lewis V. M. 14 Usa '95, 2h 25'. Or.: 14,30; 17,15; 20; 22,40. Ingr 10.000; Aiace 7000

ERBA 1 c. Moncalieri 241. T. 661.5447. **I laureati** r. L. Pieraccioni It. '95. 1h 40' Or 20,30. 22,30 **ERBA 2. Pensieri pericolosi** r. J. N. Smith Usa '95, 1h 40' Or 20,30. 22,30 Ing 10.000, r. 7000

ETOILE v. Buozzi, ang v. Roma Tel 530.353 **Io ballo da sola**, regia B. Bertolucci, con S. Cusack, J. Irons, S. Sandrelli It./Ingh./Fra. '96, 2h Or 15,25; 17,45; 20,05; 22,25 Ingr 10.000

[illegible] via [illegible] 30, [illegible] 817.3323 **Braveheart**, di Mel Gibson, con Mel Gibson, Sophie Marceau. Usa '95 2h 57' Or. 19; 22. Ingr. 10.000

[illegible] corso Trapani [illegible] Tel 385.2057 **Braveheart**, [illegible] Mel Gibson, con Mel Gibson. Sophie Marceau Usa '95, 2h 57' Or. 15,25. 18,40; [illegible] Ingr 10.000

IDEAL c. Beccaria 4. Tel. 521.4316 **Papà dice messa** regia Renato Pozzetto Con Renato Pozzetto, Teo Teocoli, Felice Andreasi. Or: 16,30; 18,30; 20,30; 22,30 Ingr [illegible]

KING via Po 21. [illegible] 812.5996 **Heat**, di Michael [illegible], con Robert De Niro, Al Pacino Usa '95, 2h 45'. Or: 18; 19, [illegible] Ingr. 10.000; Aiace 7000

KONG via Santa Teresa 5. Tel 534.614 **[illegible] maialino coraggioso**, regia Chris Noonan Globo d'Oro miglior film. Aus '95, 1h 30'. Or.. 14,30; 16,30; 18,30; 20,30; 22,30. Ingr. 10.000; Aiace 7000.

[illegible] GRANDE p.za Sabotino. Tel. 447.5241 **Toy story - Il mondo dei giocattoli** di J. Lasseter Usa '95, 1h 32'. Or.: 15,10; 17; 18,50; 20,40; 22,30. Ingr 10.000, Agis 7000.

ELISEO BLU p. Sabotino T. 447.5241 **Four rooms** [illegible] Tarantino, Rodriguez. Anders, Rockwell, [illegible] Willis, Banderas. Or.: 16; 18,10; 20,20; 22,30. Ingr 10.000, Agis 7000

LILLIPUT via XX Settembre 15 bis. Tel 537.100 **[illegible]** regia Barry Sonnenfeld con John Travolta, Gene Hackman, Rene Russo, Danny De Vito. Usa '95 1h 45'. Or.: 15,45; 18; 20,15; 22,30 Ingr [illegible]

LUX Galleria San Federico Tel. 541.283 **Casinò**, di M. Scorsese, [illegible] R. De Niro, S. Stone, J. Pesci [illegible] '95. 2h 58'. Viet. min. 14. Or.: 15,15; 18,35, 21,55, Ingr 10.000

MASSIMO 1 v. Montebello 8. tel 817 1048 **Flirt**, di H Hartley Usa '95. 1h 25' **Specchio delle mie brame**, di [illegible] Melega. Italia '95, 5' [illegible] 16,30. 18,30; 20,30 22,30 Ingr. 10.000, rid 7000.

[illegible] 1 v. Pomba 7. Tel. 812.4173 **Mary Reilly** di S. Frears con J. Robert, J. Malkovic, G. Close. Ingh '95, 1h [illegible] Or: 15,45; 18, 20,15; 22,30 Ingr 10.000, Agis [illegible]

[illegible] 2 via Pomba 7. [illegible] 812.4173 **Four [illegible]** di Tarantino - Rodriguez - Anders - Rockwell [illegible] Willis, Banderas. Or. 16,05; 18,20; 20,25; [illegible] Ingr 10.000, Agis 7000.

OLIMPIA 1 via Arsenale 31 Tel 532.448. **Facile preda** regia A. Sipes con W. Baldwin, C. Crawford, S. Berkoff, [illegible] Pena Non vietato Usa '95, 1h 28' Or. 15,10. 17; 18,50; 20,40. 22,30 Ingr 10.000

OLIMPIA 2 via Arsenale 31 Tel 532.448 **[illegible]**, di A. Longoni, [illegible] A. Gassman, G. Tognazzi It. '95, [illegible] Or 14,50; 16,45; 18,40; 20,35; 22,30 Ingr. [illegible].

[illegible] via XX Settembre [illegible] Tel. 531.400 **Copycat - Omicidi in serie** reg. J. Amiel con S. Weaver, H. [illegible] ney, W. McNamara. Or 15,30; 17,50; [illegible] 10; 22,30. Ingr 10.000

[illegible] Galleria Subalpina Tel 542.0145 **Ragione e sentimento**, di Ang Lee, con E. Thompson, A. Rickman Usa '95, 2h 15' Or.: 15; 17,30; 20; 22,30 Ingr 10.000, Agis [illegible].

STUDIO RITZ via Acqui 2. Tel 819.0150 **August** [illegible] Anthony Hopkins, [illegible] Burton. Gawn Granger. G. B '96, 1h 35' Or 16,30; 18,30; 20,30; 22,30 Ingr 10.000 Aiace 7000.

[illegible] via [illegible] 336. Tel. 562.1780. **Nome in codice: Broken Arrow**, regia J. Woo con John Travolta, C. Slater, J. Mathis. [illegible] '95, 1h 50' Or: 15,45; 18, 20,15. 22,30 Ingr [illegible]

ALTRE VISIONI

[illegible] [illegible] Sarpi 111/A, tel 612.136 **[illegible]** di M. Campbell, sabato ore 20,15. 22,30, domenica ore 15; 17,15, 19,30; 21,45 Ingr. 6000 Aiace 5000, due film L 10.000

[illegible] via Nizza 56, tel. 650.76.60. **Sabrina**, con Harrison Ford, Julia Ormond. Or.: 19,30; 22,15.

ESEDRA via Bagetti 30, tel 447.4262 Riposo

FREGOLI piazza [illegible] 2 bis, tel. 812.2312 Rassegna **Great Movies** in lingua originale inglese Domani [illegible] 15,15 [illegible] replica Ingresso L. [illegible] abb. L. 45.000 più 15.000.

LANTERI corso Giulio Cesare 80, telef. 284.134 Domani: **Corsari** con Geena Davis. [illegible] 18; 18,30; [illegible]

[illegible] c. Massaia 104 Riposo

MONTEROSA v. Brandizzo 65, t. 248.1119 Ore 21 Rassegna ambiente [illegible] Joris Ivens. Ingresso gratuito

[illegible] via Salerno 12, telefono 522.42.79 Chiuso Domenica 14/4 **[illegible]** Sibering, colori, ore 15; 17; 21

ASSOCIAZIONI CULTURALI

CENTRO [illegible] [illegible] Pomba 23, [illegible] 562.33.13 Chiuso

MUSEO DEL CINEMA

[illegible] V. Montebello 8, tel 817.10.48 **[illegible] personale [illegible]** di Thaddeus O[illegible] con Ian Hart, John Lynch, James Frain (GB, 1995, '85) Ore 16,30; 18,30; 20,30; 22,30.

[illegible] TRE. V. Montebello 8, [illegible] 817.10.48 **[illegible]** di Leonardo Favio con E. Nievas, H. Talcher (col v.o. sott ingl.), ore 16,30 **[illegible]** di M. Bechis con J. Lustig, M. Kalwill (v. It.) ore 18,50; 20,40; 22,30 Ingresso 7000

[illegible]

[illegible] via Sacchi 16. Tel. 562.1293 **[illegible] erotica**, con Valy Verdi. Rossana Doll. Or.: ap 14,30; ult. 22,30

[illegible] PUSSYCAT corso Principe Oddone 31. Tel [illegible] **[illegible] particolari** con Jessica [illegible] Rossana Doll Or ap. 15. ult. 22,30

HOLLYWOOD c.so Reg. Margherita 108. Telefono 521.2385. **[illegible]** con Jessica Rizzo, Rossana Doll [illegible] stop dalle 10 alle 24

MAFFEI via P. Tommaso 5 Tel 655.334. **[illegible]** con Rossana Doll e Lucia Borgia. Orario. ap 10,30. ult 22,30

[illegible] l.go Giulio Cesare 105 Telefono 248.79.74 **Gambe tra gambe - Bocca su bocca**, [illegible] Bionca e Carolyn Monroe Colori. V min [illegible] Orario apertura 15. ultimo 22,30.

METROPOL via Principe Tommaso 6 Telefono 650.54.70 **Perversioni bizzarre di Jessica e Barbarella**, con Jessica Rizzo e Barbarella. Apertura ore 13

[illegible] c. R. Margherita 123. [illegible] 436.20.92 Prima visione. **Oscenità selvaggia** con Angelica Bella, Barbarella. Orario apertura 12; ultimo 22,30

[illegible] via San Donato 40 Telefono 487.765 **[illegible] di maschioni virili con doppio [illegible] a domicilio**. Orario [illegible] 15: ult. 22,30 Ingr. L. 7000

SPEZIA via Nizza 170 Tel 696.3617 **[illegible] proibita**, [illegible] Rosa Caracciolo e Rocco Siffredi. Ap. ore 15 ultimo 24.

ZETA SEXY MOVIE [illegible] Telefono 749.2907 1ª visione. Prima visione **Il [illegible] Sade**, con Rocco Siffredi, Rosa Caracciolo. Apertura ore 15; ultimo 22,30

[illegible] CITTA'

[illegible]
CORSO: Dead man walking

[illegible]
SABRINA: Non pervenuto

BORGONE DI SUSA
IDEAL: Riapertura in settembre

[illegible]
NARCISO: Uomini senza donne

CARMAGNOLA
MARGHERITA: Broken Arrow

CASCINE VICA
DON BOSCO: riposo

CESANA TORINESE
SAN SICARIO: riposo

[illegible]
SPLENDOR: Casinò
[illegible] Mary Reilly

CHIVASSO
CINECITTA': Jane Eyre
MODERNO: Uomini senza donne
POLITEAMA: Facile preda

CIRIE'
NUOVO: Casinò

COLLEGNO
PRINCIPE: Io [illegible] sola
REGINA UNO: Casinò
[illegible] DUE: Money train
STAZIONE: Via da Las Vegas
STUDIO LUCE: Toy story

[illegible]
CONDOVESE: Bello al bar

CUORGNE'
[illegible] Io [illegible] sola
PERONA: Toy story

GIAVENO
S. LORENZO: riposo

GRUGLIASCO
ROMA: Dracula

IVREA
ABCINEMA: Io ballo da sola
BOARO: non pervenuto
POLITEAMA: Toy story

LEINI'
AUDITORIUM: Teatro La preziose ridicole di Molière

MONCALIERI
KING KONG CASTELLO: Toy story - Pensieri pericolosi

NONE
EDEN: riposo

PIANEZZA
LUMIERE: Casinò

[illegible]
[illegible]: Facile preda
RITZ: Ragione e sentimento
ITALIA 2 CENTO: Broken Arrow
ITALIA 5 CENTO: Toy story

RIVOLI
GIOIELLO: Casinò

SAUZE D'OULX
[illegible] riposo

[illegible]
FRAITEVE: Copycat omicidi in serie

SETTIMO TORINESE
PETRARCA: Dead man walking

SUSA
[illegible]: Toy story

TORRE PELLICE
[illegible]: La dea dell'amore

VALPERGA
AMBRA: Facile preda

V[illegible]
AUDITORIUM: riposo

TEATRI

TEATRO REGIO. Stagione 1995/96 [illegible] al [illegible] aprile **I puritani** [illegible] Bruno Campanella direttore. Regia Giorgio Marini Orchestra e coro del Teatro Regio. Biglietteria ore 13-18,30 Tel 8815.241/242 Domani ore 15 visita guidata al Regio. Ingresso L. 4000 in vendita domani dalle ore 13

PICCOLO [illegible] G. PUCCINI. Ore 21 Carlo Artero in concerto presenta **Artorside** C. Artero [illegible] S. Terzano arpa, I. Hrelsa violoncello, regia V [illegible]. Organizz. C.M.S Cultura Musica Spettacolo. Tel. 324.1510 Posti a L. 15.000 in vendita al Box Office Ricordi, piazza Cln 251 tel 561.1262

[illegible] G. Cesare 67 Tel 248.2276 - 248.7871 Ore 20,45 il Gruppo della Rocca in **[illegible] carne né pesce** di F. X. Kroetz, regia di V. Malosti, con R. Bosetti, O. Corbetta. E. Dante. [illegible] Avviso abb. Metti una sera [illegible], lo spettacolo sostituisce **Il tempo e il [illegible]** di B. [illegible] Prenot e prevend. Tel 248.7871

ALFA TEATRO. Via Casalborgone 16/1. Questa sera ore 21,15 la Comp. Torino Teatro presenta **L'[illegible] dal fiore in bocca - Cecè**, di Pirandello con la regia di Matteo Lughi. Replica 14/4. Domani ore 21,15 finale [illegible] concorso canoro **Prima tappa** di Manuel. Per inf. e prenotazioni tel. 815.3529

[illegible] TEATRO. via Chiesa Salute 77. telefono 210.985. Oggi spettacoli hard-core dal vivo con le più famose pornostar. Precede film V. M. [illegible] Orario film: 18; 21 Orario spettacoli 17,30; 22,30

[illegible] P. Solferino 2, [illegible] 562.3800 Ore 20,45 Andrea Giordana in **Il seduttore** di D. Fabbri - regia G. Sepe con C. Torta, A. Alvi, S. Michel. Biglietteria tutti i giorni ore 9-19

[illegible] Via Chiomonte 3. Stagione Cattive Compagnie stasera ore 21 15 R. Cassini presenta il successo [illegible] **[illegible]**, in sostituzione di **Don Chisciotte** [illegible] andrà in scena. Pren ore 16-19 [illegible] 331.764.

AUDITORIUM Giovanni Agnelli (Lingotto). Via [illegible] 280. Stagione Sinfonica Rai 1995-'96 ore 21 24° Concerto-Orch. Sinfonica Nazionale della Rai direttore Jeffrey Tate [illegible] programma musiche di Bruckner. Poltrona L. 50.000 Ingresso L. 25.000 tel telefono810.4653-810.4961

AUDITORIUM [illegible]. Piazza Rossaro. Unione Musicale ore 21 Serie dispari. Ivo Pogorelich pianoforte musiche di Mozart e Schumann. Biglietti per non abbonati poltrone di platea e balconata L. 50.000. Ingressi L. [illegible] all'Auditorium dalle 20,30. Informazioni [illegible] 544.523-517.5180

[illegible] P. Carignano 6. Stagione in abb. e Tst e il Teatro di Roma dal 15 aprile presentano in prima nazionale **Ruy [illegible]** di V. Hugo [illegible] Rabboni, regia L. Ronconi, scene [illegible] Giammello, costumi V. Marzot. Replica fino al 12 [illegible] Bigl. Tst via Roma 49, ore 12-18 lun riposo. Telefono011/517.6246

COLOSSEO. Via Madama [illegible] 71, telefono 669.8034. Oggi e domani ore 21 Paolo Rossi in [illegible] Prevendita [illegible] teatro 10-13/15-19

ERBA. C. Moncalieri 241, tel 661.5447. Si prenota dal 14 al 19 maggio Teatro delle Vigne in **Solo bruciate** omaggio a Vittorio [illegible] reog. M. Vacca, musica A. Minelli e L. Gadaleta. Regia A. Minelli Inf. e pren. fer. e fest. 15-23

[illegible] Santa [illegible] tel 530.238. Prosegue la programmazione degli spettacoli scolastici. Si prenota per **Filastrocche** [illegible] Liprandi, filastrocche e magia e **Cappuccetto Rosso** con le marionette Lupi. Inf. 9-13 e 14-30 18-30

JUVARRA. Via Juvarra 15, tel 532.087 Dal 16 al 21/4 Le Sorelle Suburbe in **Le Suburbe [illegible] d'amore** Café Procope [illegible] 22,30. Tango argentino. Ingresso libero

[illegible] Piazza S. Giulia 2 bis, t. 812.2312 Questa sera fino al 14/4 ore 21,15 (festivo ore 17) La valle dell'inferno presenta **Opera Caffè sconcerto**, reg. F. Marino Ingr. L. 25.000/20.000/15.000

[illegible] NUOVO. C. M. d'Azeglio 17 tel 669.06.58. **Gli magnifica [illegible]** Stag. di balletto gennaio-maggio. [illegible] Sono in vendita gli abbonamenti; 25-26-27-28 aprile [illegible] [illegible] di [illegible] tel vend. bigl. e [illegible] c. M. D'Azeglio 17, tel (011) 669.0668.

TEATRO [illegible] V. S. Teresa 10, tel 561.3694. Questa [illegible] ore 21,15 **[illegible] - Faust** [illegible] di G. Graglia, con [illegible] Chiostri A. Cucuio, M. Garabello, A. [illegible], immagini di U. Nespolo. Pren. ore 15-19

GARYBALDI TEATRO. [illegible] Garibaldi 4, Settimo Torinese. Ore 10 programma per le scuole: la compagnia il Palcoscenico pres. **Il [illegible]**. Prossimamente il 12 e 13 c.m. la compagnia Zanni Teatro presenta la commedia piemontese [illegible] di D. Belmondo. Regia G. [illegible] Ore 21. Biglietteria e informazioni presso Michelin Sport Club tel. 011.432.6324

TEATRO [illegible] Massaua [illegible] VIII rassegna nazionale delle [illegible] di [illegible] **[illegible]** dal 23/4 all'1/5. Prenotazioni e informazioni 779.5803

TEATRO MASSAUA. [illegible] Cardinal Massaia 104, [illegible] 257.881. Ore 21 La compagnia Zanni Teatro presenta la commedia piemontese in tre atti **'L caré d' [illegible]** di D. Belmondo Regia G. Graglia. Ore 21 [illegible] e inform. presso Michelin Sport Club, telefono011/432.6324

MONTEROSA. Via [illegible] 65, tel. 248.1119. Il 20 e 21 aprile: **Tosca**. Prevendita ore 17,30-19.

TEATRO MATTEOTTI. Via Matteotti 1, Moncalieri, tel. 640.3700. [illegible] 13 ore 21 prosa. **Stanca di guerra**, di L. Costa, A. Baricco, S. Ferrentino, M. Cirri, Paterlini, B. Agostini, con Lella Costa, regia G. Vacis. Backstage

[illegible] Via [illegible] 11, Moncalieri, tel. 682.21.22 - 606.13.34. Sabato 13 ore 22. I Soggetti in: **[illegible]**

TEATRO S. GIUSEPPE. Via Andrea Doria 18/a, telefono 650.90.04. Tutte le mattine, su prenotazione la compagnia Franco Lupi presenta **Pinocchio**. Spettacolo per le scuole. Organizzazione comp. F. Lupi. Inf. e pren. dal lunedì al venerdì dalle 10 alle 17, al 650.90.04

SALA CASTALIA. Centro Culturale Polivalente, via P. Amedeo 8/a, tel. (011) 544.525 - 544.545. Ore 20,45 spett. teatrale **Amor vanti e tranta**. Per inf. sulla rassegna [illegible], tel. 544.545-544.525 ore 15-19.

LE TV PRIVATE

TELECUPOLE: 18,30 Tè per due; 19,27 Tg 4, informazione; 20 Solo musica italiana; 20,30 Tutto Tifo e Tatip; 20,40 Diagnosi, talk show; 22,30 Tg 4, informazione; 24 La auto della settimana

TELESTAR: 19,02 Ranxie la strega, cartone animato; 19,26 Uomo Tigre, cartone animato; 20 Tg 9, notiziario; 20,30 Onde cerebrali, film; 22,20 Amore in soffitta, telefilm; 22,59 Amichevolmente con..., attualità; 23,45 Erotica, varietà sexy; 0,15 Aegis, telefilm; 0,46 Astro Star, oroscopo; 0,50 Diamonds, telefilm; 2 Attualità

[illegible]: 19 [illegible] 19,30 [illegible] 21,30 [illegible] 22,30 Telegiornale; 23 Film

VIDEOGRUPPO: 19 La città domanda...; 19,30 Lisel cartoni; 19,45 Videonotizie; 20 Spazio elezioni; 20,30 Masquerade, telefilm; 21,30 Adam 12, [illegible] 22 My music, musicale; 22,30 Videonotizie; 23 Auto della settimana; 24 Nite video; 0,30 Videonotizie; 1 Nite video

TELECITY: 19 Tg 7, notiziario; 19,32 Punto alle 8, programma ragazzi; 20,05 [illegible] dolce Kiska, cartoni; 20,30 Una ragione per morire, film; 22,30 Freddy's nightmare, telefilm; 23,33 Week end da favola, varietà sexy; 0,35 Astro, oroscopo; 1 Soldato Benjamin, st. comedy; 1,30 CD Network

PRIMANTENNA SUPER SIX: 19,30 Tg sera; 20,30 La auto della settimana; 21 Telefilm; 21,30 Telefilm; 22,30 Agg. con [illegible]; 23,45 Tg notte; 0,15 Film; 2 Buona notte con...

QUINTA RETE TV: 19 Señora, telenovela; 19,30 Mexicana; 20,15 Tg6; 20,30 Casa Mosca, talk show; 22,30 Al lupo, al lupo, talk show; 24 Donne a motori; 1 Electric blue; 1,30 Match music, musicale; 2,30 La lampada di Aladino; 3,30 Casa di notte

QUINTA RETE: 15 Film; 19 Quinta Rete News; 20 Occupation, [illegible] film; 20,30 Terra di ribellione, film; 22,30 Sexy; 23 Auto d'oggi, rubrica; 24 Emotions; 1 Quinta Rete News

VIDEOMUSIC: 19 Napoli-Torino, calcio serie A; 20,45 Videonoti notiziario; 21 La auto della settimana; 22 Agenda spettacoli; [illegible] pade di Aladino; 1 Match music; 2 Incontri di kickboxing

QUADRIFOGLIO ODEON TV: 19,30 Informazioni regionali; 20 Tg rosa - Tutto Tris & Totip; 20,35 Funari live; 22 Tg rosa; 22,30 Informazioni regionali; 23 Solo musica italiana; 23,15 Zona erotica; 23,45 Fra.. ma; 0,15 Il meglio di spettacolo sport

RETE 9 TM: 19 Celebrazione della passione del Signore; 20,40 Documentario; 21,15 Fiodretto

TELECAMPIONE: 18,55 La virgola; 19 Cronaca; 19,30 Elezioni comunali per il 2000; 20 Cronaca; 20,30 Matrioska; 21 Antitaba; 22 Business news; 22,20 Ultima comunicazione

G.R.P.: 19,15 Andiamo al cinema, rubrica; 19,30 G.r.p. monitor, notiziario; 20 Redazionale; 20,30 L'isola del libro, rubrica; 21 Gol mania, rubrica; 22 Motori Italia, rubrica; 23,20 Week end al cinema, rubrica; 23,30 La auto della settimana; 0,30 G.r.p. monitor, notiziario; 1 Mediterranea news, rubrica

RETE CANAVESE: 19,30 Telegiornale; 20,02 Mary Hartman, telenovela; 20,40 Gol mania, programma serale sport; 21,43 Good Times, telefilm; 22,30 Telegiornale; 23 La auto della settimana

TELESUBALPINA: 18 Celebrazione della passione del Signore; 20,40 Documentario. 21,15 Fiodretto

RETE 7 PIEMONTE: 20,10 Mondo dell'occulto, [illegible]; 20,40 Fuoco incrociato, film (tv movie), 22,15 Protezione civile; 22,40 Informazione, 23 Protezione civile, 0,30 Copertina, 1,15 informazione, 1,30 Protezione civile

E21 NETWORK: 18,25 Video shop; 19 Telegiornale; 19,30 Marta; 21,30 La auto della settimana; 22,45 Video shop; 23,30 Telegiornale

TELE ALPI: 18,45 Block notes; 19,30 La auto della settimana; 20,30 Film, film; 22 Block notes; 22,45 La auto della settimana; 0,30 Tel, musicale

TPI: 18,52 Cronaca, costume, attualità; 18,45 Tg8; 21 Ci pieno aperto; 23,15 Reporter; 0,15 Tg8

TELEVOX: 19,15 Tele sera; 20,10 Videogiornale; 20,40 Armanach an piemontais; 21,30 La erba della [illegible]; 24 Videogiornale; 0,30 Casa grande, replica; 1,30 Tele sera; 2,30 Beverly Hillbillies

SESTA RETE: 18,50 Auto d'oggi, 19,30 Dancing Italia; 20,20 Tg8; 20,30 Palermo o Wolfsburg, film; 22,20 Tg8; 22,30 Auto d'oggi; 22,45 Auto d'oggi; 23 Emotion; 24 Emotion; 1,30 Auto d'oggi

TELETUNE: 18,45 Romagna mia; 19,20 Tg time; 21,30 Telestar; 22,20 Tg time; 23,30 Il castello di Ali Babà; 0,45 Teletime by night

TELESTUDIO: 15 Film; 18 D... come donna; 19,45 Telestudio notizie; 20 Buonanotte bambini; 20,30 Toccata e fuga, film; 22,30 Vai piano, varietà; 23,30 Auto d'oggi; 0,30 Vai piano, sexy

[illegible] Eventuali errori e variazioni nei programmi sono causati dalla non tempestiva comunicazione delle emittenti.

MUSEI E MOSTRE

[illegible] DI STATO (piazza Castello 209, telefono 562.4431) [illegible] a venerdì 9-18; sabato 9-14; [illegible]

[illegible] REALE (telefono 543.889): martedì e giovedì 14,30-19,30, altri giorni 9-14

[illegible] DI SUPERGA E TOMBE DI CASA SAVOIA (telefono 898.0083). visita tombe, 9,30-12; 15-18. Chiuso venerdì

BIBLIOTECA NAZIONALE (p. C. Alberto 3, tel. 8809.737) Mostra: Herbert List - Diario italiano. Or.: mar. mer. gio. 9-13 - 15-18. Venerdì e sabato aperto 9-13. [illegible] e lun. chiuso.

BIBLIOTECA REALE (p. Castello 191, t. 543.855). Mostra «Torquato Tasso». Visite su appuntamento telefonico. Lun. [illegible] 8,30-17,45; da mart. a sab. 8,30-13,30.

BORGO MEDIOEVALE (tel. 669.9372) da lun. a dom. 8-20

CASTELLO DI VENARIA (562.35.30). Proseguono le visite guidate relative agli [illegible] Juvarriani». [illegible] fotografica permanente «La Venaria Reale ritrovata». Mar., gio., sab., dom. e festivi 9-11,30; 14,30-18. Sabato dal tramonto alle 22 visite in notturna «Lumière».

GALLERIA D'ARTE MODERNA E CONTEMPORANEA (via Magenta 31 telefono 562.9911): mar.-dom. 9-19. Lun. chiuso Mostra: «Maestri del Novecento: Felice Carena». Fino al 14/4

GALLERIA SABAUDA (via Acc. delle Scienze 6, tel. 547.440): tutti i giorni 9-14. Lunedì chiuso

[illegible] (via [illegible] 20, [illegible] 817.20.80): L'ascensore è chiuso per restauri.

PALAZZO BAROLO (via delle Orfane 7, telefono 436.03.11): lunedì e mercoledì 10-12; 15-17; venerdì 10-12.

MUSEO DELLA STAMPA (via dell'Ospedale 45, Rivoli): telefono 958.15.92. Collezione permanente delle macchine da stampa. Visite su appuntamento tel. 958.1692.

[illegible] DE[illegible] «C. [illegible]» (corso Unità d'Italia 40, tel. 011.677.666). [illegible] i giorni [illegible] 18,30. Lun. chiuso.

MUSEO D'ARTE CONTEMP. - CASTELLO DI RIVOLI (telefono 958.7256). Or.: da martedì a venerdì 10-17, sabato e domenica 10-19. Il 1° e 3° giovedì del mese 10-22. Mostra: «Collezionismo a Torino» - «Collezioni [illegible]». Fino al 21/4. [illegible] chiuso.

MUSEO DI ANTICHITA' (corso R. Margherita 105, [illegible] 521.2251) [illegible] 9-19 dal martedì al sabato. [illegible] lunedì. Domenica 14-19 visite guidate dalle ore 15,30.

MUSEO NUMISMATICA - [illegible] ARTI ORIENTALI (v. Bricherasio 8 [illegible] 541.557) martedì-domenica 9-19 Mostra «Uomini, [illegible] medaglieri» [illegible] al 30/9. Lunedì chiuso

MUSEO EGIZIO (via Acc. [illegible] Scienze 6, t. 561.7776): martedì-sabato 9-19. domenica 9-14. lunedì chiuso.

MUSEO MARTINI DI STORIA DELL'ENOLOGIA (piazza Luigi Rossi 1 - Pessione telefono 94.191)

MUSEO NAZIONALE DELL'ARTIGLIERIA (corso Galileo Ferraris 0, telefono 561.2837) martedì mercoledì, giovedì 9-16; venerdì sabato e domenica 9-19; lunedì chiuso Visite guidate [illegible] (domenica, venerdì, mercoledì)

MUSEO NAZIONALE DELLA MONTAGNA (via Giardino 39 - Monte Cappuccini 66.04.104). Orario: sabato, domenica, lunedì 9-12,30 e 14,45-19,15, da martedì a venerdì 8,30-19,15. Mostra: «Storie trentine, [illegible] fotografici di Flavio Faganello», fino al 5/5.

MUSEO [illegible] DEL RISORGIMENTO (piazza Carignano, telefono 562.1147) Feriali ore 9-18,30; domenica [illegible] 9-12,30; lunedì chiuso. [illegible] 10, giovedì [illegible] 10 [illegible] ore 15, visite guidate a cura dell'Unitre

MUSEO MARIONETTA Teatro Gianduja (via Santa Teresa 5, telefono 530.238): da lunedì a venerdì 9-13 su prenotazione.

MUSEO PIETRO MICCA (via F. Guicciardini 7, telefono 546.317): dal martedì alla domenica 9-19. Chiuso lunedì.

MUSEO STORIA NATURALE DON BOSCO (viale Thovez 37, telefono 660.1066) [illegible] 14,30-16,30; ingresso gratuito. [illegible] scuole o gruppi su prenotazione.

PALAZZINA MAURIZ. DI CACCIA - MUSEO DELL'ARREDAMENTO (Stupinigi, t. 358.1220): orario: [illegible] mar. a ven 10-19; sab. e dom. 10-20. Chiuso lun. Mostra: «Il tesoro della città». Fino all'8/9.

PALAZZO BRICHERASIO (via Lagrange 20, telefono 544.087 - 517.1660): Mostra: Fernand Leger: «L'oggetto e il suo contesto» fino al 15/4. Pren. tel. 562.98.04. Or.: 9-19; lunedì 14-19.

PALAZZO REALE (tel. 436.1455): Orario: 9-19. [illegible]

I due nuovi Jeans di Gianni Versace

«An non vuole l'ex ministro a Linea tre», giornata di tensione poi la smentita

Giallo Mancuso prima del duello in tv

Stasera lo scontro tra Polo e Ulivo

Il leader dell'Ulivo Romano Prodi

ROMA. «Come mi sento? Nervoso. Infatti mi è creato un clima antitelevisivo, per le risse e tutto il resto, e c'è il rischio che qualsiasi cosa si faccia venga ritenuta sbagliata. Ma io voglio fare una trasmissione che non degeneri in una zuffa». A fare un po' di training autogeno, alla vigilia del grande incontro in tv tra Polo e Ulivo, non sono solo i protagonisti politici del confronto, ma anche Lucia Annunziata, la conduttrice di Linea tre, che stasera ospiterà Berlusconi, Fini e le rispettive squadre (solo per citare alcuni nomi: Fini, Casini, Buttiglione, da una parte, D'Alema, Bianco e Dini, in collegamento da Verona, dall'altra). E il nervosismo della giornalista è più che giustificato, visto che sull'appuntamento grava un'atmosfera di tensione. Come prova il clima del giorno prima, quando, in mattinata, si diffonde la notizia che Mancuso, [illegible] quanto previsto, non sarà della partita. Al suo posto, fanno sapere da Raitre ci sarà Tiziana Parenti. Ed è a questo punto che, secondo la miglior scuola dietrologica, si [illegible] congetture e trapelano succose indiscrezioni.

Secondo il tam tam dei soliti bene informati, l'assenza di Mancuso è dovuta al veto di an che prova un certo disagio a presentarsi in tv con un pubblico fustigatore di magistrati. Circola quindi voce che Fini e Berlusconi abbiano siglato un patto per tener fuori dalla trasmissione l'ex guardasigilli. Per la verità, il fatto che la Parenti sia stata una delle esponenti del Polo su cui si sono riversati gli strali del Cam, perché ha [illegible] quella di Contrada una sentenza nazista, sembrerebbe non avvalorare questa interpretazione. Come non l'avvalora il carattere di Mancuso, un personaggio a cui difficilmente il cavaliere potrebbe imporre di non partecipare ad una trasmissione. Non solo, a contraddire implicitamente questa versione ci pensa lo stesso guardasigilli, il quale racconta che Fini gli ha mandato una lettera «di smentita alle pretese dissociazioni di An» giustizia.

In serata un'agenzia, l'Adn-Kronos, pare por fine alle congetture: l'ex guardasigilli sarà a Linea tre. Sembrava che non dovesse essere la causa di un impegno irrinunciabile che invece è saltato. Più tardi Berlusconi in persona che ne annuncia la presenza alla trasmissione come «esperto del Polo per i problemi della giustizia». Il giallo-Mancuso va esaurendosi, non si esaurisce però la tensione della vigilia. Comunque, a Linea tre si sono dati un gran da fare per evitare incidenti diplomatici: ogni protagonista avrà non solo un [illegible] a disposizione, ma anche un salottino, in modo che chi lo vorrà potrà evitare di stare fianco a fianco con qualche antagonista particolarmente sgradito. E per [illegible] qualsiasi sospetto si è pensato di sorteggiare il posto di chi, tra Prodi e Berlusconi, dovrà cominciare a parlare per primo.

Su un punto la Annunziata è stata inflessibile: ha fatto sapere che non anticiperà nemmeno una delle domande che intende rivolgere a Berlusconi e a Prodi («Sulla scaletta - ha detto -, nemmeno un sospiro»). Perciò si stanno tutti allenando un po' alla cieca. Prodi, in testa, perché, dopo quello che hanno detto sulla sua assenza a Porta a porta, non intende fare cattiva figura («Sia chiaro: io non ho paura di Berlusconi», ripete il Professore). «Con lui - spiega il addetto stampa Silvio Sircana - ci metteremo intorno al tavolo noi dello staff e faremo una serie di botte e risposta... sperando di [illegible] le domande, e le risposte». [m. t. m.]

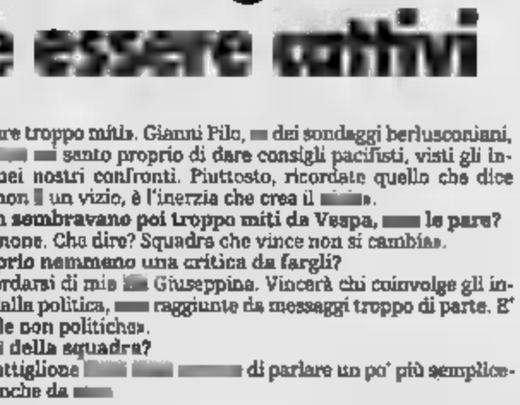

Qui sopra: il leader di Forza Italia Silvio Berlusconi

«La Borsa crede in noi»

Veltroni: c'è euforia in vista della vittoria

«L'andamento positivo del mercato suggerisce che gli osservatori ritengono che la forza maggiormente in grado di garantire stabilità sia in crescita». Parole di Walter Veltroni.

Uno strano ottimismo si è impadronito dell'Ulivo nelle ultime 24 ore. Tanto che i suoi leader parlano già di vittoria assicurata il 21 aprile.

È cominciato il numero due dell'Ulivo ieri mattina al convegno dell'Ulivo sulla cultura: «Mi pare che le cose stiano andando bene, che ci siano tutte le condizioni per un successo. Tutti i dati dei quali disponiamo in termini di mobilitazione, di impegno sono molto positivi».

Poco dopo a Genova Massimo D'Alema ha rotto anche lui ogni indugio. Una ipotesi di pareggio? Non se ne parla neppure, ha dichiarato il leader della Quercia: «Ho la netta convinzione che l'Ulivo avrà una maggioranza per governare».

Romano Prodi dava la sensazione di considerarsi ormai premier in pectore: «La sera del 21 aprile ci sarà una maggioranza, non vi preoccupate».

E' solo ottimismo da campagna elettorale oppure dietro a questo atteggiamento di chi già pregusta la vittoria c'è qualcosa di più concreto? La pubblicazione di sondaggi, si sa, è vietata in questo scorcio di campagna. E l'Ulivo fa circolare voci di rilevamenti ufficiali che darebbero il centro-sinistra in vantaggio.

Si vocifera tra l'altro che sondaggi commissionati da aziende private sarebbero all'origine della forte impennata della Borsa di questa settimana (anche ieri in chiusura c'è stato un improvviso scivolone dovuto, così sembra, alla caduta dei titoli a Wall Street).

E' una cosa che lo stesso Veltroni ha contribuito ad alimentare ieri: «So che da parte degli osservatori internazionali e dei mercati monetari si auspica un'affermazione dell'Ulivo, in quanto garanzia di stabilità e sicurezza».

Tra le voci che sarebbero alla base dell'ottimismo nell'Ulivo c'è anche quella che circola a Montecitorio secondo cui l'ambasciatore italiano a Washington Ferdinando Salleo avrebbe fatto sapere al Presidente della Repubblica Scalfaro che Bill Clinton vede con favore un successo di D'Alema e del centro-sinistra. (due anni fa l'atteggiamento americano verso la coalizione guidata da Achille Occhetto fu invece piuttosto tiepido).

Questa tesi della sinistra sostenuta dai mercati fa naturalmente sorridere Silvio Berlusconi, che ieri sera è tornato ad attaccare sia la «manovra» prospettata da Dini che le ricette economiche dell'Ulivo per i risanare i conti dello Stato: «Le manovre sono acqua che si butta in un secchio bucato. La strategia della sinistra, che si perpetua dal 1980 ad oggi, ha portato al dissesto economico».

Gianfranco Fini, poi, accusa Lamberto Dini di voler perpetuare i vecchi metodi andreottiani «usando le casse dello Stato per acquisire il di alcune categorie». E liquida le voci di sondaggi favorevoli all'Ulivo ostentando grande sicurezza: «Io e Berlusconi la coppia più bella del mondo».

Andrea di [illegible]

Curzi: caro Romano non cercare lo show

I CONSIGLI DEGLI ESPERTI

A sinistra: Alessandro Curzi

A destra: Gianni Pilo

MANTENETE la calma». Alessandro Curzi, ex direttore del Tg3, dà gli ultimi consigli alla sua squadra. «E' importante discutere serenamente. Ho trovato così antipatica la sovrapposizione di voci da Vespa, l'altra sera».

Neanche D'Alema si è tirato indietro, o sbaglio?

«Sì, ma a dire il vero spesso la colpa è dei conduttori, che aizzano. Per cui rivolgetevi al conduttore, richiamatelo al suo dovere di moderare».

C'è chi dice che Prodi è poco efficace in tv. Lei condivide?

«No, assolutamente. Prodi è quello che è, lo sapevamo già da prima. Non gli chiediamo di fare uno showman né un leader carismatico: ma un premier responsabile. E stasera lui deve se vuole mantenere la sua identità senza concessioni allo spettacolo».

Vespa c'è stato gioco di squadra, o sbaglio?

«Perché c'era Dini. E le affinità con D'Alema sono troppo poche. Questa sera dovrebbe andare meglio, il gruppo è più [illegible]».

D'Alema le è piaciuto?

«Sì, ma dovrebbe parlare di contenuti. Penso a Berlinguer, al suo discorso sull'austerità e la questione morale, così valido anche oggi. Mi piacerebbe che D'Alema lo citasse, con fierezza delle sue origini. Rappresenta la sinistra, vorrei lo ricordasse». [r. sil.]

Pilo: forza ragazzi dovete essere cattivi

NON ti vorrei vedere troppo mite». Gianni Pilo, re dei sondaggi berlusconiani, affila le armi. Pare santo proprio di dare consigli pacifisti, visti gli insulti dell'Ulivo nei nostri confronti. Piuttosto, ricordate quello che dice l'Abbé Pierre: la collera non è un vizio, è l'inerzia che crea il male».

Fini e Berlusconi non sembravano poi troppo miti da Vespa, non le pare?

«Infatti siamo andati benone. Che dire? Squadre che vince non si cambia».

Via, Pilo, non ha proprio nemmeno una critica da fargli?

«Solo la preghiera di ricordarsi di mia moglie Giuseppina. Vincerà chi coinvolge gli indecisi: persone lontane dalla politica, raggiunte da messaggi troppo di parte. E' importante [illegible] parole non politiche».

Come giudica il lavoro della squadra?

«E' una bella squadra. Buttiglione [illegible] di parlare un po' più semplicemente, per farsi capire anche da me».

E Casini?

«Dica meno "sinceramente": sarà quando se lo dimentica la gente pensa che stia mentendo...»

Insomma, lei è ottimista?

«E ci mancherebbe. Coi ragazzi!». [r. sil.]

IL CASO

INCHIESTA SUL CINISMO

«Non ci rappresentate»

I politici deludono gli italiani

Solo 4 cittadini su 100 si riconoscono nei partiti «Troppi discorsi vuoti, stancano le risse in tv»

ROMA

CHE brutta sorpresa per i politici, a pochi giorni dalle elezioni. L'ultima indagine del Censis indica, infatti, una grave crisi di rappresentanza fra gli italiani, perché la gente proclama la sua stanchezza per i discorsi vuoti, i programmi privi di concretezza e pieni solo di propaganda, le risse tv. Tanto che soltanto il 4,6 % si sente rappresentato dai partiti, meno ancora dal governo (3,8), poco più dalle associazioni di categoria (6,6) o dai sindacati (appena 9,1 per cento). E moltissimi, addirittura il 23,9, quasi un quarto del campione interpellato, hanno risposto bruscamente che non si sentono rappresentati «da nessuno».

Insomma, si impone un severo esame di coscienza fra politici e anche fra i leader sindacali, all'interno della quale quella nomenklatura che si sente legittimata a rappresentare la platea degli italiani in Parlamento o nelle tutele dei loro interessi nel mondo del lavoro. E difatti il fastidio della gente, la percezione comune di sentirsi più «rappresentata» si rivolge ad altri soggetti della vita pubblica, a larghissima maggioranza. Così i gruppi del volontariato sono i preferiti da quasi un quarto degli italiani (il 23,2 per cento), seguiti in questa graduatoria dalla Chiesa (15) e poi da altri due soggetti per certi versi sorprendenti: le forze dell'ordine (12,2) tallonate a ruota dalla magistratura, indicata dal 10,5.

Questo campione rappresentativo di tutti noi ha quindi espresso un convincimento radicato e solidificato dall'esperienza: la gente non ha più fiducia nei meccanismi di delega» specie politica. E anche la stampa, il quarto potere che in una società mediatica come l'attuale sembrerebbe riscuotere sempre maggiore attenzione e importanza, alla fine realizza uno score appena passabile: solo l'11 per cento afferma di sentirsi rappresentato da giornali e tv, con un leggero scarto a favore della stampa scritta rispetto al teleschermo.

«Il vero problema che emerge - sintetizza Giuseppe De Rita, segretario generale del Censis - è quello di un Paese dove c'è una crescente difficoltà nel proporre offerta di rappresentanza laddove esiste una grande quantità di domanda». Che significa, fuori dal lessico sociologico: «La crisi della politica è proprio nel fatto che i partiti la domanda più ad offrire nulla. Il futuro dell'Italia sarà governato perciò da rappresentanze nuove che progressivamente soppianteranno quelle vecchie non più vitali». E questo sarebbe un bel salto nella nostra democrazia rappresentativa: i politici sono avvisati, l'indifferenza, anzi l'insofferenza, avanzano a grandi passi.

Ma andiamo oltre la sfera della politica. Quali sono gli altri tratti caratteristici di questa «foto di gruppo» sui valori e le attese degli italiani? Nella patria di Tangentopoli, non l'onestà è indicata come la virtù «essenziale» dal 62 %, seguita a distanza dalla laboriosità e dalla giustizia. E il male peggiore, nell'Italia '96, è la disoccupazione (39%) che precede malgoverno, criminalità e instabilità politica.

In grembo alla società italiana, «omogenea, compatta» con qualche segno di vitalità» emergono altri motivi di differenziazione, non più tanto fra Nord e Sud, specifica De Rita, quanto fra grandi città e centri fra le diverse generazioni. Ecco, perciò, ad esempio che il funzionamento dei servizi pubblici è considerato sostanzialmente più positivo dagli anziani che dai giovani, e dagli appartenenti ai livelli socio-professionali più bassi. E gli anziani sono generalmente più insofferenti dei giovani per le differenziazioni sociali.

Al Nord continuano a registrarsi le maggiori aspettative ad aumentare il proprio reddito (80 per cento) contro chi punta ad avere più tempo libero e a migliorare la qualità della vita, al Nord. E sempre nel Centro-Nord si registra una venatura razzista più diffusa (23 % contro 16) che nel Meridione, sotto la definizione di «maggiore percezione di distanza fra le etnie».

Paolo Patruno

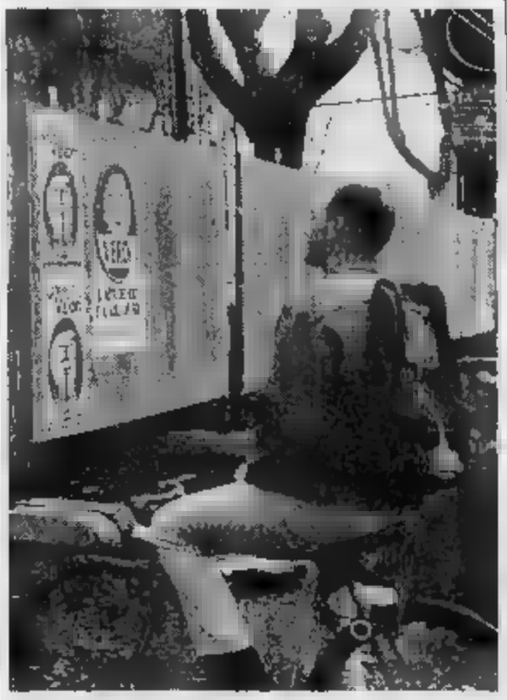

Gli italiani sono stanchi della politica-slogan

La Fnsi: «Adesso il contratto protegge anche chi ha perso il lavoro»

Santerini: nessun regalo dal governo

«Il decreto sull'editoria non costa una lira allo Stato»

ROMA. «Non abbiamo chiesto regali». Il segretario della federazione della stampa (Fnsi), Giorgio Santerini, ha espresso la sua soddisfazione per il decreto governativo «che favorisce il riassorbimento dei giornalisti disoccupati e riconduce lo "scivolo" per i prepensionamenti a 5 anni, come i precedenti 16». Questa decisione, ha precisato Santerini «non costa una lira allo Stato, come ha riconosciuto lo stesso ministro dell'Industria, Alberto Clò. Con chiarezza possiamo quindi sostenere che non corrispondiamo in nulla alle caratteristiche di egoistica e chiusa corporazione».

Il segretario della Fnsi, Giorgio Santerini ha aggiunto che «con il decreto, il contratto si trasforma: risponde non solo a coloro che hanno il lavoro, ma anche a coloro che l'hanno perduto. Perciò non è retorica affermare che si tratta oggi di un vero contratto di solidarietà nei fatti e di un successo del nostro modo di fare sindacato nelle cose: un sindacato capace di porre alla base di un accordo la concertazione fra i tre soggetti fondamentali, le imprese, il governo e la categoria dei giornalisti. Da questo tipo d'intesa verrà un grande beneficio a tutto il settore dell'informazione e tutto questo il governo Dini ha ben compreso».

Giorgio Santerini

«Ma insieme alla naturale soddisfazione per quanto avvenuto - Santerini - devo amarezza osservare che ogni sforzo di questa Federazione per rispondere ai suoi compiti e doveri viene, anche da alcuni colleghi, considerato un fatto secondario rispetto all'unica notizia che sembra interessare: quando scioperano i giornalisti? I fatti hanno dimostrato che la Fnsi costruisce una strada sulle ragioni e sui fatti. Per questo il governo è maturato la sua su- decisione».

Sul decreto ha espresso la sua approvazione anche l'Associazione Stampa Romana: «Il governo - si legge in una nota - pur con molto ritardo, ha fatto la sua parte. Ora tocca alle aziende editoriali ed alla Fieg. Fondamentali sono per la finanze dell'Inpgi le norme relative alle modifiche alla Legge 416, la cui applicazione viene finalmente estesa alle colleghe ed ai giornalisti dei periodici. Sarebbe ora assurdo che la Fieg, accampando motivazioni pretestuose, bloccasse la stesura e l'applicazione del nuovo contratto». [r. i.]

Il New York Times

«Da Reagan prova la clemenza degli elettori»

NEW YORK. «Un presidente del Consiglio mette alla prova la qualità della clemenza degli elettori»: così il *New York Times* ha titolato un servizio da Nuoro sul ritorno alla politica nazionale di Ciriaco De Mita. «Osannato qui come un eroe locale De Mita vede il ritorno come una possibilità di dimostrare che i politici vecchia guardia hanno ancora da qualcosa ai nuovi che sono loro subentrati», scrive il giornale. «In Italia - è detto lo stesso De Mita - c'è una forte reazione contro la vecchia classe dirigente. Ma i nuovi politici hanno creato l'illusione, che si è dimostrata in effetti tale, che un cambio della guardia basti a risolvere i problemi dell'Italia. Nella realtà non è così». Il *New York Times* osserva che l'ex premier è quasi certo di un seggio il 21 aprile, a dispetto della sua reputazione nazionale di uno dei pilastri del vecchio sistema screditato e corrotto. (Ansa)

«Candidati-cavalli»

Sordi: «Siamo tornati a Caligola»

ROMA. «La campagne elettorale? Mi sembra una corsa di cavalli». Con queste parole Alberto Sordi affronta il «caldo» dibattito politico in questi giorni che precedono l'appuntamento con le urne di domenica 21 aprile. Su quale «cavallo politico» è il caso di puntare, allora?

«Perché - si chiede ironico il popolare attore - al governo ci sono i cavalli? Oddio, veramente Caligola un pensierino ce l'aveva pure fatto, ma si era limitato a nominarlo senatore». «Francamente - aggiunge Sordi, proseguendo la metafora - non saprei distinguere in questa corsa chi è il brocco e chi il cavallo di razza. E' una corsa sulla quale non saprei proprio su chi puntare». Gli sembra dunque che nessun «purosangue» si presenti come favorito ai nastri di partenza? «Il fatto è un altro - confessa Alberto Sordi -: è che poi 'sti politici nun li vedo proprio». (AdnKronos)

Parlato sul «manifesto»

«Agnelli si fidò di un ospedale pubblico»

Il Polo all'attacco su fisco e presidenzialismo? L'Ulivo risponda lo stato sociale. In questi ultimi giorni di campagna elettorale il centro-centro-sinistra e la sinistra dovrebbero potrebbero passare all'offensiva proprio sullo stato sociale». E' il consiglio di Valentino Parlato nel suo editoriale di ieri su «il manifesto», dopo aver criticato la mancanza di iniziative dell'Ulivo che «gioca di rimessa» contro un Polo «più vitale».

Il direttore del quotidiano comunista invita il centro-sinistra a giocare la buona carta che ha in mano il Polo, appunto quella del welfare state. «Deve finirla l'autoflagellazione sulla malasanità», anche perché «deve ricordare che pure l'avvocato Agnelli trovò ricovero all'unità coronarica delle Molinette (ndr, grande ospedale pubblico di Torino). Certe volte nemmeno i soldi compensano l'assenza di un sistema sanitario di tutti...». [r. i.]

Lanzo, per salvarlo intervengono Comune e Comunità montana

«Non chiudete il Cottolengo»

Petizione con oltre duemila firme

In pochi giorni hanno raccolto più di duemila firme, cinque o sei fogli zeppi di nomi e cognomi di abitanti di Lanzo. Obiettivo della petizione: bloccare la chiusura della Piccola Casa della Divina Provvidenza che si trova nel [illegible] paese, in via San Giovanni Bosco 13. Nella struttura, un lascito del lanzese Leopoldo Usseglio [illegible] 1942, ci vivono [illegible] cora sette suore che accudiscono [illegible] quindicina di persone anziane e malate. «Abbiamo venti posti letto - racconta suor Agostina, la madre superiora - [illegible] due anni non ri[illegible] più dei clienti, [illegible] ce la facciamo, anche [illegible] abbiamo una certa età e la fatica si fa sentire». L'ordine di chiusura arriva [illegible] direzione centrale del Cottolengo di Torino e sembra irrevocabile. «Ci destineranno dove c'è un maggior numero di persone ad assistere» di[illegible] le suore, pronte a far le valigie.

Chi non si è rassegnato a perdere quella che a Lanzo è diventata il simbolo della carità [illegible] più di cinquant'anni sono i cittadini. Così Gaspare Bonaudo e Alma Bosio hanno pensato di raccogliere firme da inviare alle autorità locali perché prendano provvedimenti. La petizione è finita all'attenzione di Andrea Filippin e Mauro Marucco, rispettivamente sindaco di Lanzo e presidente della Comunità montana. «Abbiamo fatto partire questa iniziativa perché, oltre all'affetto che abbiamo per le suore, [illegible] via San Giovanni [illegible] ospita [illegible] che chi [illegible] ha le possibilità economiche per una degenza nelle cliniche private da 4 milioni al [illegible] spiegano i due promotori che aggiungono: «Il servizio deve continuare anche senza le religiose, con [illegible] volontariato». E l'appello non è passato inosservato: lunedì prossimo, infatti, l'assessore all'Assistenza del Comune di Lanzo Silvana Cattalano [illegible] convocato una riunione alla quale parteciperanno tutti i sindaci della zona. «Per dare un futuro [illegible] Piccola Casa della Divina Provvidenza le amministrazioni devono lavorare [illegible] - premette Filippin - tenuto conto che i degenti arrivano quasi tutti da altri paesi. [illegible] Comune, da solo, non può accollarsi l'onere di un'altra casa di riposo». In questa direzione, per salvare la struttura [illegible] Cottolengo, ci possono essere due alternative, come precisano ancora Silvana Cattalano e il primo cittadino: «La prima, [illegible] un aiuto esterno, sarebbe quella di accorpare le [illegible] al ricovero del Comune che [illegible] già [illegible] posti letto. La seconda, non improbabile, prevede la [illegible] di uffici decentrati [illegible] Comunità mon[illegible]a che in collaborazione [illegible] l'Usl 6 si occuperà di problemi socio-as[illegible]ali dei Comuni della [illegible].

Gianni Giacomino

«Troppi furti nei negozi»

Una decina di furti in altrettanti notti. Obiettivo [illegible] ladri, oltre agli alloggi, le attività commerciali, dai negozi di macchinari agricoli alle tabaccherie, dagli alimentari agli ottici. Colpi da [illegible] a anche [illegible]ni di milioni. E l'Ascom [illegible] Lanzo [illegible] deciso di mettere la parola fine. Con un fax inviato ieri [illegible] alla compagnia dei carabinieri di Venaria, il presidente dell'Associazione dei commercianti Guido Gastaldi ha chiesto un incontro [illegible] il [illegible]pitano Nicola Fozzi mentre qualcuno, bastone alla mano, [illegible] già pensato [illegible] scendere in strada durante la notte per una [illegible] propria [illegible] di ladro. «Le ronde servono a poco - dice sconcertato Gastaldi -, [illegible] situazione che si è creata [illegible] diventata insostenibile. In piano centro non si possono svaligiare dei negozi in [illegible] calma rubando addirittura l'antifurto».

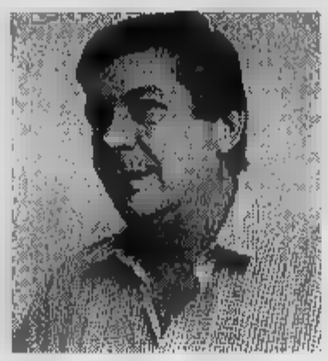

[illegible] Filippin, sindaco di Lanzo

Volpiano, con il ministero dell'Ambiente

A destra, depositi di gpl al centro della contestazione [illegible] sindaco [illegible] Volpiano con il ministero dell'Ambiente. Sotto, Gianfranco Conterio

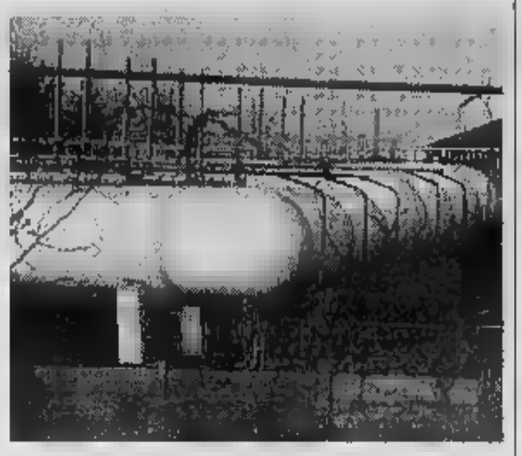

Depositi dell'Agip Protesta il sindaco

Scatta oggi alle 11,55 la prima pro[illegible] di protezione civile [illegible] Comune di Volpiano, che prevede l'interru[illegible] per [illegible] minuti della [illegible] elettrica nelle [illegible] periferiche del paese e l'attivazione delle sirene di allarme delle aziende, situate nella [illegible] a rischio.

Ma prima [illegible] che si avviasse questo esperimento concordato con la Prefettura, [illegible] sindaco Gianfranco Conterio ha iniziato [illegible] corrispondenza con il ministero dell'Ambiente, reo, fino ad ora, di non aver informato il Comune di quanto sia avvenuto all'interno del deposito Agip. In sostanza il primo cittadino ha richiesto [illegible] una lettera [illegible] [illegible]o prima e in [illegible] successiva del 4 aprile [illegible] qual punto [illegible] giunte le procedure per ridurre lo stoccaggio del Gpl contenuto [illegible] bomboloni. «Sono trascorsi [illegible] ormai [illegible] anni - pr[illegible] Conterio - dal momento in [illegible] il ministero dell'Ambiente suscitò un [illegible] proprio putiferio con quel dossier sulle zone a rischio. Da allora, però, cos'è stato fatto concretamente [illegible] garantire sicurezza ai cittadini?».

Il piano predisposto dai funzionari ministeriali prevedeva dapprima la riduzione dello stoccaggio di Gpl del [illegible] per cento e successivamente l'interramento dei bombolo[illegible]. «Non sappiamo esattamente se e in quale [illegible] l'Agip [illegible] [illegible] perato alle prescrizioni - prosegue il sindaco - e neppure a chi sia stato affidato l'onere dei controlli, poiché noi siamo finora rimasti all'oscuro di tutto, privi persino della documentazione [illegible] relativa alla diminuzione dello stoccaggio e [illegible] corrispondente proporzionale riduzione del diametro di rischio. Inoltre - rammenta - gli eventi alluvionali del novembre 1994 hanno pro[illegible] l'innalzamento della falda freatica, per cui la soluzione dell'interramento, ammesso che sia in via [illegible] attuazione, risulta alquanto inopportuna e dunque il piano necessita di cambiamenti».

E ora Conterio non vuole più attendere. Se risposte precise non verranno fornite tempestivamente l'amministrazione volpianese [illegible] esiterà a mettere [illegible] atto drastiche prese [illegible] posizione, già minacciate in precedenza, che non consentiranno più «palleggiamenti di responsabilità e soporiferi patteggiamenti». «Finché sarò [illegible] sindaco di questo paese - conclude Conterio e il suo ha il sapore di un ultimatum - intendo garantire [illegible] [illegible] sicurezza ai [illegible] concittadini. A cosa servono piani [illegible] protezione [illegible] quando non abbiamo [illegible] benché minima idea di quale sia l'effettiva situazione interna dell'area a rischio? Il ministero [illegible] può [illegible] [illegible] latitante, altrimenti attiveremo tutti gli strumenti in nostro possesso, iniziando da una serie di ordinanze che vanno dalla richiesta di ricollocamento delle aziende a rischio alla chiusura del tratto autostradale Torino-Aosta».

[illegible] Bergamini

PROVINCIA FLASH

CIRIÈ

«Topo d'auto» bloccato dai carabinieri

I carabinieri di Ciriè hanno [illegible] stato ieri Vittorino Brienza, 27 [illegible] ni, residente a [illegible]riè in via Gazzera [illegible]. L'uomo è stato sorpreso [illegible] tre rubava [illegible] macchina di Michele Baima Roghet, [illegible] anni, di Ciriè, via Pescatore 12. Il ladro è stato condotto alle Vallette.

CHIVASSO

Oggi si inaugura l'Expo [illegible] Primavera

S'inaugura sta[illegible] alle 19 a Chivasso l'Expo di Primavera 96, rassegna commerciale che [illegible] allestita sino [illegible] domenica 21 aprile su di una superficie di [illegible] mila [illegible] quadrati all'interno dell'ex centro sportivo Lancia di via Favorita 120. Gli espositori sono [illegible]. Di [illegible]ntorno alla Fiera tutta una serie di iniziative, nonché l'esposizione della [illegible] Ferrari di [illegible] e la Williams Renault 95, bolidi della Formula uno.

[illegible]

In mostra fotografie sul passato [illegible] città

E' terminata in questi giorni [illegible] prima fase delle raccolta di fotografie del passato di Avigliana. Domani alle 16,30 presso [illegible] [illegible] consiliare del Comune verrà inaugurata [illegible] «Album di famiglia», dove i visitatori potranno vedere un centinaio di istantanee tra le più significative della storia [illegible] città. La mostra rimarrà aperta fino al 28 aprile: nei giorni feriali dalle 16 alle 19, sabato e festivi anche dalle 10 alle 12,30.

[illegible]

Attivato l'ufficio comunale delle relazioni col pubblico

E' [illegible] attivato [illegible] Comune, [illegible] via sperimentale, l'ufficio relazioni con [illegible] pubblico. E' operativo dal lunedì al venerdì, dalle 10 alle 12. L'ufficio, oltre a fo[illegible] informazioni dettagliate su tutti i servizi comunali, [illegible] occuperà di ricevere le segnalazioni di reclami dei cittadini. Dall'ottobre prossimo l'Urp osserverà orario più ampio. Il numero di telefono è 911.62.36.

[illegible]

[illegible] dello storico Carnevale

Tutto pronto a Brusasco per la 46ª edizione dello storico Carnevale organizzato dalla Pro loco guidata [illegible] Danilo Coldaro, che si protrarrà fino [illegible] domenica. Stasera alle 21, presso l'ex capannone Siria di piazza San Pietro, investitura del Re [illegible] della Regina [illegible] fuoco, i coniugi Roberto Ferrero e Annamaria Duggento. Al loro fianco la corte. Alla cerimonia saranno presenti oltre [illegible] gruppi mascherati.

Avigliana, con il Wwf

[illegible] ecologica [illegible] a pulire le sponde [illegible]

Giornata ecologica domenica nel parco naturale dei Laghi di Avigliana, organizzata dalla direzione del parco e dal Wwf. L'iniziativa, secondo il direttore del parco Claudio Rolando, «ha lo scopo di educare la gente al rispetto della [illegible]. Durante la giornata [illegible] rimossi i rifiuti lungo le sponde dei laghi e dell'anfiteatro [illegible]. L'appun[illegible] dei volontari, associazioni e scuole, è fissato alle [illegible] 9, nel piazzale Fips sul Lago Piccolo. I partecipanti, divisi in squadre, ripuliranno le discariche abusive e il materiale abbandonato lungo i sentieri. «L'intento - ribadisce Rolando - è di lanciare un messaggio, in particolare ai giovani, delle conseguenze che l'abbandono incontrollato dei materiali vari possono portare all'ecosistema».

Pragelato, in una baita

[illegible] computer [illegible]

In una baita in [illegible] montagna nel comune di Pragelato a 1800 metri di quota, abitata solo d'estate dai pastori che portano le mandrie, i carabinieri hanno trovato computer, telefonini, scanner, calcolatrici, tutto materiale proveniente da [illegible] furto avvenuto pochi giorni prima [illegible] danni della Son una società di Ri[illegible]. Un romeno che abitava nella baita Radulescu Jan, 32 anni, è stato arrestato con l'accusa [illegible] ricetta[illegible] I carabinieri si erano [illegible] spettati vedendo che da alcuni giorni c'era un intenso movimento [illegible] [illegible] e di persone dirette all'abitazione del romeno. In un primo tempo si pensava ad un traffico di armi [illegible] droga. Quando i militari sono entrati [illegible] [illegible]ne l'uomo stava [illegible] [illegible] dormendo e sotto alcune coperte sono stati trovati i computer.

Romano, aveva 6 anni

Processo [illegible] della bimba [illegible] nella [illegible] da bagno

Ultime battute del processo per la morte di Elena Antonini, la bimba [illegible] sei anni deceduta il 15 settembre del '91 cadendo nella [illegible] da ba[illegible] [illegible] casa, in via Novaletti 12 a Romano. Un processo che avrebbe dovuto iniziare [illegible] [illegible] madre [illegible] bambina, Mariuccia [illegible] (alla sbarra perché, secondo la magistratura sarebbe [illegible] un suo schiaffo a far cadere Elena nella vasca) e che, dopo il suicidio della donna nel febbraio del '92, dovrà [illegible] fare luce sul funerale della piccola, avvenuto il giorno dopo la tragedia [illegible] che l'autorità giudiziaria avesse ancora rilasciato il nulla [illegible]ta. [illegible] tribunale a Ivrea, ieri mattina è stato a lungo [illegible] [illegible] pm Tinti anche il padre della bambina, Gaetano Antonini, 50 [illegible] L'udienza è [illegible] aggiornata [illegible] 19 aprile.

Chianocco, [illegible] Pasqua

L'autopsia [illegible] [illegible] il [illegible] [illegible] i due pensionati

Domenico Savarino, 56 [illegible] [illegible] tista dell'Atm di Torino e Ernestina Vair, 54, [illegible] inserviente dell'ospedale Maria Vittoria, [illegible] morti per asfissia da monossido di carbonio causato dal cattivo funzionamento di [illegible] scaldabagno a gas. Lo ha stabilito l'autopsia fatta ieri. I due pensionati [illegible] stati trovati cadaveri a Pasqua nel bagno della casa in frazione Camposchiutto 42 di Chianocco. Alle 11 [illegible] dato l'allarme Maria Savarino che [illegible] aveva suonato più volte [illegible] [illegible]panello dell'abitazione del fratello. Mercoledì [illegible] Domenico Savarino e la moglie avevano acceso il boiler a gas per riempire la [illegible] d'acqua calda nel bagno: [illegible] anche acceso una [illegible]uretta elettrica. Ma nel locale si è bruciato l'ossige[illegible] ed i due sono morti soffocati.

[illegible] DA CUCINA «OPTIMUS» POLENGHI
ML. [illegible]
L. 1.290
AL LT. L. 6.450

CUOR DI [illegible]
GR. 200
L. 2.990
AL KG. L. 14.950

L. 3.990

[illegible] DI ARAVAGGI
«LA VALLE DEGLI ORTI»
SURGELATE GR. 300
L. 4.990
AL KG. L. 16.633

SPEEDY PIZZA «FINDUS»
L. 3.[illegible]

[illegible]
SURGELATI GR. 450
L. 1.840
AL KG. L. 4.088

TORTELLINI/AGNOLINI/[illegible]TONI RICOTTA/SPINACI
«BARILLA»
[illegible]
L. 2.990
AL KG. L. 11.960

CAFFE' [illegible]
L. 10.900

POLPA POMODORO [illegible]
GR. 700
L. 1.340
AL KG. L. 3.914

[illegible] DI ARAVAGGI
1/4 PET LT. 1
L. 2.490

[illegible] SEMOLA «ZANELLINI»
KG. 1
L. 1.340

[illegible]
VITELLO/POLLO/MANZO GR. 90
L. 3.990
AL KG. L. 44.333

[illegible] VIVACE
[illegible] «TERREDAVINO»
LT. 1,5
L. 4.990
AL LT. L. 3.326

4 NETTARE «MELLIN»
MELA/PERA/ALBICOCCA/PESCA
GR. 500
L. 2.440
AL KG. L. 4.880

VALDADIGE BIANCO CAVIT»
CC. 750
L. 3.440
AL LT. L. 4.586

BOCCONI PER GATTO
MANZO/PESCE/SELVAGGINA/POLLO
GR. 405
L. 690
AL KG. L. 2.197

ABITO [illegible]
MEZZA MANICA FANTASIA
MESI 6/24
L. 16.950

COMPLETO BAMBI[illegible]
[illegible]
[illegible] 4/14
L. 13.900

GRUPPO [illegible] T-SHIRT BAMBINO
COLORATE
[illegible] 6/14
L. 7.950

GILET BAMBINO
IN COTONE ANNI 6
L. 9.950

POLO UOMO [illegible]
MEZZA [illegible] 100% [illegible]
L. 34.900

COPRILETTO [illegible]
CON VOLANT SINGOLO
L. 29.900

COPRILETTO [illegible]
CON VOLANT MATRIMONIALE
L. 39.900

AFFARI
FINO AL 25.4

C.so TURATI, 75
Bramante)
ORBASSANO
Via Alfieri, 15
Servizio [illegible] ser[illegible]ole
Parcheggio gratuito a disposizio[illegible]

GS SUPERMERCATI CONTI
Tutto il buono, con cura.

[illegible] salvo [illegible] ad esaurimento

IL CASO

OTTO NOMI ECCELLENTI NEL MIRINO DEI GIUDICI

Cuorgnè e la clamorosa inchiesta sulla finanziaria «Sifin»

La «capitale» dell'usura

Gli indagati: «Presto tutto chiarito»
Il 23 maggio udienza dal gip di Ivrea

L'ingresso dello stabile, a Cuorgnè, in cui ha sede la «Sifin», la società finanziaria finita nel mirino dei giudici

LUIGI Pisanu [redacted] un distributore di carburante sulla statale 460, sulla strada che sale verso Ceresole, a Sparone. Nell'ottobre del '93 si era trovato a dover fare i conti con una se[redacted] difficoltà economiche; si era rivolto ad un finanziaria, la «Sifin» di Cuorgnè, per [redacted] un prestito da [redacted] milioni. Poi lui era stato colpito [redacted] un ictus e il debito [redacted] era stato estinto. «Allora mia figlia andò a firmare un altro cambialone: ci hanno chiesto [redacted] milioni per chiudere la partita» racconta la moglie di Pisanu, Maria Parrotta: «Per fortuna adesso è finita, ne siamo fuori. Decida la magistratu[redacted] cosa fare, noi pensavamo di salvarci, i[redacted] ....». Invece hanno finito per pagare 18 milioni [redacted] 6 mesi a fronte di un prestito [redacted] 8. E questa è solo una delle [redacted] sospette storie di «usura impropria» [redacted] cui indaga la Procura di Ivrea.

I cinque volumi della perizia richiesta dalla magistratura eporediese sulla documenta[redacted]e messa insieme dai carabinieri di Pont in un anno di indagini sulla finanziaria «Sifin» di Cuorgnè ne contengono decine di altre. [redacted] tutte, però, il reato [redacted] ancora da dimostrare.

Storie sospette che hanno portato all'iscrizione di otto personaggi di Cuorgnè, decisa[redacted] in vista, nel registro degli indagati. Loro si difendono: «Non abbiamo fatto nulla [redacted] contrario alla legge. Dall'accusa di usura ne usciremo senza problemi» dicono convinti. Intanto, però, in città si parla di questa vicenda. Frasi [redacted]te, i soliti dio lo sospettavo» [redacted] nessuna accusa precisa.

Tutti, però, [redacted] ricordano le perquisizioni dei carabinieri, lo [redacted]rso autunno, nella sede della società, nella centralissima via Torino, e i militari che uscivano con scatoloni di materiale. Una storia vecchia che allora, però, scatenò [redacted] selva di illazioni. Giuseppina Piovanelli, [redacted] delle indagate [redacted] [redacted] della finanziaria, al telefono dice che tutte quelle voci [redacted] causato [redacted] versi problemi alla società: «Ora con tutto questo parlare sarà anche peggio. E dire che tutte le accuse [redacted] inconsistenti». Intanto, però, il 23 maggio prossimo davanti al giudice per le indagini preliminari [redacted] tribunale di Ivrea appariranno quattro degli otto indagati: Francesco Villanis, per tutti «il geometra Franco», Oliviero Nusi, e le sorelle Angela e Giuseppina Piovanelli. La [redacted]rocura generale della Repubblica di Torino ne ha chiesto il rinvio a giudizio accusandoli, in concorso tra loro, di usura impropria. Le vittime sono una cop[redacted]pia [redacted] milanesi, Francesco Biondi e Anna Maria Innamorati, titolari della «Ynfosistems srl». Avrebbero estinto un prestito pagando interessi variabili tra il 103 e il 164 per cento annui. L'inchiesta, però, prosegue, seguendo diversi filoni. E dalla magistratura eporediese [redacted] partita [redacted] seconda richiesta di perizia sugli atti contabili delle società finanziarie legate in qualche modo agli otto personaggi inquisiti. Questa volta i periti dovranno accertare eventuali irregolarità amministrative e contabili. Un lavoro delicato, i [redacted] [redacted] si potranno conoscere soltanto [redacted] qualche mese. A Cuorgnè, intanto, la gente rifiuta l'etichetta di «capitale dell'usura dell'Alto Ca[redacted] «L'importante però è che la magistratura chiarisca presto l'intera vicenda» dicono in città. Ma il sospetto [redacted] che l'inchiesta possa riservare altre clamorose sorprese.

Lodovico Poletto

[redacted]

Raggirò la vicina di casa ?

Prima sarebbe riuscito a carpire la fiducia dell'anziana vicina di casa; poi, approfittando dei problemi [redacted] arteriosclerosi della donna, avrebbe messo le mani sui suoi risparmi, portandole via oltre 200 milioni e facendosi pure istituire erede universale [redacted] stessa quota del figlio. Protagonista di questa vicenda è Carmelo Pizzonia, 30 anni, residente a San Giusto Canavese in via XXV Luglio 65.

Il pubblico ministero Braghin ne [redacted] chiesto ed ottenuto il rinvio a giudizio, con l'accusa di circonvenzione di incapace; il giovane, difeso dall'avvocato Ferrero, dovrà comparire davanti ai giudici il 9 dicembre prossimo. Vittima del presunto raggiro era Maria Margherio, deceduta pochi mesi dopo l'inizio dell'inchiesta. A presentare denuncia nei confronti di Pizzonia era stato il figlio della pensionata, Giovanni Zanna, macellaio di San Giusto. [m. rev.]

Ivrea, concorso

L'ufficio tecnico [redacted] capo

[redacted] ancora vacante la poltrona del dirigente all'ufficio tecnico [redacted] Comune di Ivrea, lasciata libera dall'architetto Angelo De Scalzi dopo il suo coinvolgimento nell'inchiesta sulle tangenti in città. Nessuno dei sei pretenden[redacted] che hanno affrontato [redacted] concorso, infatti, ha superato le prove richieste. Tre candidati sono già stati respinti dopo gli scritti, gli altri tre (e fra questi l'attuale capo servizio dei lavori pubblici, l'architetto Angelo Gianotti) sono stati bloccati dall'orale, di fronte alla commissione composta dal segretario comunale Vittorio Allione, dall'ingegner Egidio Graziadei e dall'architetto Paola Vallaro. Al più presto verrà indetto un nuovo concorso. «L'ufficio tecnico - ha commentato il sindaco Giovanni Maggia, nell'ultimo Consiglio comunale - ha assolutamente bisogno di [redacted] dirigente capo. Soltanto in questo modo si potran[redacted] portare avanti [redacted] rapidità i molti progetti in [redacted].

Un caso, quello di Ivrea, che ricorda quello avvenuto, alcuni mesi fa, al Comune di Bosconero, dove tutti i candidati [redacted] posto di capo-ufficio tecnico erano stati bocciati dalla commissione d'e[redacted].

IN [redacted]

SAN GIORGIO

Nei guai per il videopoker in due patteggiano

I due «videopoker» nel retro del Caffè del Centro, a San Giorgio, so[redacted] costati 4 milioni e [redacted] mila lire di multa per i titolari del locale, Pier Luigi Generale, [redacted] anni, e Nicoletta Domenghini, di 28. Difesi dall'avvocato Ozzello, [redacted] in pretura, hanno preferito patteggiare la pena. Verrà processata [redacted] 7 aprile del '97, invece, Luisa De Martino, 42 anni, di Montalenghe, sorpresa dai carabinieri mentre giocava [redacted] le macchinette.

IVREA

A giudizio per le armi processo rinviato

E' stata rinviata al 17 maggio l'udienza in Tribunale nei confronti di Romano Ferraris, 67 anni, residente a Ivrea in via San Lorenzo 3. Il pensionato, difeso dall'avvocato Campanale, deve rispondere della detenzione di una rivoltella calibro 22, di alcune parti di una pistola e di cartucce.

[redacted]

Cori e un monumento per [redacted] penne [redacted]

Decimo anniversario per il Gruppo alpini. Si [redacted] oggi con [redacted] serata danzante, mentre domani sera è in programma [redacted] concerto dei [redacted] Ana di Ivrea e della Valle d'Aosta. Domenica mattina: alle 11,45 s'inaugura il «Monumento all'alpi[redacted].

[redacted]

I rifiuti possono tornare a Chivasso

La discarica di regione Fozzo a Chivasso è tornata ad aprire i propri cancelli ai rifiuti di Foglizzo. Lo ha deciso l'ultima assemblea dei Comuni dell'Aisa, l'Azienda di smaltimento rifiuti del Basso Canavese, consentendo al comune di Foglizzo [redacted] conferimento fino al 27 giugno, al costo di 130 lire [redacted] chilogrammo. I patti [redacted] che, in questo periodo, l'Amministrazione foglizzese s'impegna a rientrare in Aisa e a consentire l'effettuazione dei carotaggi sul proprio sito [redacted] Cascina Piana, dove la stessa Aisa vorrebbe realizzare la sua prossima discarica.

[redacted]

In via Arduino «Ferro e legno»

E' il titolo della mostra che si inaugura alle 17 nella chiesa di Santa Croce in via Arduino a Ivrea. L'Associazione La Bottega [redacted] l'Incontro ha allestito [redacted] rassegna che va «dagli arnesi più umili creati dall'uomo per il suo lavoro, agli oggetti di uso quotidiano, alla valorizzazione del materiale in sé».

Romano: la bimba morta nella [redacted] da bagno

Il papà di Elena in aula si difende dalle accuse

Ultime battute del processo per [redacted] morte di Elena Antonini, la bimba di sei anni deceduta il 15 settembre del '91 cadendo nella vasca [redacted] bagno della [redacted] abitazione, in [redacted] Novaletti 12 a Romano.

Un processo che avrebbe dovuto iniziare con la madre della bambina, Mariuccia Canetto, alla sbarra per omicidio preterintenzionale (secondo la magistratura sarebbe stato un suo schiaffo a far cadere Elena nella vasca) e che, dopo il suicidio della donna nel febbraio del '92, dovrà ora fare luce sul funerale della piccola, avvenuto il giorno dopo la tragedia [redacted] che l'autorità giudiziaria [redacted] [redacted] ancora rilasciato il nulla osta.

Davanti ai giudici del Tribunale [redacted] Ivrea, ieri mattina, sono sfilati gli ultimi testi. Ed è stato a lungo interrogato dal pm Tinti anche il padre della bambina, Gaetano Antonini, [redacted] anni, imputato di falso ideologico, abu[redacted] d'ufficio, sottrazione di cadavere e favoreggiamento (con [redacted] sono alla sbarra anche due impiegate dell'anagrafe, due [redacted] e l'impresario di pompe funebri).

L'uomo, quasi piangendo, ha respinto [redacted] accuse: «Volevo che Elena fosse seppellita due giorni dopo [redacted] [redacted] morte, per i parenti. [redacted] mi fu consigliato di fare subito i funerali». L'udien[redacted] [redacted] stata aggiornata al 19 aprile, per la discussione [redacted] la sentenza.

Per l'integrativo

Oggi sciopero alla Pininfarina di [redacted] Giorgio

Quattro ore di sciopero, oggi, negli stabili[redacted] «Pininfarina» di [redacted] Giorgio Grugliasco. Lo hanno dichiarato ieri pomeriggio Fim, Fiom e Uilm, a sostegno della vertenza per il rinnovo [redacted] contratto integrativo. I sindacati puntano essenzialmente ad ottenere due [redacted]: [redacted] politica più chiara sui criteri dei trasferimenti [redacted] sull'impiego dei lavoratori inidonei e una ridefinizio[redacted] [redacted] «premio di risultato». L'azienda, fino [redacted] oggi, ha proposto un au[redacted] «fresco» [redacted] 431 mila lire per l'anno in corso che potrà [redacted] fino ad un massimo di un milione e 600 mila lire tra [redacted] paio di anni. Un suggerimento che al momento non sembra soddisfare né sindacati, né lavoratori.

DOVE & QUANDO

[redacted] Domani alle 11, nella biblioteca di Rivarolo (via Palma di Cesnola), s'inaugura la mostra foto-documentaria «L'ombra bianca» dedicata all'odissea [redacted] Colle Galisia del novembre '44. Quindi presentazione del libro di Adelfo Dovis «Storia del plotone Gualtiero». [redacted] svolgerà giovedì [redacted] aprile la gita al lago di Monastero di Chiaves in Valle di Lanzo. Per informazioni, tel. 0124/85.132.

[redacted] Alle 21, [redacted] locali del Centro Ezio Alberton di Cascinette, il duo Music in the night propone una serata di musica [redacted]zz, swing e melodica, con [redacted] partecipazione [redacted] Biella Jazz Club [redacted] [redacted] Eddie Morris Group. L'ingresso [redacted] libero.

[redacted] E' aperta fino a domenica, [redacted] palazzo Botton a Castellamonte, [redacted] rassegna di opere di pittori locali. L'iniziativa è stata promossa dal Comitato per Davide Xodo (per il quale si raccolgono offerte), dagli Amici della Pittura [redacted] dall'assessorato alla Cultura del Comune. Orario di visita: dalle 15 alle 19; domenica anche dalle 10 alle 12.

[redacted] **BELLAVISTA.** Comitato promotore del Progetto Bellavista, Associazione Millepiedi e Comune [redacted] Ivrea propongono una mostra convegno dal titolo «Dai quartieri la ricostruzione del tessuto sociale». Alle 14,30, al Centro Civico di piazza Primo Maggio, apertura del convegno [redacted] la partecipazione, fra gli altri, del parlamentare europeo Rinaldo Bontempi. In contemporanea è visitabile la mostra sul progetto di recupero dell'area [redacted] e verde pubblico [redacted] quartiere Bellavista. Domani alle 16, in piazza, [redacted] concerto della banda cittadina e alle 21, [redacted] Centro Millepiedi, un concerto di musica rock.

ALIMENTARI

PANNA DA CUCINA «OPTIMUS» POLENGHI
ML. 200
L. 1.290
AL LT. L. 6.450

[redacted] «INVERNIZZI»
GR. 200
L. 2.990
AL KG. L. 14.950

[redacted]
L. 3.990

PUNTE DI ASPARAGI «LA VALLE DEGLI [redacted]»
SURGELATE GR. 300
L. 4.990
AL KG. L. 16.633

SPEEDY PIZZA «FINDUS» (CONF. 4 PZ.) GR. 300
L. 3.140
AL KG. L. 10.466

[redacted] GR. [redacted]
L. 1.840
AL KG. L. 4.080

TORTELLINI/AGNOLINI/TORTELLONI RICOTTA/SPINACI «BARILLA» GR. 250
L. 2.990
[redacted] L. 11.960

CAFFE' «MAURO» (CONF. 4 PZ. DA GR. 250 CAD.)
L. 10.900

POLPA POMODORO «PARMI» GR. 700
L. 1.340
AL KG. L. 1.914

OLIO DI ARACHIDE IN PET LT. 1
L. 2.490

PASTA DI SEMOLA «ZANELLINI» KG. 1
L. 1.340

PRANZETTI «MELLIN» VITELLO/POLLO/MANZO GR. 90
L. 3.990
AL KG. L. 44.333

PANNA DA CUCINA DEL MONTENEVOSO LT. 1,5
L. 4.990
AL LT. L. 3.326

[redacted] «MELLIN» MELA/PERA/ALBICOCCA/PESCA GR. 500
L. 2.440
AL KG. L. 4.880

VALDADIGE BIANCO CAVIT CC. 750
L. 3.440
AL LT. L. 4.586

BOCCONI PER GATTO MANZO/PESCE/SELVAGGINA/POLLO GR. 405
L. 890
AL KG. L. 2.197

INOLTRE...

ABITO BAMBINA MEZZA MANICA FANTASIA MESI 6/24
L. 16.950

COMPLETO BAMBINO [redacted] STAMPE ANNI 4/14
L. 13.900

GRUPPO 3 T-SHIRT BAMBINO COLORATE ANNI 6/14
L. 7.950

GILET BAMBINO IN COTONE ANNI 6/14
L. 9.950

POLO UOMO «ELLESSE» MEZZA MANICA 100% COTONE
L. 34.900

COPRILETTO [redacted] PRIMAVERILE CON VOLANT SINGOLO
L. 29.900

COPRILETTO [redacted] PRIMAVERILE CON VOLANT MATRIMONIALE
L. 39.900

AFFARI
FINO AL 25.4

C.so TURATI, 75
ORBASSANO
[redacted]
FINDOMESTIC

GS SUPERMERCATI CONTI

Tutto il buono, con cura.

Offerta valida salvo [redacted] scorte ed invendibili arrivi

PRIME VISIONI

Academy Hall Via Stamira 5, Tel. 44.23.77.78. Or.: 16 18,15/20,20/22,30. Ingr. 10.000
Ferie d'agosto di P. Virzì, con S. Orlando, S. Ferilli, P. Natoli (It. '96) — [redacted] famiglie italiane in vacanza a Ventotene, due stili di vita opposti, l'uno di destra, l'altro di sinistra: i conflitti sotto il solleone si sprecano. N. V. 1h 46' Commedia

Admiral piazza Verbano 5, Tel. 854.11.95. Or.: 16/18,15/20,20/22,30. Ingr. 10.000
Nelly e Mr. Arnaud di C. Sautet, con E. Beart, M. Serrault, J. H. Anglade (Fra. '96) — Una giovane donna, sfortunata col matrimonio, trova sfogo nell'amicizia con un anziano signore per il quale batte a macchina le memorie. N. V. 1h 45' Commedia

Adriano piazza Cavour 22, Tel. 321.18.96. Or.: 16,30/18,30/20,30/22,30. Ingr. 10.000
Four rooms

Alcazar via M. Del Val 14, Tel. 588.0099. Or.: 16,30 18,30/20,30/22,30. Ingr. 10.000
Mary Reilly di S. Frears, con J. Roberts, J. Malkovich, M. Gambon (Ingh. '96) — Dottor Jekyll e Mister Hyde visti attraverso gli occhi della cameriera, attratta dal loro fascino contrapposto, innamorata di entrambi. (V. o.) N. V. 1h45' Drammatico

Ambassade [redacted] Accademia Agiati 57, Tel. 540.89.01. Or.: 16,30/18,30/20,30/22,30. Ingr. 10.000
Four rooms

[redacted] [redacted] Grande 6, Tel. 581.61.68. Or.: 15,45/19,10/22,30. Ingr. 10.000
[redacted]inò di M. Scorsese, con R. De Niro, S. Stone, J. Pesci (Usa '95) — Ascesa e caduta di un gangster, padrone di casinò a Las Vegas, innamorato di un'affascinante bionda. Ispirato alla vita di Frank Rosenthal. V. M. 14 2h 58' Drammatico

Apollo via di Galla Sidema 20, Tel. 88.20.88.06. Or.: 16,30 18,40/20,25/22,30. Ingr. 10.000
Toy Story di J. Lasseter, animazioni di P. Docter, R. Quade, A. Brannon (Usa '95) — Le avventure di Woody, cowboy giocattolo preferito dal piccolo Andy, e di Buzz, supereroe spaziale che smania per sostituirlo. N. V. 1h 32' [redacted]

Ariston via Cicerone 19, Tel. 321.259. Or.: 15,45/19,10/22,30. Ingr. 10.000
Casinò di M. Scorsese, con R. De Niro, S. Stone, J. Pesci (Usa '95) — Ascesa e caduta di un gangster, padrone di casinò a Las Vegas, innamorato di un'affascinante bionda. Ispirato alla vita di Frank Rosenthal. V. M. 14 2h 58' Drammatico

Atlantic Via Tuscolana 745, Tel. 761.[redacted]. Ingr. 10.000
SALA 1: Io ballo da sola. Or.: 15,30; 17,50; 20,10; 22,30. [redacted] **Ferie d'agosto.** Or.: in. 16; ult. 22,30. **SALA 3: Casinò.** Or.: in. 15,15; ult. 22. **SALA 4: Four rooms.** Or.: in. 16,30; ult 22,30. **SALA 5: Nome in codice: Broken Arrow.** Or.: in. 15,45; ult. 22,30. **SALA 6: Ninfa plebea.** Or.: in. 15,45; ult. 22,30

Augustus c. V. Emanuele 203, Tel. 687.54.58. Ingr. 10.000
[redacted] **1: La dea dell'amore.** Or.: 16,30: 18,30, 20,30: 22,30.
SALA 2: Il postino. Or.: 15,30; 17,50; 20,10; 22,30.

Barberini piazza Barberini 24-25-26, Tel. 482.77.07. Ingr. 10.000
SALA 1: Toy Story. Or.: 15,30; 17,15; 19; 20,45; 22,30. [redacted] **Braveheart.** Or.: 15,30: 18,45; 22. **SALA 3: Strange days.** Or.: 16,30; 19,15; 22.

Broadway via [redacted] Narcisi [redacted], Tel. 230.34.06. Ingr. 10.000
SALA UNO: Ferie d'agosto. Or.: 16; 18,10: 20,20; 22,30. **SALA DUE: Io ballo da sola.** Or.: 15,30; 17,50; 20,10; 22,30. **SALA TRE: Ninfa plebea.** Or.: 15,45; 18; 20,15; 22,30.

Capitol via G. Sacconi 39, Tel. 32.36.619. Or.: 15,30/18,45/22. Ingr. [redacted]
Casinò di M. Scorsese, con R. De Niro, S. Stone, J. Pesci (Usa '95) — Ascesa e caduta di un gangster, padrone di casinò a Las Vegas, innamorato di un'affascinante bionda. Ispirato alla vita di Frank Rosenthal. V. M 14 2h 58' Drammatico

Capranica piazza Capranica 101, Tel. 679.24.65. Or.: 16,15 18,20/20,20/22,30. Ingr. 10.000
Nome [redacted] codice: Broken Arrow di J. Woo, con J. Travolta, C. Slater, S. Mathis (Usa '96) — Un ufficiale dell'esercito Usa ruba una bomba atomica per ordire un ricatto e fare soldi. Ma non ha fatto i conti con un collega fedelissimo al governo... N. V. 1h 50' Avvent.

Capranichetta piazza Montecitorio [redacted], Tel. 679.69.57. Aria cond. Or.: 16/18,10/20,20/22,30. Ingr. 10.000
Via [redacted] Las Vegas di M. Figgis, con N. Cage, E. Shue, J. Sands (Usa '95) — Una storia d'[redacted] disperato a Las Vegas tra uno sceneggiatore alcolizzato e una prostituta dal cuore d'oro. Dal romanzo di John O'Brien, V. 14 1h 52' Drammatico

Ciak via Cassia 694, Tel. 33.25.16.07. Aria condizionata. Ingr. 10.000
SALA 1: Io ballo da sola. Or.: 15,30; 17,50; 20,10, 22,30.
SALA 2: Via da Las Vegas. [redacted] 16; 18,10; 20,20; 22,30.

Cola di [redacted] p. Cola di Rienzo 88, Tel. 323.56.93. [redacted]: [redacted].15/22,30. Ingr. 10.000
[redacted] al verde di G. Piccioni, con G. Scarpati, M. Buy, [redacted] Gnocchi (It. [redacted]) — Il lavoro, che problema: [redacted] sanno qualcosa un intellettuale disoccupato, un idraulico super-richiesto e una giovane che diventa prostituta. N. V. 1h 45' Comm.

Dei Piccoli viale della Pineta 15, Tel. 855.34.85
Ore 17; 18,40: **Babe maialino coraggioso.** Ingr. 7000.
Ore 20,40: 22,30: **Blue in the face.** Ingr. [redacted]

Eden piazza Cola [redacted] Rienzo 74, Tel. 36.16.24.49. Or.: 16/18,10/20,20/22,30. Ingr. 10.000
[redacted] Walking di T. [redacted], con S. Sarandon, S. Penn, R. Prosky (Usa '95) — Una suora si avvicina a un pluriomicida condannato alla pena capitale, va alla ricerca del suo passato, si prende a cuore la sua [redacted]. N. V. 2h 10' Drammatico

Embassy [redacted] Stoppani 7, Tel. [redacted]. Or.: 15,30/18/20,15/22,30. Ingr. 10.000
Papà [redacted]

Empire [redacted]. Margherit[redacted], Tel. [redacted].77.19. Ingr. 10.000
EMPIRE 1: Ferie d'agosto. Or.: 16; 18,15; 20,20; 22,30. **EMPIRE 2** (viale Esercito 44, tel. 501.06.52): **Casinò.** Or.: 15,30: 18,45: 22.

Etoile p. in Lucina 41, Tel. 687.61.25. Aria [redacted]. [redacted]: 15,30/17,50/20,10/22,30. Ingr. 10.[redacted]
[redacted] ballo da [redacted] di B. Bertolucci, con L. Tyler, J. Irons, S. Cusak (It./Ingh./Fra. '96) — Una giovane americana in cerca del primo amore irrompe in una villa toscana per le vacanze: tutti gli ospiti ne rimangono affascinati e turbati. N. V. 2h Comm.

Euroiné v. Liszt 32, Tel. 591.09.86. Or.: 14,45 17/18,50/20,40/22,30. Ingr. 10.000
Toy Story di J. Lasseter, animazioni di P. Docter, R. Quade, A. Brannon (Usa '95) — Le avventure di Woody, cowboy giocattolo preferito dal piccolo Andy, e di Buzz, supereroe spaziale che smania per sostituirlo. N. V. 1h 32' Animazione

Europa corso Italia 107, Tel. 44.24.97.60. Or.: 16,15/18,30/20,30/22,30. Ingr. 10.000
Nome in codice: Broken Arrow di J. Woo, con J. Travolta, C. Slater, S. Mathis (Usa '96) — Un ufficiale dell'esercito [redacted] ruba una bomba atomica per ordire un ricatto e fare soldi. Ma non ha fatto i conti con un collega fedelissimo al governo... N. V. 1h 50' Avvent.

Excelsior Via B. Vergine Carmelo 2, [redacted]. 520.22.96. Ingr. 10.000
SALA 1: Io ballo da sola. Or.: 15,30; 17,50; 20,10; 22,30. **SALA 2: Ferie d'agosto.** Or.: 16; 18,10; 20,20; 22,30. **SALA 3: Casinò.** Or.: 15; 18,30; 22.

Farnese Campo de' Fiori 56, Tel. 686.43.95. Or.: 16,30/18,30/20,30/22,30. Ingr. 10.000
I soliti sospetti di B. Singer, con S. Baldwin, G. Byrne, C. Palminteri (Usa '95) — Cinque delinquenti arrestati dalla polizia a New York si trovano coinvolti in un intrigo con un misterioso personaggio pericolosissimo. N. V. 1h 40' [redacted]

Fiamma [redacted] Bissolati 47, Tel. 482.71.00. Ingr. 1[redacted]
[redacted] **1: L'albero di Antonia.** Or.: 16,15; 18,30; 20,30; 22,30.
SALA 2: City hall. Or.: 15,45; 18,10; 20,20; 22,30.

Garden viale Trastevere 246, Tel. 581.28.48. Or.: 16/18,10/20,20/22,30. Ingr. [redacted]
Io ballo da sola di B. Bertolucci, con L. Tyler, J. Irons, S. Cusak (It./Ingh./Fra. '96) — Una giovane americana in cerca del primo amore irrompe in una villa toscana per le vacanze: tutti gli ospiti ne rimangono affascinati e turbati. N. V. 2h Comm.

Gioiello [redacted] Nomentana 43, Tel. 44.25.02.99. Or.: 16,30/18,30/20,30/22,30. Ingr. 10.000
La dea dell'[redacted] di W. Allen, con W. Allen, M. Sorvino, H. Bonham Carter (Usa '96) — Un[redacted] sportivo cerca la madre del figlio adottivo e scopre che è una squillo: la vicenda è commentata dal coro di una tragedia greca N. V. 1h 45' Comm.

Giulio Cesare Tel. 39.72.07.95, via G. Cesare 259. Ingr. 10.000
SALA 1: Copycat. Or.: 14,30; 17,20; 19,55; 22,30. **SALA 2: Ragione e sentimento.** Or.: 16,30; 19,50; 22,30. **SALA 3: Jack Frusciante [redacted]** Or.: 16,45; 18; 20,15; 22,30

Golden v. Taranto 36, Tel. 70.49.66.02. Or.: 15,30/17,50/20[redacted]. Ingr. 10.000
Io ballo da sola di B. Bertolucci, con L. Tyler, J. Irons, S. Cusak (It./Ingh./Fra. '96) — Una giovane americana in cerca del primo amore irrompe in una villa toscana per le vacanze: tutti gli ospiti ne rimangono affascinati e turbati. N. V. 2h. Comm.

Greenwich via Bodoni 59, [redacted]. Ingr. 10.000
SALA 1: Ragione e sentimento. Or.: 17,30; 20; 22,30. **SALA 2: Get Shorty.** Or.: 16,30: 18.30: 20,30; 22,30. **SALA 3: Jack Frusciante è uscito dal gruppo.** Or.: 16,30; 18,30; 20,30; 22,30.

Gregory via Gregorio VII 180, Tel. 636.06.00. Or.: 16/18,10/20,20/22,30. Ingr. 10.000
Ferie d'agosto di P. Virzì, con S. Orlando, S. Ferilli, P. Natoli (It. '96) — Due famiglie italiane in vacanza a Ventotene, due stili di vita opposti, l'uno di destra, l'altro di sinistra: i conflitti sotto il solleone si sprecano. N. V. 1h 46' Commedia

Holiday largo B. Marcello 1, Tel. 854 83 26. Or.: 16/18,10/20,20/22,30. Ingr. 10.000
Il fiore del mi[redacted] segreto di P. Almodóvar, con M. Paredes, I. Arias, J. Echanove (Spa. '95) — Un'autrice di romanzi rosa viene lasciata dal marito, [redacted] il suicidio, viene salvata dalla segreteria telefonica e lentamente si riapre [redacted] N. V. [redacted] Dramm.

Il Labirinto [redacted] A Underground [redacted] Pompeo Magno [redacted], Tel. 321.62.83. Or.: 16,30/21,30. Ingr. 10.000
di E. Kusturica, con M. Manojlovic, L. Ristovski, M. Jokovic (Fra. '95) — L'ex Jugoslavia dal 1941 a oggi, ovvero dalla II guerra mondiale[redacted] guerra civile appena terminata. Il tutto da una città sotterranea... N. V. 2h 52' Grottesco

Il Labirinto sala [redacted] dell'area di rigore via Pompeo Magno 27, Tel. 321.62.83. Or.: 16,30/20,30/22,30. Ingr. 10.000

Il Labirinto sala C Smoke via Pompeo Magno 27, Tel. 321,62,83. Or.: 16,30/20,30/22,30. Ingr. 10.000
di W. Wang, con H. Keitel, W. Hurt, F. Whitaker (Usa '94) — Storie, paure, ricordi, personaggi si incrociano nella bottega di un tabaccaio che da 14 anni fotografa lo stesso pezzo di strada. N. V. 1h 55' Commedia

Induno via G. Induno 1, Tel. 581.24.95. Or.: 16/19,10/22,30. Ingr. 10.000
[redacted] - [redacted] impavido di M. Gibson, con M. Gibson, S. Marceau, P. McGoohan (Usa '95) — Le avventure di William Wallace, eroe scozzese in lotta per l'indipendenza del suo Paese soffocato da nobili corrotti e da inglesi rapaci N. V. 2h 57' Avventuroso

[redacted] vicolo Moroni 3/A, Tel. 588.42.30. Ingr. 10.000
SALA 1: Via da Las Vegas. Or.: 16; 18; 20,20; 22,30. **SALA 2: Io ballo da sola.** (vers. or. in inglese con sott. in italiano). Or.: 15,30; 17,50; 20,10; 22,30. **SALA 3: La dea dell'amore.** Or.: 16; 18,10; 20,20; 22,30.

King via Fogliano 37, Tel. 86.20.67.32. Or.: 14,45/17,30/20/22,30. Ingr. 10.000
Copycat

Madison I via Chiabrera 121, Tel. 541.79.26. Or.: 15,30/17,50/20,10/22,30. Ingr. 10.000
Sabrina di S. Pollack, con J. Ormond, H. Ford, G. Kinnear (Usa '95) — Remake [redacted] celebre film del 1954 di Wilder, narra della figlia dell'autista di una facoltosa famiglia amata e contesa dai due rampolli di casa. N. V. 2h 07' [redacted]

[redacted] 2 via Chiabrera 121, Tel. 541.79.26. Or.: 16/18,10/20,20/22,30. Ingr. 10.000
City Hall di H. Becker, con A. Pacino, J. Cusack, D. Aiello (Usa '96) — Lo scontro tra un sindaco di New York, pragmatico, cinico, disposto a compromessi con la mafia, e il giovane vicesindaco troppo idealista. N. V. 1h 45' Drammatico

[redacted] 3 via Chiabrera 121, Tel. 541.79.26. Or.: 16,30/18,30/20,30/22,30. Ingr. 10.000
I [redacted] sospetti di B. Singer, con S. Baldwin, G. Byrne, C. Palminteri (Usa '95) — Cinque delinquenti arrestati dalla polizia a [redacted] York si trovano coinvolti in un intrigo con un misterioso personaggio pericolosissimo. N. V. 1h [redacted] [redacted]

Madison 4 via Chiabrera 121, Tel. 541.79.26. Or.: 16,15/18,15/20,15/22,30. Ingr. 10.000
[redacted]le preda di A. Sipes, con W. Baldwin, C. Crawford. (Usa '95) — La vita di un'avvocatessa di Miami viene sconvolta da una serie di attentati. In suo [redacted] accorre un affascinante ispettore della squadra omicidi. Viet. 14. 1h 28' Thriller

[redacted] Sala 1 Toy story via Appia Nuova 176, Tel. 786.086. Or.: 14,[redacted] 16,45/18,40/20,35/22,30. Ingr. 10.000
di J. Lasseter, animazioni di P. Docter, R. Quade, A. Brannon (Usa '95) — Le avventure di Woody, cowboy giocattolo preferito dal piccolo Andy, e di Buzz, supereroe spaziale che smania per sostituirlo. N. V. 1h 32' Animazione

[redacted] Copycat [redacted] Appia Nuova 176, Tel. 786.086. Or.: 14,30 17,20/19,55/22,30. Ingr. 10.000

[redacted]aestoso Sala 3 Mary Reilly [redacted] Appia Nuova 176, Tel. 786.086 - Or.: 14,30 17,20/19,55/22,30. Ingr. 10.000
di S. Frears, con J. Roberts, J. Malkovich, M. Gambon (Ingh. '95) — Dottor Jekyll e Mister Hyde visti attraverso gli occhi della cameriera, attratta dal loro fascino contrapposto e innamorata di entrambi. N. V. 1h 48' Drammatico

Maestoso Sala 4 [redacted]ndannato a morte [redacted] Appia Nuova 176, Tel. 786.086. Or.: 14,30 17,20/19,55/22,30. Ingr. 10.000
di T. Robbins, con S. Sarandon, S. Penn, R. Prosky (Usa '95) — Una suora si avvicina a un pluriomicida condannato alla pena capitale, va alla ricerca del suo passato, si prende a cuore la sua sorte. N. V. 2h 10' Drammatico

Majestic via S. Apostoli 20, Tel. 679.49.08. Or.: 16/19,10/22,30. Ingr. 10.000
[redacted]eat - La sfida di M. Mann, con R. De Niro, Al Pacino, V. Kilmer (Usa '96) — Un boss vuole compiere l'ultima grande rapina prima di ritirarsi dal crimine e un poliziotto nevrotico gli dà la caccia N. V. 2h 45' Poliziesco

Metropolitan via del Corso 7, Tel. 320,09.33. Or.: 16,15 18,00/20,30/22,30. Ingr. 10.000
Facile preda di A. Sipes, con W. Baldwin, C. Crawford, S. Berkoff (Usa '95) — La vita di un'avvocatessa di Miami viene sconvolta da una serie di attentati. In suo aiuto accorre un affascinante ispettore della squadra omicidi. N. V. 1h 28' Thriller

Mignon via Viterbo 11, Tel. 855.94.93. Or.: 16/18.10/20,20/22,30. Ingr. 10.000
Via da Las Vegas di M. Figgis, con [redacted] Cage, E. Shue, J. Sands (Usa '95) — Una storia d'amore disperato a Las Vegas tra uno sceneggiatore alcolizzato e una prostituta dal cuore d'oro. Dal romanzo di John O'Brien, V. 14 1h 52' Drammatico

New York via Cave 36, Tel. 781.02.71. Or.: 16/19,10/22,30. Ingr. 10.000
Braveheart - Cuore impavido di M. Gibson, con M. Gibson, S. Marceau, P. [redacted] (Usa '95) — Le avventure di William Wallace, [redacted] se in lotta per l'indipendenza del [redacted] P[redacted] soffocato da nobili corrotti e da inglesi rapaci N. V. 2h 57' Avventuroso

[redacted] largo Ascianghi 1, Tel. 581,81.16. Or.: [redacted] 16,10/20,20/22,30. Ingr. 10.000
Nelly e Mr. [redacted] di C. Sautet, con E. Beart, M. Serrault, J. H. Anglade (Fra. [redacted]) — Una giovane donna, sfortunata col matrimonio, trova sfogo nell'amicizia con un anziano signore per il quale batte a macchina le memorie. N. V. 1h 45' Co[redacted]

Palazzo delle Esp. SALA CINEMA, Via Nazionale 194, Tel. 488.54.85
Ore 16 **I nuovi angeli**
Ore 18,30 **Prima della rivoluzione**
Ore 20,30 [redacted]

Paris via M. Grecia 112, Tel. 70.49.65.68. Aria cond. Or.: 16/18,15/20,20/22,30. Ingr. 10.000
Ferie d'agosto di P. Virzì, con S. Orlando, S. Ferilli, P. Natoli (It. '96) — Due famiglie italiane in vacanza a Ventotene, due stili di vita opposti, l'uno di destra, l'altro di sinistra: i conflitti sotto il solleone si sprecano. N. V. 1h 46' [redacted]

Pasquino vicolo del Piede 19, Tel. 580.36.22. Or.: 16,30/18,15/20,30/22,30. Ingr. 7000
Leaving Las Vegas di M. Figgis, con N. Cage, E. Shue, J. Sands (Usa '95) — Una storia d'amore disperato a Las Vegas tra uno sceneggiatore alcolizzato e una prostituta dal cuore d'oro. Dal romanzo di John O'Brien, V. 14 1h 52' Drammatico

Q[redacted] via Nazionale, Tel. 488.26.53. Ingr. [redacted]
[redacted] **1: Nixon - [redacted] intrighi del potere.** Or.: 15,15; 18,50; 22,30. **SALA 2: Uomini senza donne.** [redacted]: 16.10; 18,15; [redacted] 22,30.

Q[redacted] via Minghetti 4, Tel. 679.00.12. Or.: 16/18,10/20,20/22,30. Ingr. 10.000
[redacted] plebea

Reale piazza Sonnino 7, Tel. 581.02.34. Or.: 16/18,15/20.20/22.30. Ingr. 10.000
Ferie d'agosto di P. Virzì, con S. Orlando, S. Ferilli, [redacted] Natoli (It. '96) — Due famiglie italiane in vacanza a Ventotene, due stili di vita opposti, l'uno di destra, l'altro di sinistra: i conflitti sotto il solleone si sprecano. N. V. 1h [redacted] Commedia

Rialto via IV Novembre 156, Tel. 679.07.63. Or.: 16,15 17,45/19,15/20,45/22.30. Ingr. 10.000
Doom generation di G. Araki, con J. Duval, J. Schaech, R. McGowan (Usa '95) — Due giovani fidanzati in fuga con uno sbandato dopo un omicidio: un viaggio infernale e allucinato, a precipizio verso la morte. V. M. 18. 1h 28' [redacted]

Ritz [redacted] Somalia [redacted], [redacted]. 86.20.56.83. Or.: 15,30/17,50/20,10/22,30. Ingr. 10.000
[redacted] di B. Bertolucci, con L. Tyler, J. Irons, S. Cusak (It./Ingh./Fra. '96) — Una giovane americana in cerca del primo amore irrompe in una villa toscana per le vacanze: tutti gli ospiti ne rimangono affascinati e turbati. N. V. 2h Comm.

Rivoli via Lombardia 23, [redacted]. [redacted]. Or.: 15/17,30/20.10/22,30. Ingr. 10.000
Ragione e sentimento di A. Lee, con E. Thompson, K. Winslet, H. Grant (Usa '95) — Guai d'amore e di casta per tre ricche sorelle quando alla morte del padre si ritrovano senza eredità. Dal libro della Austen. Orso d'Oro a [redacted]. N. V. 2h 15' Commedia

Roma (ex Esperia) Ninfa plebea piazza Sidney Sonnino 37, Tel. 581.28.84. Or.: 16/18,20/20,20/22,30. Ingr. 10.000

Rouge [redacted] via [redacted], Tel. 856.43.05. Aria cond. Or. 16,45; 19,10; 22,30. Ingr. 10.000
Casinò di M. Scorsese, con R. De Niro, S. Stone, J. Pesci (Usa '95) — Ascesa e caduta di un gangster, padrone di casinò a Las Vegas, innamorato di un'affascinante bionda. Ispirato alla vita di Frank Rosenthal. V. M. 14 2h 58' [redacted]

Royal via E. Filiberto 175, Tel. 70.47.45.49. Aria cond. Or.: 15,45/19,10/22,30. Ingr. 10.000
[redacted] di M. Scorsese, con R. De Niro, S. Stone, J. Pesci (Usa '95) — Ascesa e [redacted] di un gangster, padrone di [redacted] a Las Vegas, innamorato di un'affascinante bionda. Ispirato alla vita di Frank Rosenthal. V. [redacted] 14 2h 58' [redacted]

Sala Umberto via della Mercede 50, Tel. 679.47.53. Or.: 16/19,10/20,50/22,30. Ingr. 10.000
Flirt di H. Hartley, con B. Sage, D. Ewell, M. Nikaido (Usa-Ger.-Giap. '96) — La stessa storia d'amore - giocata tra affetto, tradimento e indecisione - [redacted] per tre volte, in tre città diverse e con giovani differenti. N. V. 1h 30' Sentim.

Savoy via Bergamo 25, Tel. 8[redacted].00.946. Ingr. 10.[redacted]
SALA 1: Ninfa plebea. Or.: 16; 18,10; 20,20; 22,30. **SALA 2: Four rooms.** Or.: 16,30; 18,30; 20,30; 22,30. **SALA 3: Money train.** Or.: 16; 18,10; 20,20. 22,30. **SALA 4: Mr. Holland's Opus.** Or.: 15,30; 17,50; 20,10; 22,30.

[redacted] via Tiburtina 374, Tel. 435.33.744. Or.: 15,30 17,10/18,50/20,40/22,30. Ingr. 10.000
Toy story di J. Lasseter, animazioni di P. Docter, R. Quade, A. Brannon (Usa '95) — Le avventure di Woody, cowboy giocattolo preferito dal piccolo Andy, e di Buzz, supereroe spaziale che smania per sostituirlo. N. V. 1h 32' Animazione

Universal via Bari 18, Tel. 583,12.16. Or.: 15,30/17,50/20,10/22,30. Ingr. 10.000
Io [redacted] sola di B. Bertolucci, con L. Tyler, J. Irons, S. Cusak (It./Ingh./Fra. '96) — Una giovane americana in cerca del primo amore irrompe in una villa toscana per le vacanze: tutti gli ospiti ne rimangono affascinati e turbati. N. V. 2h Comm.

LUCI ROSSE

AQUILA v. L'Aquila 74, t. 703.00.333. Or.: 16; 22. **Film per adulti.** Ingr. 6000.
AMBASCIATORI via Montebello 101, t. 494.1290[redacted] **per adulti.** Or.: 15,30; 22,30. Ingr. 6000.
AVORIO EROTIC via Macerata 10, tel. 700.26.27. **Film per adulti.** Or.: 16,30; 22. Ingr. 6000.
BLUE MOON via 4 Cantoni 53, [redacted]. 474.39.36. **Rivista sexy** con Sandy e **Film per adulti.** Or.: 16; 22,30. Ingr. [redacted].
MODERNO p. [redacted] Repubblica 44, t. [redacted] **Film per adulti.** Or.: 16; 22.30. L. 6000.
MODERNETTA p. della Repubblica 44, t. 488.02.85. **Film per adulti.** Or.: 16; 22,30. Ingr. 6000.
MOULIN ROUGE via O. M. Corbino 23, tel. 556.2350. **Film per adulti.** Or.: 16,30; 22. Ingr. 10.000.
[redacted] Repubblica, tel. 464.760. **Film per adulti.** Or.: 16; 21,30. L. 6000.
[redacted] via C[redacted] 98, tel. 446.4861. **Chiuso per restauro.** Or.: 10,30; 23. Fest. ore 15; 23. Ingr. [redacted].
SPLENDID via P[redacted] Vigne 4. tel. 6600.09.05. **Film per adulti.** Or.: 11; 22,30. Fest. 16; 22,30. Ingr. [redacted].
TIFFANY via A. Depretis 11, tel. 462.390. **Film per adulti.** Or.: 16; 22,30. Ingr. 10.000.
VOLTURNO via Volturno 37, tel. 482.75.57. **Rivista sexy e Film per adulti.** Or.: 16; 22. Ingr. 10.000.

D'ESSAI

ARCOBALENO v. Redi 1/A, t. 440.27.19. Riposo.
CARAVAGGIO D'ESSAI v. Paisiello 24, t. 885.42.10. L. 7000. Ore 21 **Incontro russo.**
DELLE PROVINCE D'ESSAI Viale Province 41, tel. 4425.60.21. **Underground.** Or.: 16,15; 19,30; 22,30.
DI. N BOSCO via Publio Valerio 63, tel. 715.87.612. Riposo.
TIBUR D'ESSAI via Etruschi 40, tel. 495.7762. **L'uomo sul tetto.** Or.: 18; 20,15; 22,30.
TIZIANO D'ESSAI v. G. Reni, t. 392.777. L. 6000. **Braccio morto e seminato.** Or.: 18,30; 20,30; 22,30.

TEATRI

AGORA' via della Penitenza 33, tel. 6874 167. Ore 21.15 Compagnia Teatrale La Bottega delle Maschere **I giganti della montagna** di L. Pirandello
ARGOT TEATRO v. Natale del Grande 21, tel. 589 8111. Ore 21 **Due per una tra** di G. Serra, con F. Mari, A. Tosto Programma fino al 5 maggio 1996.
ARGENTINA TEATRO DI ROMA largo Argentina 52, tel. 68.80.46.01/2. Ore 20,30 1° Venerdì Produzione T. di Roma - T. Stabile di Parma **Zio Vanja** di A. Cechov. regia P. Stein. Fino al 28 aprile 1996.
BELLI via Sant'Apollonia 11/a, tel. 589.48.75. Ore 21 Antheï pres. P. Pellegrino, G. Marconi, G. Cinti in **Posso ridere anch'io?** di Marconi, Cassini, Boni, regia F. L. Lionello.
BELSITO MUSIC ALL p. le Medaglie d'Oro 44, telefono 3545 43.43. Ore 20,30 cena e ore 22 spettacolo **Paillettes**, col Balletto del Belsito Hall The Top Girls. orchestra diretta da U. Senecore
CENTRALE via Celsa 6, tel. 679.72.70. Ore 20,30 prima. Produzione la Famiglia delle Orbone **I drammi marini** di Eugene O'Neill, regia Cheril, Con R. Agti, G. Basil, L. Camel, G. Condè, P. Di Iorio, M. Foschi.
CLUB I MITI via B. Franklyn 7, tel. 575.36.48. Ore 21,15 **Cavalia on the road** di G. Purpi, G. Polito, S. Boirè. con Guido Polito, Alessandra Fontana, Gabriella Di Luzio, Francesca Lombardo.
DAFNE via Mar Rosso 329 Ostia Lido, tel. 509.65.39. Ore 21,30 prima **Veglione** di L. Amendola, con A. Grasso, F. Viviani, P. Bella, B. Pirtue, R. Giorgio, A. Roberti. A. Latini, regia S. Romano.
DEI COCCI v. Galvani 69, tel. 578.35.02. Ore 21 **Fine e dieci** scritto e dir. da A. Arciero con C. Botticelli, D. Collepiccolo, A. Donatelli, M. Santilli regia Romei Barrio
DEI SATIRI Sala Grande via Grottapinta 19, tel. 687 70 88. Ore 20,45. F. Rame in **Sesso? Grazie, tanto per gradire**, di Franca, Dario e Jacopo Fo. Regia D. Fo.
DELLA COMETA v. del Teatro Marcello 4, tel. 67.84.380. Ore 21. **Preoccupazione per Lella** scritto da Antonia Brancati, regia Marco Mattaliano. Domenica ore 17, lunedì (riposo), da mar. a sab. ore 21. Fino al 5-5-'96 pros. le repliche dello spettacolo
[redacted]OROLOGIO Sala Grande v. de Filippini 17/a, tel. 6830.87.35. Sabato ore 17, A. Miliò pres. **I sentieri della poesia**, incontri sulla poesia contemp. Interv. M. Lunetta e M. Verdone, con F. P. Memmo e G. Weiss. Ore 21,30 pres. spettacolo del libro **Boris Vian - Le canzoni** a cura di G. Colace e G. Monti. Edizione Marcos y Marcos con la partec. di E. Primo, alle uscite D. Bauerdi.
DELL'OROLOGIO Sala Caffè v. de Filippini 17/a, tel. 6830 87 35. Ore 21,30 C.S.D. presenta Ulla Alasjärvi in **Non si spara sul passerotti** di Beppe Bergamasco e Ulla Alasjärvi. Fino al 14/4. dom. ore 18.
DELL'OROLOGIO Sala Artaud v. de Filippini 17/a, tel. 6830.83.30. Ore 22 **A cena con Woody** di Paola Mammini con Roberto Gammino e Paola Mammini. Dom. ore 18,30. Fino al 14/4.
DELLE MUSE via Forlì 43, tel. 4423.13.00. Ore 21 **20 anni di clamorosi insuccessi** di Mariano Perrella, I Pandemonium.
IN VIA [redacted] via Speroni 13, tel. 411.2287. Venerdì e sabato ore 20.45. La Comp. Il Futuro dietro le porte presenta: **Veci e suoni** di Antonio Lauritano regia dell'autore, collab. di Simone Fereg, Giuliano Magnoli e Franco Romanelli.
ELISEO via Nazionale 183. tel. 488 21 14. Ore 20,45 abb. V1, Giuseppe Pambieri, Enrico Beruschi in **La cena dei cretini** di Francis Veber, regia Filippo Crivelli, prenotazione su Televideo Rai 3 pag. 547
PICCOLO ELISEO via Nazionale 183, tel. 488.21 14. Ore 20.45 A. Marchesini. T. Solenghi in **Due di noi**, di M. Frayn. Pren. Televideo Rai3, pag. 547.
ETI TEATRO QUIRINO via M. Minghetti 1, tel. 679 45.85. Ore 21 1V8, Progetto Genesio srl in collaborazione con il San Babila presenta **Amori inquieti** di Carlo Goldoni dalla trilogia Lindoro e Zelinda.
ETI TEATRO VALLE via del Teatro Valle 23, tel. 6880 37.94. Ore 21 Paolo Poli in **L'asino d'oro** di Ida Omboni e Paolo Poli da Apuleio. Regia Paolo Poli.
EUCLIDE piazza Euclide 34/a, tel. 80.82.511. Sabato ore 21 la Comp. Teatrogruppo pres. **Il ce improvvisamente... termosse il viaggio**, scherzo in due atti di Vito Boffoli
FLAIANO v. S. Stefano del Cacco 15, tel. 679 64.96. Ore 21 La Fascino P.G.T. presenta C. Gerini, L. Lionello, L. De Bei **Teppisti** di G. Manfridi. Viet. min. 18 anni.
GHIONE via delle Fornaci 37, tel. 637.22.94. Ore 21 ult. giorni. Teatro Stabile di Bolzano presenta **Il Contrabbasso** di Patrick Süskind con Carlo Simoni, regia Marco Bernardi.
IL VASCELLO v. G. Carini 72-78, tel. 588.1021. Ore 21.15 Prima Compagnia Teatroteatro presenta **Aspettando Godot** di Samuel Beckett con M. Fiorio, S. Fabiani, F. Bartolucci, F. Carola, M. Giannasi; regia Massimo Puliani
LA CHANSON largo Brancaccio 82/a, tel. 487.31.64. Ore 21,30 **Luci del varietà**. Due tempi a tutto gas con Lucia Cassini, Raffaele Ferrante e le ragazze del Balletto Universal.
LE SALETTE vicolo del Campanile, 14, tel. 68 33 867. Ore 21 **Deserto tredeia** scritto e diretto da Andrea Monti, con L. Pizzurro, G. Bevel, A. Monti, D. Morbidelli, S. Amendola, G. Sandi, I. Sovali.
MANZONI via Montezebio 14c, tel. 322.35.56. Ore 21 Comp. Teatro Artigiano pres.: **Il medico dei pazzi** con S. Spaccesi, regia S. Giordani. Inf. e pren. tel. 322.3634. Botteg. ore 10-20. Lun. riposo.
NAZIONALE via del Viminale 51, tel. 48.54.98. Ore 21, abb. 158, 1° Ven. serale, TBA presenta **Il misantropo** di Molière con Roberto Alpi e Laura Saraceni; regia Beppe Navello.
OLIMPICO p.za Gentile da Fabriano 17, tel. 393.44 90. Ore 21. I Broncoviz in **Amleto il principe non si sposa** di Stefano Benni, reg. G. Gallone. Prev. batt. ore 11-19.
OPERA DI ROMA via Firenze 72, tel. 48 16.0291. Martedì 16/4 ore 20,30 prima in abbonamento del **Fidelio** di L. van Beethoven. Maestro concertatore e dir. Zoltan Pesko, r. di F. Matte Lebrecht, scene e costumi di F. Sanjust. Interpreti principali: G. Anthony, A. Titus, J. Silmknoff, J. Kundlak.
PARIOLI via G. Borsi 20, tel. 808 32.09. **Sala A:** ore 18,45 **Maurizio Costanzo Show 15° anno. Sala B:** ore 21,30 turno V3, Lab. Nove pres. **Le cognate** di M. Tremblay. Regia Barbara Nativi.
POLITECNICO via G. Battista Tiepolo 13/a, tel. 36 11 501. Ore 21, prima. **Il silenzio del mare** di Vercors, regia Sergio Velitti.
ROSSINI p. Santa Chiara 14, tel. 6880.2770. Ore 21 **Er marito de mi moje**, di G. Cerdato nella vers. in romanesco di A. Alfieri, con A. Alfieri, R. Merino, M. Pellani. L. Greco; regia A. Alfieri.
STABILE DEL GIALLO via Cassia 871/c, tel. 371 10.78 - 371.11.07. Ore 21.30 **Un tranquillo weekend di terrore (Cacciatori pericolosi)**, di N. J. Crisp
SALA PETROLINI v. R. Gessi 8, tel. 575 74 88. Ore 21 **Le donne romane** con F. Fiorentini e con R. Fiorentini, M. Fiorentini e gli allievi della scuola di Teatro Popolare; musiche P. Gatti, A. Zenga.
SALONE MARGHERITA Via Due Macelli 75, tel. 67.91.439. Ore 21,30 **Meravigliosapoli**, di Castellacci e Pingitore
SISTINA via Sistina 129, tel. 482.68.41. Lunedì 15 aprile ore 21 **Amedeo Minghi in concerto.**
SPAZIO UNO vic. dei Panieri 3, tel. 58.96.795. Ore 21 **Esiliati** di James Joyce, r. Massimo D. D'Orsi, con R. Nalvocale, M. Brocido, A. Bertolucci, M. Forti, M. Rocco.
SALA BALDUINA p. Campitelli 9, tel.2170.7615. Ore 20,30 **La bohème**, di G. Puccini, con A. Fiorelli, A. Mancarini, F. Beccari, F. Pinto. L. 18.000.
TALIA via A. Salossi 1, tel. 88.33.06.17. Ore 10,30 **Corrispondenza**, di S. Iuliano, M. L. Caronea, I Nunziata, A. Spadolini, L. Moretti, Regia I. Nunziata.
TEATRO DELL'ANGELO v. Simone De Saint Bon 17, tel. 370 00.92. Ore 21, V. Cerami e N. Piovani in Canti[redacted] scena 95, con N. Martelli, F. Ingrosso, D. [redacted]ndimeglio, S. Pettucci, orchestra Aracoeli. Festivi ore 17. Fino al 14 aprile.
TENDA, Comune A. Largo Carnelio (Spinaceto), tel. 509.26.28. Ore 21 D. Vergassola e P. Brioni e D. Riondino in **Recital per due**.
TENDA. Comune B largo Carnelio (Spinaceto), tel. 509.26.28. Ore 10 e ore 14.30 Nuova Opera dei Burattini in **Uno, due, tre... cercate con me**, regia di G. Volpicelli.
TORDINONA via degli Acquasparta 16, tel. 6880 58 90. Ore 21 prima, Comp. Goldoniana diretta da Daniela Griggio presenta: **Ypsilon** - Albert di Patrizio Ogliano. Regia Patrizio Ogliano.
TEATRO VERDE circ. Gianicolense 10, tel. 588.20.34. Ore 10 Comp. Nuova Opera dei burattini presenta: **L'elefantino curioso** regia Grigorov Giovacci. Sabato 15 dopo lo spettacolo **Festa della ghigliottina** con giochi e sorprese. Sab. e Dom. ore 17. Da Lun. a Ven. per le scuole ore 10.
VITTORIA piazza Santa Maria Ausiliatrice 8, telefono 574.01.70. Ore 21 **La Cognazione** di A. Rousin con S. Colledi, H. Sabino, O. Tedeschi, J. Savoir regia Gigi Proietti.

IL TACCUINO

[redacted] - Presso la **Sala I** (piazza di Porta S. Giovanni 10), [redacted] 18, si inaugura l'esposizione «I [redacted] [redacted]igli [redacted]. Paolo Cotani presenta la sua raccolta di dischi incisi e firmati da artisti contemporanei quali Klein, Beuys, Dubuffet.
MUSICA - Auditorio di via **Conciliazione**, 20,45, Württembergisches Kammerorchester Heilbronn diretta da Jörg Färber [redacted] [redacted] Telemann, Vivaldi, Respighi e Haendel. Foyer del Teatro dell'**Opera** (p.za B. Gigli 1), ore 18, concerto del Quintetto di Fiati con musiche di Rota, Bricciaidi e Respighi.
[redacted] - Presso **La Scuola del Possibile** (largo Antonelli 9) è in programma «Giochiamo con [redacted]mante», serate condotta da Giuseppe Perciabosco che guida i partecipanti attraverso giochi e tecniche nel complicato [redacted]nismo [redacted] nostro cervello. Informazioni al 594.1680.
[redacted] - Alla libreria **Aglà** (via di Panico 13), [redacted] 20, conferenza introduttiva ai corsi per «Agente spirituale» a cura di Aldo Dalla Flora. Informazioni al numero 6880.4356.
LIVE - Antichi canti d'Albania con Silvana Licursi e il suo gruppo al **Folkstudio** (via Frangipane 42), nel concerto «Il ballo tondo». Swing con la band Bobo's Brothers al **Fonclea** (via Crescenzio 82/a). **Alpheus** (via del Commercio 36) reggae e soul con J. J. Brothers, salsa con i Diapason e cabaret con Lucio Calazi. **Charanga** [redacted] (via S. Onofrio 28), ballo con i maestri cubani Rebeca e Oscar. Interes[redacted] la proposta del [redacted] **Grande** (via Vittorio Emanuele II, 68 - Monte Porzio Catone), dove approda [redacted] band [redacted]cana di crying blues e swaming jazz di talento, i Next Exit. **Four XXXX** [redacted] (via Galvani 29), dixieland con gli Old Records. **Saint Louis Music City** (via del Cardello 13a), Jho Jhenkins & Jammers R&R Band. **Stella** (via Conca d'Oro 352), pop funky con i New Frontier. **Neo** (via Libetta 7), i Fiebre Latina. **Music Inn** (largo de' Fiorentini 3) Old Time Wanderers.
[redacted] - Al **Grauco** (via Perugia 34), ore 19, «Grand hotel» [redacted] Edmund Goulding, con Greta Garbo e «Partita d'azzardo» di George Marshall, con J[redacted] Stewart e Marlene Dietrich. Auditorio **S. Leone Magno** (via Bolzano 38), dalle 16, per i soci del Cinecircolo Romano Previdenza [redacted], «Prima della pioggia» di [redacted] Manchevski.
[redacted] - Seconda [redacted] in compagnia di Tony Tammaro condotta da Max Giust[redacted] [redacted] (via Carletti 5). Distribuzione gratuita di frittate con i maccheroni. Penultima replica al **TendaCommune** (piazza Loriedo), ore 21, di «Recital per [redacted]» in compagnia di David Riondino, Dario Vergassola e Paco Brioni. **COLLEFERRO** - Musical in dialetto romanesco alla Multisala **Ariston** di Colleferro (via Consolare Latina 1), con la Compagnia Teatro [redacted] Nuovo di Luciano Fontana impegnata in «Frega frega, scappa scappa», coreografie di Simona Sacco.
DOCUMENTARIO - Reportage sulla Malesia all'**Angelo** [redacted] (lungotevere Testaccio 10, [redacted] 21), realizzato da [redacted] [redacted] rozzi.
STAGE - Il ballerino giamaicano Emanuel Miller tiene due stage di Danza Afro presso lo **Iala** (via Fracassini 60). [m.pr.]

MILANO

CINEMA

Vitt. Emanuele 30, tel. 7600.3306. **plebea.** Prima visione. Or.: 15,20; 17,50; 20,10; 22,30; L. 10.000.

ANTEO via Milazzo 9, t. 659.7732. **L'albero di Antonia.** Prima visione. Or.: 15; 16,50; 18,40; 20,30; 22,30. L. 10.000.

APOLLO via De Cristoforis 2, tel. 780.390. **Copycat-omicidi in serie.** Prima visione Or.: 15; 17,30; 20,10; 22,35. L. 12.000.

ARCOBALENO via Tunisia 11, tel. 294.06.054. **Io bacio sola.** Or.: 15,10; 17,30; 22,30. L. 10.000.

ARISTON Galleria del Corso 1, tel. 7602.3606. **Four rooms** (prima visione) Or.: 16; 18,10; 20,20; 22,30. L. 10.000.

ARLECCHINO via S. P. all'Orto 9, tel. 7600.1214. **Ragione e sentimento.** Or.: 14,30; 17,10; 19,50; 22,30. L. 12.000.

ASTRA c.so V. Emanuele II, tel. 7600.0229. **Papà dice** Prima visione. Or.: 14,45; 18,40; 18,35; 20,30; 22,30. V.M. 14. L. 12.000.

BRERA MULTISALA 1 c. Garibaldi 99, tel. 2900.18.90. **Shorty.** Or.: 15,30; 17,50; 20,10; 22,30. L. 12.000

BRERA MULTISALA 2 c.so Garibaldi 99, tel. 29.00.18.90. **August.** Or.: 15,30; 17,50; 20,10; 22,30. L. 12.000.

CAVOUR p. Cavour 3, tel. 659.5779. **Casinò.** Or.: 15; 18,30; 22. L. 10.000.

COLOSSEO viale Monte Nero 84, tel. 5990.1361. **Birt.** Prima visione. V.m. 14 **Specchio bruno.** Cortometraggio. V.m. 14. Or.: 14,30; 18,30; 18,30; 20,30; 22,30. L. 12.000.

COLOSSEO Sala Chaplin v.le Monte 84, tel. 5990.1361. **I soliti spetti.** Or.: 15,30; 17,50; 20,10; 22,30. L. 12.000.

Sala Visconti v.le Monte Nero 84, tel. 5990.1361. **Ragione e sentimento.** Or.: 14,30; 17,10; 19,50; 22,30. L. 12.000.

Corsia dei Servi 9, tel. 7602.0721. **Il fiore del mio segreto.** Or.: 15,30; 17,50; 20,10; 22,30. L. 10.000.

CORSO Galleria del Corso, tel. 7600.2164. **Ferie d'agosto.** Or.: 15,30; 17,50; 20,10; 22,30. L. 10.000.

ELISEO v. Torino 64, tel. 869.2752. **Doom generation.** Prima visione. Or.: 15; 16,50; 18,40; 20,30; 22,30. V. M. 18. L. 12.000.

Galleria del Corso 4, tel. 7600.23.54. **Il bacio sola.** Or.: 15; 17,30; 20; 22,30. L. 10.000.

MAESTOSO c. Lodi 39, tel. 551.84.38. **Braveheart - Cuore impavido.** Or.: 15; 18,30; L. 10.000.

MANZONI v. Manzoni 40, tel. **in codice: ken Arrow.** Or.: 15,15; 17,40; 20,05; 22,30. L. 10.000

c.so V. Emanuele 24, 7602.0618. **Casinò.** 1ª vis. Or.: 15,15; 18,45; 22,10. L. 10.000.

via Piave 24, tel. 799.913. **Copycat-omicidi.** Prima visione. Or.: 15; 17,30; 20; 22,30. L. 12.000

Gall. del Corso 4, tel. 760.223. **Via Vegas.** Or.: 15,15; 17,40; 20,05; 22,30. L. 10.000.

ARTI via Mascagni tel. 7602.00.48. **Toy story il mondo giocattoli.** Or.: 15; 16,50; 18,40; 20,30; 22,30. L. 10.000

NUOVO via Terraggio 3, tel. 875.389. **Strange days.** Or.: 16; 19; 22 L. 10.000.

il via S. Redegonda 8, tel. 874.547. **City hall.** 1ª visione. Or.: 15,20; 17,40; 20,10; 22,35. L. 12.000.

ODEON 5 Sala 2 via S. Redegonda 8, tel. 874.547. **Dead man walking - Condannato a morte.** Or.: 15; 17,25; 19,50; 22.35. L. 12.000.

ODEON 5 Sala 3 via S. Redegonda 8, tel. 874.547. **preda.** Or.: 15,30; 17,50; 20,10; 22,35. V. M. 14 L. 12.000.

ODEON 5 Sala 4 via S. Redegonda 8, tel. 874.547. **shorty.** Or.: 15,20; 17,40; 20,10; 22,35. L. 12.000.

ODEON 5 Sala 5 via S. Redegonda 8, tel. 874.547. **Cuori al verde.** Or.: 15,20; 17,40; 20,10; 22,35. L. 12.000.

ODEON 5 Sala 6 via S. Redegonda 8, tel. 874.547. **Jumanji.** Or.: 15,30; 17,50; 20,10; 22,35. L. 12.000.

ODEON 5 Sala 7 via S. Redegonda 8, tel. 874.547. **Pensieri pericolosi.** Or.: 15,30; 17,50; 20,10; 22,35. L. 12.000.

ODEON 5 Sala 8 via S. Redegonda 8, tel. 874.547. **Dracula morto e contento.** Or. 15,30; 17,50; 20,15; 22,35. L. 12.000.

ODEON 5 9 via S. Redegonda 8, telefono . 874.547. **Jack fruscante è uscito dal gruppo.** Orario: 15,30; 17,50; 20,15; 22,35. L. 12.000.

ODEON 5 Sala 10 via S. Redegonda 8, tel. 874.547. **Mr. Holland's Opus** Or.: 14,45; 17,15; 19,50; 22,30. L. 12.000.

C. Zugna 50, tel. 6940.3039. **Toy story il mondo dei giocattoli.** Or. 15; 18,55; 18,45; 20,35; 22,30. L. 10.000.

corso Vittorio Emanuele 28, telefono 7602.0757. **Mary Reilly.** Orario: 15; 17,30; 20; 22,30. L. 10.000.

PLINIUS via Abruzzi 28, tel. 2953.1103. Chiusura per lavori.

largo Augusto 1, tel. 7602.2190. **di Ote.** Or.: 14,20; 17; 19,45; 22,30. L. 12.000.

SAN CARLO Magenta / angolo M. Bandello, tel. 48.13.442. **le belle da sola.** Or.: 15,30; 17,50; 20,10; 22,30. L. 10.000.

SPLENDOR via Gran Sasso 28, tel. 236.5124. **in codice: ken Arrow.** Or.: 20,05; 22,30. L. 10.000.

TIFFANY c. B. Aires 36, tel. 2951.31.43. **Ragazze a Beverly** (prima visione) Or.: 15,30; 17,50; 20,10; 22,30. L. 10.000

VIP via Torino 21, tel. 86.46.36.47. **La dea dell'amore.** Or.: 17; 18,50; 20,40; 22,30. L. 10.000.

TEATRI

SCALA p. della Scala, tel. 7200.3744. Ore 20 **Les troyens**, mus. di H. Berlioz, regia di L. Pinnconi.

CONSERVATORIO via Conservatorio 12, tel. 7600.1755. Ore 20,30 Orchestra Verdi, dir. A. Francis, pianista E. Pace.

ARSENALE via C. Correnti 11, tel. 837.58.96. Ore 17 scuola di teatro.

CARCANO c. di Porta Romana 63, tel. 5518.1377. Ore 21 Milano Festival Company formata ivo in **Otello.** Coreografia di I. Ivo, J. Kresnik. Regia J. Kresnik.

CIAK via Sevgallo 33, tel. 7811.1015. Ore 21,30 P. Ammendola, R. Bonelli, V. Crocitti, N. Pistoia, F. Nuruzi in **Uomini stregati dalle tune,** testi e regia di P. Ammendola e N. Pistoia.

DELLA 14ª via Oglio 12, tel. 5521.1300. Ore 21 Comp. P. Mazzarella in **Da donzan de spia,** di R. Silveri.

FILODRAMMATICI v. Filodrammatici n. 1, tel. 8697.3858. Ore 21 Teatro della Torre di Genova presenta **Ricordando Shahrazad.** «Le mille e una notte» con M. Baronti.

FRANCO PARENTI Sala Grande, via P. Lambruschini 14, tel. 54.67.174. Ore 21,30 Teatro Kismet Opera di Bari in **I sogni dell'anima.** Regia di E. Torta. Immagini scene e luci di L. Diana, con i Ragazzi culturale handicappati.

LIRICO via Larga 14, tel. 7233.32.22. Ore 20,30 **La vedova allegra,** corpo di ballo della Scala, coreografia di R. Hynd, scene e costumi di D. Healy, Orch. sinf. di Milano «Giuseppe Verdi» con J. M. Carrano, G. Iancu, S. Jalla.

LITTA c. Magenta 24, tel. 8645.4545. Ore 21 Asti Teatro XVII e Assemblea Teatro pres. G. Barbuti **Il Passatio sull'asfalto** dall'omonimo racconto di A. Mathews.

MANZONI via Manzoni 40, tel. 7600.02.31. Ore 20,45 Comunità teatrale presenta A. Tieri e G. Lojodice in **Un marito ideale,** di O. Wilde con A. Fattorini, regia G. Sepe.

NAZIONALE p.zza Piemonte 12, tel. 4800.77.88. Ore 19 Ridotto della Galleria: Teatro Proposta in **La confessione,** v.m. 18. Ore 21 **Tosca ovvero prima dell'alba,** di T. Rattigan con Milva e G. Pistoi.

OLIMETTO via Olmetto 8/a, tel. 875.186. Ore 21 **Le smanie per la villeggiatura,** 3 atti brillanti di C. Goldoni, regia Grazioli.

OUT-OFF via Dupré 4, tel. 3926.22.82. Ore 21 Amnesia presenta **L'uomo sta solo sul cuore della terra, trafitto da un raggio di sole ed è subito sera.** Testo e regia di C.E. Coppola, con M. Signorile e M. Mantegazza.

PICCOLO T. STUDIO via Rivoli 6, tel. 72.33.32.22. Ore 20,30 Piccolo Teatro di Milano-Brachi Festival **L'ultima buona di Salomè** di E. Bruchi, regia di G. Strehler, con R. Di Carmine, G. Mauri, M. Maranzana, E. Tarascio.

TEATRO SAN BABILA c. Venezia 2, tel. 7600.2985. Ore 21 Progetto Genesio presenta **Misery non deve morire** di Stephen King, con C. Cassola e M. Venturiello, regia di Ugo Chiti.

SMERALDO piazza XXV Aprile, tel. 2900.57.57. Ore 21 Giovane compagnia di operetta: **Madame di Tebe,** con C. Abbati.

Tdi PORTA ROMANA corso di P. Romana 124, tel. 5831.5696. Ore 20,45 Teatro di Genova presenta Mariangela Melato in **Tango barbaro** di Copi, con Toni Servillo e con C. Resi, F. Ugarte.

UMBERTO via G. Crespi 9, tel. 6362580. Ore 21 Compagnia Teatrosempre in **2ª rassegna di Teatro giallo: trappola per topi** di Agatha Christie, regia di Rino Silvesi.

TEATRO DELLE MARIONETTE via degli Olivelani 3, tel. 46975530. Ore 9,30 Il teatro di Gianni e Cosetta Colla in **Il mago di Oz,** musiche di F. Mendelssohn, regia di C. Colla.

SETOLA via Pesenello 1, tel. 4870.4203. Ore 21 G. Gaslini (pianoforte) e Gianluigi Trovesi (sassofono e clarinetto).

TEATRO VERDI v. Pastrengo 16, 607.16.95. Ore 21 T. del Buratto in **La cacciatrice dei sogni** testimonianza in forma di monologo di J. Cappi.

Il via sarà domani a Como con «El amor brujo» e «El Retablo de maese Pedro»

Dalle marionette omaggio a De Falla

La Spagna in musica, mostre, concerti e lezioni

COMO. La musica spagnola dell'ultimo secolo è protagonista del ciclo di manifestazioni «Spagna in Italia - Creatività e Creazione» che si svolgerà da domani al 17 maggio a Como, Alghero, Milano e Lodi.

Nucleo centrale programma, l'omaggio al compositore Manuel de Falla, del quale ricorre il cinquantenario della morte. A Como, domani, nel quadro dell'«Autunno Musicale», le marionette «Bambalina Titelles» (in coproduzione Palau de la Musica di Valencia) e il Grupo Instrumental de Valencia proporranno «El amor brujo», «El retablo de Pedro» (tratto da un episodio del Chisciotte) e il Concerto per clavicembalo. La serata verrà ripetuta il 16 Alghero e il 18 a Roma.

Ancora Como ospiterà, l'11 e il 12 maggio, due incontri sul tema dell'insegnamento professionale della musica, animati da esperti italiani e spagnoli e inframmezzati da un omaggio al compositore Jusua Villa Rojo. Nella medesima città, il 16 maggio, lo spettacolo «Mira que fi», carrellata sulla cultura del mondo popolare spagnolo presentata da Javier Baron e dalla sua compagnia.

Manuel de Falla

Dal 3 al 5 maggio, tappa ad Alghero; in cartellone, concerti di composizioni popolari e da camera di de Falla, una mostra sulla sua attività e una tavola rotonda sul rapporto dell'artista la cultura del Mediterraneo (interverranno tra gli altri la nipote, Isabel, direttrice dell'archivio de Falla a Granada, e il musicologo Antonio Gallego, massimo esperto di queste composizioni).

Il «progetto di reciprocità» che nel 1995 portò a Madrid il festival di elettronica italiana, vedrà a Milano, dal 13 al 15 maggio, la manifestazione «I linguaggi della nuova musica spagnola», a cura del Centro para la difusión de la Musica Contemporanea. Le opere di venti musicisti spagnoli dell'ultima generazione saranno eseguite in tre serate, alla Palazzina Liberty, da solisti specializzati in questo tipo di brani e affiancati da tecnici del suono, tra cui alcuni degli stessi autori. Nelle mattinate del 13, 14 e 15 maggio alla Civica scuola di musica si terranno tre sessioni di studio intitolate «La musica in Spagna oggi: organizzazione e strutture; Critica musicale e creatività contemporanea; I linguaggi della nuova musica in Spagna e in Italia.

Serata conclusiva della rassegna il 17 maggio, a Lodi, lo spettacolo di Javier Baron.

La manifestazione è patrocinata ministero spagnolo della Cultura e dalla Presidenza del Consiglio dei ministri (dipartimento dello spettacolo), nell'ambito del progetto «MusicaDuemila». A promuoverla, sono stati i festival «Autunno musicale» Como e «Culture dei mari» di Alghero, in collaborazione tutta una serie città ed enti spagnoli e italiani.

Ornella

RITROVI

AL VASCELLO p.zza Greco, tel. 670.43.53. Ore 22 Piano bar con musica dal vivo e discoteca.

BODEGUITA DEL MEDIO via Col di Lana 3, tel. 8940.05.60. Cucina musica cubana.

BURRHY CORDUSIO piazza Cordusio 2, tel. 869.21.95. Riposo

CA' BIANCA via Il Moro 117, tel. 8912.57.77. Ore Ca' Bianca show: «Io e il pianoforte» e ore 23 cabaret.

CAFE' TEATRO NOBEL via A. Sforza 81, tel. 8951.17.46. Ore 22 Karaoke e disco bar.

CAPOLINEA via Lodovico il Moro 119, tel. 8912.20.24. Ore 22 Dixieland con Milano Jazz gang.

COCO LOCO Corelli 52, tel. diurno 5831.35.84; tel. notturno 756.12.28. Chiuso

CABARET via della Chiesa rossa, tel. 8950.00.28. Ore 22 musica dal vivo Sarà banda e cabaret con Angelo Mora.

DISCOTECA IPOTESI AMERICA LATINA p.za Maggio 8, tel. 5810.27.66/832.21.60. Ore 22,30 Musica latino americana.

CHIARI via Fiori Chiari 17/A, tel. 8646.75. Ore 22 musica dal vivo con la Suoni Chiari Band

LIVE Alzaia Naviglio Grande 36, t. 8940.03.21. Ore 22,30 Cronaca band.

GERMI via Varanini 18, tel. 262.52.89. Ore 21,30 serata danzante con il gruppo Moods. Ore 23,30 Cabaret

MILANO 88 via dei Missaglia 48/3, tel. 866.47.31 Ore 15 ballo liscio tradizionale e ore 21,30 Unico in Italia Club dei ricordi.

L'AMERICANO A PARIGI via Lodovico il Moro 131, tel. 8912.20.43. Ore 22 musica dal vivo con la band dell'Americano a Parigi.

EMPIRE via S. Maria Fulcorina 15, tel. 6693.656 Ore 22,30 Discoteca.

NONSOLOMUSICA viale Ortles 62, tel. 5521.09.05 Ore 21,30 Free karaoke.

FERRARA piazza Ferrara 23, tel. 569.32.69. Riposo.

SAFFIR via Molino delle Armi 15, telef. 5831.35.84. Ore 22,30 «El viernes social», il meglio del repertorio latino-americano.

via A. Sforza 49, tel. 8940.28.74. Ore 22.30 Progetto Castelli: lo swing.

TEATRINO largo Corsia dei Servi 3, tel. 7602 37.15 Or.: 18; 21,30; 23,50 Sexy show.

ZELIG viale Monza 140, telef. 255.17.74. Ore 22,30 **Nati per inciampare** con G. Palanza (killer professionista), R. Grassi (disoccupato), Ella regia C. Neri, scritto e diretto da P. Migone.

D'ESSAI

via Ariosto tel. 4800.3001, L. Or. 18,10; 20,20; 22,30 **Jane Eyre,** regia F.

CENTRALE 1 via Torino 30, tel. 87.46.26. Lire 8000. Ore 16; 18,10; 20,20; 22,30 **Nelly e Mr. Arnaud,** regia C. Sautet.

via Torino 30, tel. 87.46.26. Lire 8000. Ore 16; 18,10; 20,20; 22,30 **Il pelloncino** Regia J. Panehi e cortometraggio **Il giorno della prima di Close Up.** Regia N. Moretti.

ITALIANA - S. M. BELTRADE via Crotta 10, tel. 2682.05.92. L. 5000 + tessera. Ore 20; 22 **Privaci ancora Woody - Mariti e mogli.** Regia W.

DE AMICIS v. Caminadella 15, t. 8645.27.16. Ass. Doc. L. 5000 + tessera, ore 16 Werner Herzog *Fata Morgana*; Kieslowski *Nella città di Lodz a ritmo lento*; ore 18 Vittorio De Seta *Banditi a Orgosolo*; ore 19,30 Incontro con Vittorio De Seta al Circolo Porta aperta (via Gian Giacomo Mora, 3); ore 20,30 Vittorio De Seta in Calabria; ore 22 Vittorio De Seta *Pasque in Sicilia* e *Lu tempu de li pisci spata* tratti da *Auoco, Surfarara, Braboli d'oro, Pescherecci, Pastori e Orgosolo. Un giorno in Barbagia*; ore 23 Abbas Kiarostami *E la vita continua*.

v. Savona 57, tel. 489.51.02. Lire 7000. Ore 19,30; 21,30 **The Rocky Horror Pictures** Regia J. v.m. 14; ore 24 Film per della notte **L'isola dell'ingiustizia: Alcatraz.**

Porta Ticinese 45 Riposo

SEMPIONE via Pacinotti 6, tel. 3921.04.83. Or.: 20,10; 22,15 L. 7000. **Fragole e cioccolato** Regia T. Cutierrez Alea, J. C. Tabio.

AUDITORIUM DON BOSCO via M. Gioia 45, tel. 60.30.42. Riposo.

AUDITORIUM FEDELE via Hoepli 3/B, tel. Riposo

CINEMA PALAZZO via Mulini 2/a, tel. 65.54.977. L. Ore 17,30 «Registi europei a Hollywood» **qualcuno piace caldo.** Regia B. (ed. originale).

LUCI

viale Monza 101. Lire **Luci rosse.**

AMBRA via Citurmo angolo via Padova, tel. 2682.2610. Lire 10.000. **Luci rosse.**

ARGO viale Monza 79. Lire **Luci rosse**

Buenos Aires 38 Lire Ap. ore 13. **Luci**

ASTORIA viale Montenero 55 Lire **Luci rosse.**

ATLAS via Sansovino 3. **Luci rosse**

AURORA PUSSYCAT via Paolo Sarpi 6. Lire Apertura ore 10,30. **Luci rosse.**

CIELO v. Premuda 40, t. 79.84.78. L. 12.000. Ap. ore 16 **Luci rosse.**

CITTANOVA via Giambellino 153 Lire 10.000. **Luci rosse.**

DIAMANTE via F. Filzi 5. Lire 12.000. Ap. ore **Luci**

via Masolino Panicale 13. Lire 10.000. **Luci rosse.**

via Fabi di Bruno 8. Lire **Luci rosse.**

HERMES via C. Da Sesto 5 Lire 10.000 Varietà + film

LA via Bligny 52. Lire 10.000,

LORETO via 10. **Luci**

via R. Sanzio 23 Lire 10.000. **Luci rosse.**

PERLA via degli Imbriani 19. 10.000.

ROXY corso Lodi 129. Lire 10.000. Apertura ore 14,20. **rosse.**

via Padova 178. Lire Or.: 14. **Luci rosse.**

VENETO - FRIULI VENEZIA GIULIA

CINEMA

BELLUNO

via 8/B, telefono 940.306. **men walking - Condannato a morte.** Orario: 20; 22,15.

via Garibaldi 9, telefono 943.164. **Jumanji.** Orario: 16; 17,50; 19,40; 21,45.

PADOVA

ALTINO via Altinate 1, telefono 875.232. **plebea.** Orario: sp. 17.

via Rani 2, telefono 600.820. **Casinò.** Orario: sp. 16.

ASTRA via Aspetti 37, telefono 804.078. **Via da Las Vegas.** Orario: 17,45; 20; 22,20.

ASTRA D'ESSAI. Il Orario: 17,30; 20; 22,20.

TECHNICOLOR. Orario: 17,30; 19,45; 22,15.

BIRI p.zza Stanga, telefono 77.61.69. **City Hall.** Or.: 16; 20,20; 22,30.

CONCORDI via San Martino, telefono 875.10.09. **Papà mese** V. M. 14. Orario: 16; 20,20; 22,30.

via Cassan 2, telefono 875.2087. **Four Rooms.** Orario: 17.

IRINETTA piazza Insurrezione, telefono 875.1660. **Toy Story.** Orario: sp. 16.

via S. Osvaldo, telefono 754.116. **Get Shorty.** Or.: sp. 19.

SUPERCINEMA E. Filiberto, telefono 876.0720. **Copy Cat.** Orario: sp. 17.

VENEZIA

Dorsoduro 1019, telefono 528.7706. **In the face.** 15; 17,40; 19,15; 21,15.

CENTRALE San Marco 1659, telefono 52.28.201. **Dead man walking - Condannato a** Orario: 16; 18; 20; 22.

OLIMPIA D'ESSAI S. Marco 1094, telefono 520.5439. **Two - Uno troppo.** Orario: 16,45; 18,50; 21,15.

RITZ San Marco 817, telefono 520.4429. **Copy Cat.** Orario: 16,35; 19,10; 21,45.

ROSSINI San Marco 3988, telefono 523.03.22. **Braveheart.** Orario: 15,30; 18,30; 21,30.

MESTRE

AGORA' via Carducci, telefono 980.834. **City Hall.** Orario: 18,15; 20,15; 22,15.

corso del Popolo. **Braveheart.** Orario: 16,45; 22.

CORSO via del Popolo telefono 986.722. **le sola.** Orario: 17,40; 20; 22,15.

via Samaglia 12, telefono 538.1650. Il Or.: 17,30; 19,45;

EXCELSIOR piazza Ferretto, telefono 989.664. **Copy Cat - di in serie.** Orario: 17,40; 20; 22,15.

PALAZZO via Palazzo 31, telefono 971.444. **Facile preda.** Orario: 16,15; 20,15; 22,15.

PALAZZO 2 via Palazzo 31, telefono 971.444. **Nome in Broken Arrow.** Orario: 15; 20; 22,15.

S. MARCO viale S. Marco, telefono 531.7686. **Toy Story.** Orario: 16,50; 18,40; 20,25; 22,15.

ROVIGO

CORSO Popolo 150, telefono 29.660. **Casinò.** Or.: 21,15.

ODEON via Manzoni 18, telefono 24.837. **le belle sola.** Or.: 20, 22.

TREVISO

ASTRA via Carlo Alberto 14, telefono 542.611. **Va' dove il porta il cuore.** Orario: 16,30; 20,20; 22,15.

CORSO corso del Popolo 28, telefono 549.322. **Walking: condannato a morte.** Orario: 17,45; 20; 22,15.

EDERA p.zza Martiri di Belfiore, telefono 300.224. **sola.** Orario: 17,45; 20; 22,15.

PICCOLO EDERA piazza Martiri Belfiore, telefono 300.224. **Il del segreto.** Orario: 18; 20; 22.

EDISON vicolo XX Settembre 43, telefono 542.330. **Copy - in serie.** Or.: 17,35; 19,50; 22,15.

EMBASSY largo Altinia, telefono 542.624. **Toy Story.** Orario: 16,10; 18,10; 20,10; 22,15.

piazza Crispi 8, telefono 542.207. **Braveheart.** Orario: 18,30; 22.

UDINE

ARLECCHINO Giardini Salvi, telefono 544.148. **Casinò.** Orario: 16; 19; 22.

corso Fogazzaro, telefono 321.920. **Toy story.** Orario: 15,30; 17,10; 18,50; 20,30; 22,15.

corso Peschiere Vecchie 35, telefono 323.807. **Dead man walking:** Orario: 17,30; 19,50; 22,15.

corso Palladio 176, telefono **Lo sguardo di Ulisse.** Orario: 17; 19,30; 22.

Verdi 6, telefono 321.420. **Copy Cat.** Orario: 17,30; 19,50; 22,15.

ROMA strada Filippini 5, telefono 321.909. Sala riservata.

VERONA

Verdi 20, telefono 840.08.48. Riposo.

ASTRA via Oberdan 13, **Toy Story.** Orario: 15; 16,50; 18,40; 20,20; 22,15.

via Quattro Spade 19, telefono **piebea.** Orario: 16; 18,05; 20,10; 22,15.

FILARMONICO via Roma 3, telefono 596.626. Orario: 16; 19; 22,15.

via Cera,

CAPITOL via Volontari Libertà, telefono 454.286 - 297.497. **Toy Story.** Orario: 16,30; 18,20; 20,10; 22.

CENTRALE via Pascoli 6/B, telefono 240 - 297.497. **Ninja plebea.** Orario: 16; 18; 20; 22.

CRISTALLO piazza Cadia, telefono 501.258 - 297.497. **Casinò.** Orario: 16; 19; 22.

D'ESSAI telefono **Il fiore mio** to. Orario:

via Gorghi, telefono 501.761 - 297.497. **Copy - Omicidi in serie.** Orario: 15,30; 17,40; 19,50; 22.

PUCCINI via Savorgnana, telefono 298.655. **Facile preda.** Or.: 16,30; 18,25; 20,10; 22,15.

PORDENONE

via telefono **Mirta plebea.** Orario: 16; 20; 22.

CENTRO A. MORO (Cordenons), telefono 932.725. Giovedì 11: **Heat - La** Ore 21.

(Cordenons), piazza della Vittoria, telefono 930.385. **Copy Cat.** Orario: 17,30; 19,45; 22.

via C. Battisti 2, telefono 28.212. **Braveheart.** Or.: 19; 22.

ZERO - Sala Grande, via Maestri del Lavoro. **Nelly e Armaud.** Orario: 20; 22.

ZERO - Pasolini, via Maestri Lavoro. **Ragione e sentimento.** Ore 18,45; 21.

GORIZIA

CORSO Italia 16, telefono 530.320. **man walking - Condannato a morte.** Orario: 17,30; 19,45; 22.

VITTORIA piazza Vittoria 41, tel. 530.283. Chiuso per restauro.

UDINE

via Aquileia, telefono 504.464 - 297.497. **le sola.** Orario: 16; 18; 20; 22.

CAPITOL via Volontari Libertà, telefono 454.286 - 297.497. **Toy Story.** Orario: 16,30; 18,20; 20,10; 22.

CENTRALE via Poscolle 6/B, telefono 240 - 297.497. **Ninja plebea.** Orario: 16; 18; 20; 22.

CRISTALLO piazza Cadia, telefono 501.258 - 297.497. **Casinò.** Orario: 16; 19; 22.

D'ESSAI telefono **Il fiore mio** to. Orario:

via Gorghi, telefono 501.761 - 297.497. **Copy - Omicidi in serie.** Orario: 15,30; 17,40; 19,50; 22.

PUCCINI via Savorgnana, telefono 298.655. **Facile preda.** Or.: 16,30; 18,25; 20,10; 22,15.

PORDENONE

via telefono **Mirta plebea.** Orario: 16; 20; 22.

CENTRO A. MORO (Cordenons), telefono 932.725. Giovedì 11: **Heat - La** Ore 21.

(Cordenons), piazza della Vittoria, telefono 930.385. **Copy Cat.** Orario: 17,30; 19,45; 22.

via C. Battisti 2, telefono 28.212. **Braveheart.** Or.: 19; 22.

ZERO - Sala Grande, via Maestri del Lavoro. **Nelly e Armaud.** Orario: 20; 22.

ZERO - Pasolini, via Maestri Lavoro. **Ragione e sentimento.** Ore 18,45; 21.

GORIZIA

CORSO Italia 16, telefono 530.320. **man walking - Condannato a morte.** Orario: 17,30; 19,45; 22.

VITTORIA piazza Vittoria 41, tel. 530.283. Chiuso per restauro.

TRIESTE

ALCIONE. Two Much. Or.: 16; 20; 22.

via XX Settembre 35, 86.24.24. **le bella sola.** Orario: 16; 18; 20,05; 22,15.

ARISTON via Geosi 14, telefono 304.222. Sala riservata.

via Muratti 2, telefono 767.300. **Toy Story.** Orario: 17; 18,45; 20,30; 22,15.

via XX Settembre 37, telefono 638.495. Film a luce rossa. Orario: sp. 16.

1 via XX Settembre 30, telefono 635.163. **Copy Cat.** Orario: 16; 18; 20,05; 22,15.

NAZIONALE 2 XX Settembre 30, telefono 635.163. **Braveo** Orario: 18; 18,50; 21,45.

3 via XX Settembre 30, telefono 635163. **City** 16,15; 18,15; 20,15; 22,15.

NAZIONALE 4 via 30, telefono 635.163. **Il Postino.** Orario: 16; 18; 20,05; 22,15.

AZZURRA via Muratti 2, telefono 767.300. in - Orario: 16; 20; 22.

TEATRI

TEATRO Oggi ore 20,30 **Edipus** di G. 041-520.75.83)

(Tronchetto). Sabato 20 ore 20 Orch. del teatro La Fenice diretta da P. Auguin in **L'enfant et les sortilèges,** fantasia lirica in due parti da un poema di Colette, musica di M. Ravel, regia di M. Scaparro, allestim. di E. Luzzati

Venerdì 19 ore 20,30 **Quartetto Juilliard in concerto,** musiche di Paul Hindemith.

STAE 27 ore **Riccardi Ensemble in concerto,** musiche fiamminghe.

TEATRO TONIOLO. Lunedì 15 ore 21 **L'Histoire di Ivan, frammenti di un percorso,** balletto, Inf. (041) 971.666.

TEATRINO (tel. 041 9908.79) Oggi ore 21 F. Pinzoni, A. Fasoli, P. Toniolo in **Triangolo spezzato,** fantasia in un atto di N. Da Cola, liberamente ispirata a I. Svevo.

DEL PARCO (tel. 041-534.79.20-96.22.05) oggi ore 21 **Nord Est Jazz Fest: orchestra-laboratorio diretta da P. Tonolo in concerto.**

(Marghera), 20 aprile ore 21 **Blocks in concerto.**

TEATRO VILLA DEI LEONI (Mira), 18/4 **Il riso è un segno di festa,** scrittura scenica di P. Allegro. Inf. (041) 560.02.12.

DON BOSCO (Chioggia, calle Chioreghin, tel. 041 5534811).

PADOVA

TEATRO VERDI. Tel. (049) 876.0338, giovedì 18 ore 20,45 Sandro Lombardi in **Edipus** di Giovanni Testori.

TEATRO PIO X. 18 aprile ore 20,30 Lella Costa in **Stanca di guerra.**

GANALE, domani ore 21 Modena City Ramblers in

TREVISO

EMBASSY, giovedì ore 21 Alessandro Haber e Mimmo Locascuilli in concerto.

FALAVERA (Villorba), 20 ore 21 **Fiorello e la Grande di Vinci** Tempera in concerto.

TEATRO DEI RINNOVATI (Asolo, tel. 0423-952.115). 18 aprile ore 20,30 Arturo Brachetti in **Fregoli** di U. Chiti.

ROVIGO

TEATRO SOCIALE (piazza Garibaldi 14, tel. 0425 27.853/25.811). Riposo.

VERONA

FILARMONICO (t. 045/800.28.80). 19/4 ore 20,30 **Nascita di Orlee** di L. Ferrario, orch. dell'Ente lirico Arena.

TEATRO 23 aprile ore 21 Piera degli Esposti in **musica clochi.**

(via Rosmini 1/b, tel. 800.5895). Oggi ore 21 L. Costa in **Stanca di guerra,** testi di Costa e Bancco.

FILIPPINI (tel. 045 592.709). 20/4 ore 20,30 L. Curino in **Passione.**

VICENZA

TEATRO ASTRA (contrà Barche 53, t. 0444 323725) Domani ore 20.30 G. Barberio Corsetti in **Mefistofele,** studi schizzi e disegni per un Faust privato

TEATRO ROMA, 3/5 ore 21 CSI, Consorzio Suonatori Indipendenti in concerto.

M CANNETI. Giovedì 18/4 ore 21 **Il Gamerini al pianoforte, E. Brusa clarinetto, W. Grimmer al violoncello,** mus. di Fauré, Di Bari, Berg, Webern

BELLUNO

TEATRO COMUNALE. 16 e 19 aprile ore 21 **La coppia Simon.** (Inf. 0437/948.874).

TEATRO ASTRA (Feltre, t. 0439 2364). Domani ore 20,30 P. Pitagora in **Io e il prete.**

PALAGHIACCIO, domani 13 ore 21,15 **Francesco Guccini** in concerto, 25 maggio ore 21,15 **Elio e le Storie Tese** in con- (Inf. 0437/948874).

PALAGHIACCIO (Feltre), 11 ore 21,15 **Nomadi** in concerto. (Inf. 0336/577433).

TRIESTE

TEATRO (Sala Tripcovich, tel. 040 367.816), venerdì 26 aprile ore 20 **Evgenij Onigin,** balletto di Ceikovski, regia di Ivan Stefanutti.

POLITEAMA ROSSETTI. Stagione del Teatro Stabile Friuli-Venezia Giulia: oggi ore 20,30 **Giovanna d'Arco al rogo,** testo di P. Claudel.

GORIZIA

TEATRO COMUNALE (Monfalcone). Festival di primavera: 18 aprile ore 21 **Spettacolo di danza** (Inf. 0481 790.470).

UDINE

PALAMOSTRE. Lunedì 15 ore 21 **Orchestra filarmonica di Udine in concerto,** musiche di Bach, Stravinsky; (Inf. 0432 271.564).

TEATRO SAN GIORGIO. Oggi ore 21 **La cavettina di Figaro** comp. teatro Ingenuo; repl. 12 e 13 aprile, (Inf. 0432 - 511.861).

TEATRO CRISTALLO. 17 e 18 aprile ore 21 Alda, Giovanni e Giacomo re i Certi.

PALASPORT 28 aprile ore 21 **Ligabue** in concerto.

TEATRI

PALERMO

MASSIMO (Ente autonomo): tel. (091) 60.53.111. Domenica 14 ore 17,30 **Orfeo ed Euridice,** direttore Karl Martin, regia Alberto Fassini. Scene e costumi Pasquale Grossi. Nei ruoli principali: Bernardette Manca di Nissa, Katia Ricciarelli, Daniela Mazzucato. Repliche: giovedì 18 (18,30); domenica 21 (13,30); ledì (18,30); sabato 27 (18,30); venerdì 3 maggio (18,30).

TEATRO BIONDO. L'engagement avec les substances di Masaki Iwana e Gianni Gebbia, 10-14 aprile. **La montagna inaugura il viaggio** di C. Collovà regia di G. Collovà, 16-21 aprile. **Esca viva** di F. Cavalli regia di M. Ferlini, 23-27 aprile. **Il marinaio** di F. Pessoa regia U. Cantone, 2-7 maggio. **Anna Cappelli** di A. Ruccello regia di A. R. Addamo, 2-7 maggio. **Histoire du soldat** di I. Strawinsky e C.F. Ramuz regia W. Ecki, 8-12 maggio. **Notturni** di F. Abbate, P. Longo, Morrow, M. Perriera, C. Susani regia di G. Bonuso, 28 maggio-3 giugno. Rassegna giovani. Col patrocinio dell'assessorato Cultura Comune di Palermo, 14-23 maggio. **Tre** di L. Lunari regia di A. Scudari. **Le cicale scoppiate** di V. Alba regia di V. Alba. **The Mousetrap** I. Christie regia di C.

CABARET

AL VANITA': via dei Cantieri 20, Palermo. Prenotazioni e informazioni telefono (091) 546.985 - 0338 663.451.

DISCOTECHE

DISCOTECA PALOMA: viale 1, Altofonte, tel. .40.869.

UNA DOMENICA... AL tel. 6852.436.

AXYS DISCOTEQUE - NIGHT CLUB: via dei Nebrodi 55b, tel. 061 527265. Domenica sera musica dal vivo, night, Anni 60/70 e liscio. Apertura ore 22,30.

NOCTIS CLUB: Piazza Campolo 342241. Tutti i martedì serata. Night musica Anni 60/80.

RELLINI: Stagione - Sabato 27/4 ore Conc. sinfonico, **Mazzola Gavazzeni** soprano. Sabato 6/5 ore 21 Conc. sinfonico, **Hans Graf** direttore.

TEATRO STABILE CATANIA. Teatro Verga - Teatro Musco. Il cartellone '95/96. PRODUZIONI PROPRIE. **Conversazione di un uomo comune,** di Pino Caruso, ripresa in decentramento regionale e tournée nazionale. PRODUZIONI COMPAGNIE OSPITI. **Gilda** (la storia di Gilda Mignonette), commedia con musiche di Armando Pugliese, Compagnia la Diana Or.t.S. (teatro Verga - marzo/aprile 1996). it, Clive Exton, versione italiana di Antonia Brancati, Plexus T. (teatro Verga - aprile 1996). **Edipo,** Sofocle, Edipo Re - Edipo a Colono, Compagnia Glauco Mauri (teatro Verga - maggio .

CABARET

Conte Ruggero 48. Prenotazioni .475.

AL TIVOLI: pranzo e cena per tutti i gusti. Apertura dalle ore 13. Chiuso lunedì. Conv. ticket restaurant. Telefono 497.962.

CONCERTI

ASSOCIAZIONI MUSICALI TE

Carmen. Per informazioni tel. (090) 345.233.

NICA LAUDAMO. Per informazioni tel. (090)

TEATRI

TAORMINA ARTE. Informazioni tel. 0942/21.142.

PRIME VISIONI IN SICILIA

PALERMO

Ferie d'agosto
Piazza V. Emanuele
Tel.
di P. Virzì, con S. Orlando, S. Ferilli, P. Natoli (Ita. '96) — Due famiglie italiane in vacanza a Ventotene, due stili di vita opposti, l'uno di destra, l'altro di sinistra: i conflitti sotto il sollecone si sprecano. N. V. 1h 45' **Commedia**

Mezzano — **Toy story**
v. C. Colombo 35
Tel. 537.602
Or.: 18,30/20,30/22,30
di J. Lasseter, animazioni di P. Docter, R. Quade, A. Brannon (Usa '95) — Le avventure di Woody, cowboy giocattolo preferito dal piccolo Andy, e di Buzz, supereroe spaziale che smania per sostituirlo. N. V. 1h 32' **Animazione**

CALTANISSETTA

Ba — **Toy story**
salita Matteotti 10
Tel. 21.604
Cinema-Teatro
di J. Lasseter, animazioni di P. Docter, R. Quade, A. Brannon (Usa '95) — Le avventure di Woody, cowboy giocattolo preferito dal piccolo Andy, e di Buzz, supereroe spaziale che smania per sostituirlo. N. V. 1h 32' **Animazione**

Terra e libertà
v. Gioberti 3
Tel. 25.905
di K. Loach, con I. Hart, R. Pastor, L. Bollain (Ingh.-Fra.-Ger.-Spa. '94) — La guerra civile del '36 in Spagna attraverso la storia di un operaio che lotta contro il fascismo e si arruola nelle Brigate Internazionali. N. V. 1h 45' **Dramm.**

Supercinema — **Braveheart**
Via Dante
Tel. 26.055
di M. Gibson, con M. Gibson, S. Marceau, P. McGoohan (Usa '95) — Le avventure di William Wallace, eroe scozzese in lotta per l'indipendenza del suo Paese soffocato da nobili corrotti e inglesi rapaci N. V. 2h 57' **Avventuroso**

CATANIA

Alfieri — **Ninfa plebea**
v. Duca degli Abruzzi 8
Tel. 373.750 Cineclub
Or.: 17,30/22,30
Ingr. 8000; rid. 6000

Ferie d'agosto
v. E. O'Angiò
Tel. 431.440
di P. Virzì, con S. Orlando, S. Ferilli, P. Natoli (Ita. '96) — Due famiglie italiane in vacanza a Ventotene, due stili di vita opposti, l'uno di destra, l'altro di sinistra: i conflitti sotto il sollecone si sprecano. N. V. 1h 45' **Commedia**

Io sola
v. Balduino 17
Tel. 441.717
di Bertolucci, con L. Tyler, J. Irons, S. Cusak (Ita./Ingh./Fra. '96) — Una giovane americana in cerca del primo amore irrompe in una villa toscana per le vacanze: tutti gli ospiti ne rimangono affascinati e turbati. N. V. 2h **Comm.**

Capitol — **Casinò**
v. Vicenza
Tel. 506.471
Or.: 16,30/22,30
di M. Scorsese, con R. De Niro, S. Stone, J. (Usa — Ascesa e caduta di un gangster, padrone di Las Vegas, innamorato di un'affascinante bionda. Ispirato alla vita di Frank Rosenthal. V. M. 2h 58' **Drammatico**

Corsaro — **Braveheart**
v. S. Nicolò al Borgo 49
Tel.
Or.: 18/22,30
di M. Gibson, con M. Gibson, S. Marceau, P. (Usa — Le avventure di William Wallace, eroe scozzese in lotta per l'indipendenza del suo Paese soffocato da nobili corrotti e da inglesi rapaci N. V. 2h 57' **Avventuroso**

Excelsior — **Facile preda**
v. Giuseppe Felice 19
Tel.
Or.: 16,30/22,30
Ingr. 8000; rid. 6000
di A. Sipes, con W. Baldwin, C. Crawford. (Usa '95) — La vita di un'avvocatessa di Miami viene da una serie di attentati. In aiuto alla affascinante ispettore della squadra omicidi, Vist. 14. 1h 25' **Thriller**

G — **Toy story**
v.le Ruggero di Lauria 85/a
Tel. 492.949
di J. Lasseter, animazioni di P. Docter, R. Quade, A. Brannon (Usa '95) — Le avventure di Woody, cowboy giocattolo preferito dal piccolo Andy, e di Buzz, supereroe spaziale che smania per sostituirlo. N. V. 1h 32' **Animazione**

Lo Pò — **Papà dice messa**
v. Etnea 256
Tel. 326.210
Or.: 16/22,30

Metropolitan
. 322.328
RIPOSO

ENNA

Super. Grivi — **Rassegna**
p. Ghisleri 2
Tel. 500.903

MESSINA

Aurora — **Uomini senza**
v. XXVI Luglio 70
Tel. 716.595
di A. Longoni, con G. Tognazzi, A. Gassman, A. Accisi (Ita. '95) — Nevrosi d'amore e di sesso per due trentenni «conviventi forzati», l'uno introverso e pasticcione, impegnato a provarsi con tutte. N. V. 1h 40' **Comm.**

Lux — **Braveheart**
l.go Seggiola, is. 165
Tel. 716.266
di M. Gibson, con M. Gibson, S. Marceau, P. McGoohan (Usa '95) — Le avventure di William Wallace, eroe scozzese in lotta per l'indipendenza del soffocato da nobili corrotti e da inglesi rapaci N. V. 2h 57' **Avventuroso**

Olimpia — **Dead walking**
v. degli Amici, is. 242
Tel. 716.039
Or.: 18/22,30
di T. Robbins, con S. Sarandon, S. Penn, R. Prosky (Usa '95) — Una suora si avvicina un pluriomicida condannato alla pena capitale, va alla ricerca del suo passato, si prende a cuore la sua sorte. N. V. 2h 10' **Drammatico**

O — **plebea**
v. S. Martino 338
Tel. 292.57.98

lio — **Toy Story**
v. Placido Frumentario
Tel. 717.
di J. Lasseter, animazioni di P. Docter, R. Quade, A. Brannon (Usa '95) — Le avventure di Woody, cowboy giocattolo preferito dal piccolo Andy, e di Buzz, supereroe spaziale smania per sostituirlo. N. V.

PALERMO

Money Train
v. Emerico Amari 186
Tel. 328.246
Or.: 17/18,45/20,30/22,30
di J. Ruben, con W. Snipes, W. Harrelson, R. Blake (Usa '95) — Due fratelli poliziotti, fratelli d'adozione, innamorati della stessa donna, si a sequestrare un treno portavalori. N. V. 1h 50'

Ariston — **Casinò**
v. Pirandello 5
Tel. 525.65.47
Or.: 17,30/20/22,30
di M. Scorsese, con R. De Niro, S. , J. Pesci (Usa '95) — Ascesa e caduta di un gangster, padrone di casinò a Las Vegas, innamorato di un'affascinante bionda. Ispirato alla vita di Frank . V. M. 14 2h 58' **Drammatico**

Arlecchino — **Papà dice messa**
v. Imperatore Federico 12
Tel. 362.151, Or.: 16,30
18,30/20,30/22,30
Ingr. 10.000

Aurora — **Via da Las Vegas**
V. Tommaso Natale 177
Tel.
Or.: 20,20/22,40
Cineclub
di M. Figgis, con N. Cage, E. Shue, J. Sands (Usa — Una storia d'amore disperato a Las Vegas tra uno giatore alcolizzato e una prostituta dal cuore d'oro. Dal romanzo di John O'Brien. V. 14 1h 52' **Drammatico**

PRIME VISIONI IN CALABRIA

CATANZARO

Comunale — **Casinò**
c. Mazzini 82
Tel. 741.241
di M. , con R. De Niro, S. Stone, J. Pesci (Usa — Ascesa e caduta di gangster, padrone di casinò a Las Vegas, innamorato di un'affascinante bionda. Ispirato alla vita di Frank Rosenthal. V. M. 14 2h 58' **Drammatico**

Supercinema — **Dead man walking**
v. XX Settembre 18
Tel. 725.964
di T. Robbins, con S. Sarandon, S. Penn, R. Prosky (Usa '95) — Una suora si avvicina a un pluriomicida condannato alla pena capitale, va alla ricerca del suo passato, si prende a la sua sorte. N. V. 2h 10'

Masciari — **Toy story**
p. Le Pera
Tel. 728.390
di J. Lasseter, animazioni di P. Docter, R. Quade, A. Brannon (Usa '95) — Le avventure di Woody, cowboy giocattolo preferito dal piccolo Andy, e di Buzz, supereroe spaziale che smania per sostituirlo. N. V. 1h 32' **Animazione**

Citrigno 1 — **Ferie d'agosto**
v. Adige
Tel. 250.063
Or.: 1
di P. Virzì, con S. Orlando, S. Ferilli. (Ita. '96) — Due famiglie italiane in vacanza a Ventotene, due stili di vita opposti, l'uno di destra, l'altro di sinistra: i conflitti sotto il sollecone si sprecano. Vist. 14. 1h 45' a

Citrigno — **Toy story**
v. Adige
Or.: 16/18/20/22
di J. Lasseter, animazioni di P. Docter, R. Quade, A. Brannon (Usa '95) — Le avventure di Woody, cowboy giocattolo preferito dal piccolo Andy, e di Buzz, supereroe spaziale che smania per sostituirlo. N. V. 1h 32' **Animazione**

I — **Ragazze a Beverly Hills**
19 bis (Rende)
Tel. 33.912
Or.: 16/20/22,30
di A. Heckerling, con A. Silverstone, S. Dash, B. Murphy (Usa '95) — Ha tutto: è ricca, bella, alla moda e circondata da vitalissima teenager come lei. Quanto agli altari di cuore,... sono un vero disastro. N. V. 1h 37' **Commedia**

Garden 2 — **Braveheart**
SS 19 bis (Rende)
Tel. 33.912
Or.: 16/20/22,30
di M. son, con M. Gibson, S. Marceau, P. McGoohan (Usa '95) — Le avventure di William Wallace, eroe scozzese in lotta per l'indipendenza del suo Paese soffocato da nobili corrotti e da inglesi rapaci N. V. 2h 57' **Avventuroso**

G 3 — **Casinò**
SS 19 bis (Rende)
Tel. 33.912
Or.:
di M. Scorsese, con R. De Niro, Stone, J. Pesci (Usa '95) — Ascesa e caduta di un gangster, padrone casinò a Las Vegas, innamorato di un'affascinante bionda. Ispirato alla vita di Frank Rosenthal. V. M. 14 58' **Drammatico**

Isonzo
v.le Isonzo 16
Tel. 27.805
RIPOSO

CROTONE

Apollo
p. Regina Margherita
Tel. 28.850
PROSSIMA APERTURA

Raimondi — **Seven**
di D. Fincher, con B. Pitt, M. Freeman, K. Spacey (Usa '95) — Due detective, l'uno a inizio e l'altro a fine carriera, insieme per dare la caccia a un serial-killer che uccide seguendo i sette peccati capitali. N. V. 2h 05' **Thriller**

REGGIO CALABRIA

Margherita — **Braveheart**
c. Garibaldi 59
Tel. 20.042
di Gibson, con M. Gibson, S. Marceau, P. McGoohan (Usa '95) — Le avventure di William Wallace, eroe scozzese in lotta per l'indipendenza del suo Paese soffocato da la corrotti e da inglesi rapaci N. V. 2h 57'

Comunale
c. Mazzini
Tel. 23.952
CHIUSO

Odeon — **sola**
v. Vittorio Veneto
Tel. 896.166
di B. Bertolucci, con L. Tyler, J. Irons, S. Cusak (Ita./Ingh./Fra. '96) — Una giovane americana in cerca del primo amore irrompe in una villa toscana per le vacanze: tutti gli ospiti ne rimangono affascinati e turbati. N. V. 2h **Comm.**

Aurora — **Toy story**
v. S. Caterina 163
Or.: 16/18/20/22
Ingr. 8000; rid. 6000
di J. Lasseter, animazioni di P. Docter, R. Quade, A. Brannon (Usa '95) — Le avventure di Woody, cowboy giocattolo preferito dal piccolo Andy, e di Buzz, supereroe spaziale che smania per sostituirlo. N. V. 1h 32'

Moderno — **Film per adulti**
. Garibaldi 358
Or.: 16/18/20/22
Ingr. 8000

Pergola — **Jane Eyre**
di F. Zeffirelli, con C. Gainsbourg, W. Hurt, J. Plowright (Usa '95) — La drammatica storia di una governante inglese che si innamora dell'aristocratico per cui lavora. Dal romanzo di Charlotte Brontë. N. V. 1h 55' **Drammatico**

VIBO VALENTIA

Moderno — **Carrington**
di C. Hampton, con E. Thompson, J. Pryce, R. Sewell (Ingh. '94) — Agli inizi del '900 la grande storia d'amore tra una pittrice anticonformista e un famoso scrittore omosessuale. Da un racconto di Holroyd. N. V. 2h 05' **Commedia**

Film per
v. D'Alessandria
Tel. .163

Ritz — **Copycat**
v. Ibla 5
. 505.470

King — **August**
v. A. De Curtis 14
Tel. 530.218
di A. Hopkins, con A. Hopkins, K. Burton, R. Morgan (G.B. '96) — «Zio Cacey» trasportato tra i monti del Galles con un giovane cittadino che va a trovare il padre in campagna e la esplodere le contraddizioni. N. V. 1h 35' **Dramm.**

Tiffany — **Cuori al**
v. F. Agnini (trav. v. Umberto)
Tel. 325.227
Or.: 17/22,30
di G. Piccioni, con G. Scarpati, M. Buy, G. Gnocchi (Ita. '96) — Il lavoro, che problema: ne sanno qualcosa un intellettuale disoccupato, un idraulico super-richiesto e giovane che diventa prostituta. N. V. 1h 45' **Comm.**

ENNA

Super. Grivi — **Rassegna**
p. Ghisleri 2
Tel. 500.903

MESSINA

Aurora — **Uomini senza**
v. XXVI Luglio 70
Tel. 716.595
di A. Longoni, con G. Tognazzi, A. Gassman, A. Accisi (Ita. '95) — Nevrosi d'amore e di sesso per due trentenni «conviventi forzati», l'uno introverso e pasticcione, impegnato a provarsi con tutte. N. V. 1h 40' **Comm.**

Lux — **Braveheart**
l.go Seggiola, is. 165
Tel. 716.266
di M. Gibson, con M. Gibson, S. Marceau, P. McGoohan (Usa '95) — Le avventure di William Wallace, eroe scozzese in lotta per l'indipendenza del soffocato da nobili corrotti e da inglesi rapaci N. V. 2h 57' **Avventuroso**

Olimpia — **Dead walking**
v. degli Amici, is. 242
Tel. 716.039
Or.: 18/22,30
di T. Robbins, con S. Sarandon, S. Penn, R. Prosky (Usa '95) — Una suora si avvicina un pluriomicida condannato alla pena capitale, va alla ricerca del suo passato, si prende a cuore la sua sorte. N. V. 2h 10' **Drammatico**

O — **plebea**
v. S. Martino 338
Tel. 292.57.98

lio — **Toy Story**
v. Placido Frumentario
Tel. 717.
di J. Lasseter, animazioni di P. Docter, R. Quade, A. Brannon (Usa '95) — Le avventure di Woody, cowboy giocattolo preferito dal piccolo Andy, e di Buzz, supereroe spaziale smania per sostituirlo. N. V.

PALERMO

Money Train
v. Emerico Amari 186
Tel. 328.246
Or.: 17/18,45/20,30/22,30
di J. Ruben, con W. Snipes, W. Harrelson, R. Blake (Usa '95) — Due fratelli poliziotti, fratelli d'adozione, innamorati della stessa donna, si a sequestrare un treno portavalori. N. V. 1h 50'

Ariston — **Casinò**
v. Pirandello 5
Tel. 525.65.47
Or.: 17,30/20/22,30
di M. Scorsese, con R. De Niro, S. , J. Pesci (Usa '95) — Ascesa e caduta di un gangster, padrone di casinò a Las Vegas, innamorato di un'affascinante bionda. Ispirato alla vita di Frank . V. M. 14 2h 58' **Drammatico**

Arlecchino — **Papà dice messa**
v. Imperatore Federico 12
Tel. 362.151, Or.: 16,30
18,30/20,30/22,30
Ingr. 10.000

Aurora — **Via da Las Vegas**
V. Tommaso Natale 177
Tel.
Or.: 20,20/22,40
Cineclub
di M. Figgis, con N. Cage, E. Shue, J. Sands (Usa — Una storia d'amore disperato a Las Vegas tra uno giatore alcolizzato e una prostituta dal cuore d'oro. Dal romanzo di John O'Brien. V. 14 1h 52' **Drammatico**

PRIME VISIONI IN CALABRIA

CATANZARO

Comunale — **Casinò**
c. Mazzini 82
Tel. 741.241
di M. , con R. De Niro, S. Stone, J. Pesci (Usa — Ascesa e caduta di gangster, padrone di casinò a Las Vegas, innamorato di un'affascinante bionda. Ispirato alla vita di Frank Rosenthal. V. M. 14 2h 58' **Drammatico**

Supercinema — **Dead man walking**
v. XX Settembre 18
Tel. 725.964
di T. Robbins, con S. Sarandon, S. Penn, R. Prosky (Usa '95) — Una suora si avvicina a un pluriomicida condannato alla pena capitale, va alla ricerca del suo passato, si prende a la sua sorte. N. V. 2h 10'

Masciari — **Toy story**
p. Le Pera
Tel. 728.390
di J. Lasseter, animazioni di P. Docter, R. Quade, A. Brannon (Usa '95) — Le avventure di Woody, cowboy giocattolo preferito dal piccolo Andy, e di Buzz, supereroe spaziale che smania per sostituirlo. N. V. 1h 32' **Animazione**

Citrigno 1 — **Ferie d'agosto**
v. Adige
Tel. 250.063
Or.: 1
di P. Virzì, con S. Orlando, S. Ferilli. (Ita. '96) — Due famiglie italiane in vacanza a Ventotene, due stili di vita opposti, l'uno di destra, l'altro di sinistra: i conflitti sotto il sollecone si sprecano. Vist. 14. 1h 45' a

Citrigno — **Toy story**
v. Adige
Or.: 16/18/20/22
di J. Lasseter, animazioni di P. Docter, R. Quade, A. Brannon (Usa '95) — Le avventure di Woody, cowboy giocattolo preferito dal piccolo Andy, e di Buzz, supereroe spaziale che smania per sostituirlo. N. V. 1h 32' **Animazione**

I — **Ragazze a Beverly Hills**
19 bis (Rende)
Tel. 33.912
Or.: 16/20/22,30
di A. Heckerling, con A. Silverstone, S. Dash, B. Murphy (Usa '95) — Ha tutto: è ricca, bella, alla moda e circondata da vitalissima teenager come lei. Quanto agli altari di cuore,... sono un vero disastro. N. V. 1h 37' **Commedia**

Garden 2 — **Braveheart**
SS 19 bis (Rende)
Tel. 33.912
Or.: 16/20/22,30
di M. son, con M. Gibson, S. Marceau, P. McGoohan (Usa '95) — Le avventure di William Wallace, eroe scozzese in lotta per l'indipendenza del suo Paese soffocato da nobili corrotti e da inglesi rapaci N. V. 2h 57' **Avventuroso**

G 3 — **Casinò**
SS 19 bis (Rende)
Tel. 33.912
Or.:
di M. Scorsese, con R. De Niro, Stone, J. Pesci (Usa '95) — Ascesa e caduta di un gangster, padrone casinò a Las Vegas, innamorato di un'affascinante bionda. Ispirato alla vita di Frank Rosenthal. V. M. 14 58' **Drammatico**

Isonzo
v.le Isonzo 16
Tel. 27.805
RIPOSO

CROTONE

Apollo
p. Regina Margherita
Tel. 28.850
PROSSIMA APERTURA

Raimondi — **Seven**
di D. Fincher, con B. Pitt, M. Freeman, K. Spacey (Usa '95) — Due detective, l'uno a inizio e l'altro a fine carriera, insieme per dare la caccia a un serial-killer che uccide seguendo i sette peccati capitali. N. V. 2h 05' **Thriller**

REGGIO CALABRIA

Margherita — **Braveheart**
c. Garibaldi 59
Tel. 20.042
di Gibson, con M. Gibson, S. Marceau, P. McGoohan (Usa '95) — Le avventure di William Wallace, eroe scozzese in lotta per l'indipendenza del suo Paese soffocato da la corrotti e da inglesi rapaci N. V. 2h 57'

Comunale
c. Mazzini
Tel. 23.952
CHIUSO

Odeon — **sola**
v. Vittorio Veneto
Tel. 896.166
di B. Bertolucci, con L. Tyler, J. Irons, S. Cusak (Ita./Ingh./Fra. '96) — Una giovane americana in cerca del primo amore irrompe in una villa toscana per le vacanze: tutti gli ospiti ne rimangono affascinati e turbati. N. V. 2h **Comm.**

Aurora — **Toy story**
v. S. Caterina 163
Or.: 16/18/20/22
Ingr. 8000; rid. 6000
di J. Lasseter, animazioni di P. Docter, R. Quade, A. Brannon (Usa '95) — Le avventure di Woody, cowboy giocattolo preferito dal piccolo Andy, e di Buzz, supereroe spaziale che smania per sostituirlo. N. V. 1h 32'

Moderno — **Film per adulti**
. Garibaldi 358
Or.: 16/18/20/22
Ingr. 8000

Pergola — **Jane Eyre**
di F. Zeffirelli, con C. Gainsbourg, W. Hurt, J. Plowright (Usa '95) — La drammatica storia di una governante inglese che si innamora dell'aristocratico per cui lavora. Dal romanzo di Charlotte Brontë. N. V. 1h 55' **Drammatico**

VIBO VALENTIA

Moderno — **Carrington**
di C. Hampton, con E. Thompson, J. Pryce, R. Sewell (Ingh. '94) — Agli inizi del '900 la grande storia d'amore tra una pittrice anticonformista e un famoso scrittore omosessuale. Da un racconto di Holroyd. N. V. 2h 05' **Commedia**

Film per
v. D'Alessandria
Tel. .163

Flamma — **Copycat**
L.go degli Abeti 6
Tel. 625.1868. Cineclub
Or.: 18,30/20,30/22,30
(English Film Club)

Gaudium — **Mr 's Opus**
v. Damiano Almeyda 32
Tel. 341.535. Or.: 16,30
18,30/20,30/22,30
Ingr. 10.000
di S. Horak, con . Dreyfuss, G. Headly, J. Thomas (Usa '95) — Un professore di musica, frustrato per non aver mai composto nulla di importante, capisce il valore dell'insegnamento. N. V. 2h 15' **Sentimentale**

Iglea Lido — **Cuori al verde**
v. Amm. Rizzo 13
Tel. 545.551. Or.: 16,30
18,30/20,30/22,30
Ingr. 10.000
di G. Piccioni, con G. Scarpati, M. Buy, G. Gnocchi (Ita. '96) — Il lavoro, che problema: ne sanno qualcosa un intellettuale disoccupato, idraulico super-richiesto e giovane che diventa prostituta. N. V. 1h 45'

Tiffany — **Nome in codice: Broken Arrow**
v. le Piemonte 38
Tel. 625.6974. Or.: 16,30
18,30/10,30/22,30
Ingr. 10.000
di J. Woo, con J. Travolta, C. Slater, S. Mathis (Usa '95) — Un ufficiale dell'esercito Usa ruba una bomba atomica per ordire un ricatto e fare soldi. Ma non ha fatto i conti con un collega fedelissimo al governo... N. V. 1h 50'

King — **Toy story**
Via Ausonia 111
Tel. 511.103
Ingr. 10.000
di J. Lasseter, animazioni di P. Docter, R. Quade, A. Brannon (Usa '95) — Le avventure di Woody, cowboy giocattolo preferito dal piccolo Andy, e di Buzz, supereroe spaziale che smania per sostituirlo. N. V. 1h 32' **Animazione**

Rouge et Noir — **Four Rooms**
g. Verdi 82
Tel. 587.288. Or.: 16,30
18,30/10,30/22,30

Nazionalino — **Il cielo è sempre più**
v. E. Amari 180
Tel. 588.290
Or.: 17/19,45/22,30
Ingr. 10.000
di A. Grimaldi, con M. Buy, S. Rubini, L. Barbereschi (Ita. '95) — Una trentina di storie e destini incrociati. Tra cattiverie e amori, mestieri sentimentali e parole, in una Roma primaverile, con 64 attori. N. V. 1h 45'

Metropolitan — **Io ballo sola**
v.le Strasburgo 356
Tel.
Or.: 17/18,45/20,30/22,30
di B. Bertolucci, con L. Tyler, J. Irons, S. Cusak (Ita./Ingh./Fra. '96) — Una giovane americana in cerca del primo irrompe in una villa toscana per le vacanze: tutti gli ospiti ne rimangono affascinati e turbati. N. V. 2h **Comm.**

Jolly — **Ferie d'agosto**
v. Costantino 54, t. 341263
Cineclub. Or.: 16,30
18,20/20,20/22,30
Ingr. 10.000 cinestudio
di P. Virzì, con S. Orlando, S. Ferilli. (Ita. '96) — Due famiglie italiane in vacanza a Ventotene, due stili di vita opposti, l'uno di destra, l'altro di sinistra: i conflitti sotto il sollecone si sprecano. Vist. 14. 1h 45' **Commedia**

Nazionale — **Facile preda**
v. E. Amari 186
Tel. 588.290
17/19,45/22,30
Ingr. 10.000
di A. Sipes, con W. Baldwin, C. Crawford. (Usa '95) — La vita di un'avvocatessa di Miami viene sconvolta da una serie di attentati. In suo aiuto accorre un affascinante ispettore della squadra omicidi. Vist. 14. 1h 25' **Thriller**

Rivoli — **Jack Frusciante è uscito dal gruppo**
v. Imp. Federico
Tel. 362.151. Or.: 16
18,10/20,20/22,30
Ingr. 10.000
di E. Negrini, con S. Accorsi, V. Placido, A. Cenci (Italia '96) — La storia d'amore tra Alex e Aidi nel mondo giovane, gergale, musicale dei nostri giorni. Dal bestseller di Enrico Brizzi. N. V. 1h 40' **Sentimentale**

RAGUSA

Duemila — **Toy story**
Viale Sicilia
Tel. 246.711
Ingr. 10.000
di J. Lasseter, animazioni di P. Docter, R. Quade, A. Brannon (Usa '95) — Le avventure di Woody, cowboy giocattolo preferito dal piccolo Andy, e di Buzz, supereroe spaziale che smania per sostituirlo. N. V. 1h 32' **Animazione**

La Licata — **Io ballo da sola**
v.le Tenente Lena 10
Tel. 621.052
Or.: 17,30/23
di B. Bertolucci, con L. Tyler, J. Irons, S. Cusak (Ita./Ingh./Fra. '96) — Una giovane americana in cerca del primo amore irrompe in una villa toscana per le vacanze: tutti gli ospiti ne rimangono affascinati e turbati. N. V. 2h **Comm.**

6TN

Aurora — **Cine**
Via Golfo
Tel. 711.127

Golden — **Io ballo da sola**
v. Eschilo 12
Tel. 61.149
di B. Bertolucci, con L. Tyler, J. Irons, S. k (Ita./Ingh./Fra. '96) — Una giovane americana in cerca del primo irrompe in una villa toscana per le vacanze: tutti gli ospiti ne rimangono affascinati e turbati. N. V. 2h **Comm.**

Mi — **Mary Reilly**
Via L. Cadorna
Tel. 61.122
. Frears, con J. Roberts, J. Malkovich, M. Gambon (Ingh. '96) — Dottor Jekyll e Mister Hyde visti attraverso gli occhi della cameriera, attratta dal loro fascino contrapposto e innamorata di entrambi. N. V. 1h 46' **Drammatico**

Vasquez — **Toy story**
Via Filisto 5
di J. Lasseter, animazioni di P. Docter, R. Quade, A. Brannon (Usa '95) — Le avventure di Woody, cowboy giocattolo preferito dal piccolo Andy, e di Buzz, supereroe spaziale smania per sostituirlo. N. V. 1h 32' **Animazione**

Verga — **Othello**
Tel. .042
di O. Parker, con L. Fishburne, I. Jacob, K. Branagh (Usa '95) - Una versione tragedia shakespeariana dell'omonimo compiuto da Otello geloso del perfido e intrigante Iago. N. V. 2h 05' **Tragico**

TRAPANI

**** — **Mary ly**
Corso Italia
Tel. 21.669
di S. Frears, con J. Roberts, J. Malkovich, Gambon (Ingh. '95) — Dottor Jekyll e Mister Hyde visti attraverso gli occhi cameriera, attratta dal loro fascino contrapposto e innamorata di entrambi. N. V. 1h 46'

**** — **Ferie d'agosto**
v. Marconi 12
Tel. 539.760
di P. Virzì, con S. Orlando, S. Ferilli. (Ita. '96) — Due famiglie italiane in vacanza a Ventotene, due stili di vita opposti, l'uno di destra, l'altro di sinistra: i conflitti sotto il sollecone si sprecano. Vist. 14. 1h 46' **Commedia**

King — **Braveheart**
Corso V. Emanuele
Tel. 21.061
di M. Gibson, con M. Gibson, S. Marceau, P. McGoohan (Usa '95) — Le William Wallace, eroe scozzese in lotta per l'indipendenza del suo Paese soffocato da nobili corrotti e da inglesi rapaci N. V. 2h 57' **Avventuroso**

ARENE

MESSINA

Gree Sku
S.S. 113 km 12,200
Tel. 090/325
Or.: 20,30/22,40

Savio
Via Frumentario
Tel. 090/711.
Or.: 20,35/22,45
CHIUSO

RAGUSA

Giardino
v. Nuova 7 - Cisazza
Fraz. S. Croce Camerina
Or.: 20,30/22,40

CALTANISSETTA

Impero
p.zza Garibaldi, 4
Riesi
Or.: 20,30/22,40
CHIUSO

CAGLIARI

Alfieri — Via della Pineta 209 — Tel. 301.378 — Or.: 17/18,30/22 — L. 10.000/7000
Strange Days di K. Bigelow, con R. Fiennes, A. Bassett, J. Lewis (Usa '95) — Los Angeles, vigilia del 2000: folla e morte ruotano intorno allo spaccio di Squid, una «droga» che permette di vivere pezzi di vita altrui. V. M. 14 2h 25' #antithriller

[illegible] — Via Daledda 46 — Or.: 16/18/22
Braveheart - Cuore impavido di M. Gibson, con M. Gibson, S. Marceau, P. McGoohan (Usa '95) — Le avventure di William Wallace, eroe scozzese in lotta per l'indipendenza del suo Paese soffocato da nobili corrotti e da inglesi rapaci N. V. 2h 57'

Capitol — Via Roma 187 — Tel. 651.389. Or.: 16,30 18,30/20,30/22,30 — Lire 10.000/7000
Il ballo [illegible] sola di B. Bertolucci, con L. Tyler, J. Irons, S. Cusak (Ita./Ingh./Fra. '96) — Una giovane americana in cerca del primo amore irrompe in una villa toscana per le vacanze: tutti gli ospiti ne rimangono affascinati e turbati. N. V. 2h

Nuovo Odeon — Via Orfano — Tel. 667.798 — Or.: 16,30/18/19,30/21/22,30 — L. [illegible]
Toy story di J. Lasseter, animazioni di P. Docter, R. Quade, A. Brannon (Usa '95) — Le avventure di Woody, cowboy giocattolo preferito dal piccolo Andy, e di Buzz, supereroe spaziale che smania per sostituirlo. N. V. 1h 32' Animazione

[illegible] Olympia — Via Roma, 81 Tel. [illegible] — Or.: 16/19/22 — L. 10.000/7000
[illegible] di M. Scorsese, con R. De Niro, S. Stone, J. Pesci (Usa '95) — Ascesa e caduta di un gangster, padrone di casinò a Las Vegas, innamorato [illegible] un'affascinante bionda. Ispirato alla vita [illegible] Frank Rosenthal. V. M. 14 2h 58'

ORISTANO

Ariston — Via Diaz 1a — Tel. 212.020 — Or.: 16/18/20/22
Va' dove [illegible] porta [illegible] di C. Comencini, con V. Lisi, M. Buy, T. Kanyo (Italia '95) — Una nonna scrive alla nipote per raccontarle la propria vera vita e per indurla a seguire i suggerimenti del cuore. Dal romanzo della Tamaro. N. V. 1h 47'

NUORO

Le Grazie — Via Manzoni 2 — Tel. 35.078 — Or.: 16/20/22 — Lire 10.000/8000
Va' dove [illegible] porta il cuore di C. Comencini, con V. Lisi, M. Buy, T. Kanyo (Italia '95) — Una [illegible]nna scrive alla nipote per raccontarle la propria vera vita e per indurla a seguire i suggerimenti del cuore. Dal romanzo della Tamaro. N. V. 1h 47'

SASSARI

Ariston — Viale Trento II — Tel. 281.273 — [illegible]r.: 16,30/18,30/20,30/22,30 — L. 10.000/7000
Io ballo [illegible] sola di B. Bertolucci, con L. Tyler, J. Irons, S. Cusak (Ita./Ingh./Fra. '96) — Una giovane americana in [illegible] del primo amore irrompe [illegible] una villa toscana per [illegible] vacanze: tutti gli ospiti ne rimangono affascinati e turbati. N. V. 2h Comm.

Moderno — [illegible] Umberto I [illegible] — [illegible]. 235.147 — Or.:16,30/18/19,30/21/22,30 — Lire 10.000/7000
Toy story di J. Lasseter, animazioni di P. Docter, R. Quade, A. Brannon (Usa '95) — Le avventure [illegible] Woody, cowboy giocattolo [illegible] preferito dal piccolo Andy, e di Buzz, supereroe spaziale [illegible] smania [illegible] sostituirlo. N. V. 1h 32'

Quattro Colonne — Corso V. Emanuele II 62 — Tel. 239.369. Or.: 16,30 18,30/20,30/22,30 — Lire 10.000/7000
[illegible] da Las Vegas di M. Figgis, con N. Cage, E. Shue, J. Sands (Usa '95) — Una [illegible] d'amore disperato a Las Vegas fra uno sceneggiatore alcolizzato e una prostituta [illegible] cuore d'oro. Dal romanzo di John O'Brien. V. 14 1h 52'

[illegible]
[illegible]
Tel. 504.071 — Ore 21 — Lire [illegible]
Teatro Civico — [illegible] III — [illegible]. 40.821 - Turno B — Ore 21. L. 20/18/15/13.000
Concerto [illegible] pianista Stefano Figliola, [illegible] Pedro Ignacio Calderon. Musiche di Rachmaninov e Shostakovic.

Sant'Eulalia — Via Collegio 2 — Tel. 659.392
[illegible]
di O. Parker, con L. Fishburne, I. Jacob, K. Branagh (Usa '95) - Nuova versione della tragedia shakespeariana dell'uxoricidio compiuto da Otello. N. V. 2h 05' Tragico

Isola [illegible] — Via [illegible]ca 4, [illegible] — Tel. 816.515 Ore 21,30 — Lire 12.000/8000
Verso il teatro [illegible] futurista, [illegible] P. Puppa, M. Manicardi, M. Faticoni.

[illegible] [illegible] — v. Principe Amedeo [illegible] — Tel. 651.006 — L. 10.000
[illegible]

Teatro Alkestis — Via Loru — Ore 21
OGGI RIPOSO

ORISTANO

Teatro Garau — via Parpaglia — Or. 21 — L. 19.000/16.000
OGGI RIPOSO

SASSARI

Ferroviario — Ore 9,30 [illegible] 4000
La compagnia La botte e il cilindro presenta: **La piccola fiammiferaia** di Pier Paolo Conconi.

Verdi — Via Politeama. Tel. 239.179 — Or.: [illegible] — L. 26/23/20/12.000
La compagnia La contemporanea '83 presenta: [illegible] lungo [illegible] [illegible]e, di Thornon Wilder. Con Sergio Fantoni, regia di [illegible] Pezzoli

SASSARI

Quel lungo pranzo con Sergio [illegible]

Sergio Fantoni (nella fotografia) è protagonista del lavoro teatrale di Thornton Wilder «Il lungo pranzo di Natale», in scena al Verdi di Sassari

IL [illegible]

In concerto

Il pianista Giorgia Tomassi oggi e domani al Comunale di *Cagliari* suona Rachmaninov (Concerto n. 3 in re minore op. 30) e Shostakovich (Sinfonia n. 5 [illegible] minore op. 47), assieme all'orchestra del «Palestrina» diretta da Pedro Ignacio Calderón. Musica e politica al Tenda, con la Festa dell'Ulivo: dalle 20,30 sul palco i Tazenda, Piero Marras, Elena Ledda, i Sonos, il Coro di Neoneli, Enrico Frongia [illegible] Alberto Balia, Toto Alcades, i Glee's e il Teatro delle Mani di Mauro Sarzi. Nella sala concerto del Verdi, a *Sassari*, l'Ensemble Cantilena Antiqua diretta da Stefano Albarello propone «Laus [illegible] Amor», ovvero fede e amore nella musica medioevale fra XIII e XIV secolo. Il narratore è Vincenzo Versari. A *Nuoro* gli Incontri musicali di Primavera ospitano [illegible] fisarmonicista Massimiliano Pitocco. In programma brani di Franck, Gubajdulina, Moresco, Derbenko, Semionov [illegible] Tschernikov; auditorium della biblioteca Satta, alle 20,30.

Teatro

Unica replica per «Il lungo pranzo [illegible] Natale» di Thornton Wilder, con Sergio Fantoni, [illegible] gi al Verdi di *Sassari*. Paolo Hendel [illegible] al Comunale di *San Gavino* (ore 21) per «Nebbia in Valpadana»: raccomanda un paio di potenti fari allo iodio per far luce nei nostri confusi cervelli da italiani della [illegible] da repubblica. Due conferenze-spettacolo a *Quartu*. Per «Frammenti [illegible] avanguardie», Marinella Manicardi e Mario Faticoni assieme al critico Paolo Puppa ricreano una «Serata futurista» all'Isolateatro, con pagine di Marinetti, Boccioni, Corra, Settimelli, Corradini, Pratella, Petrolini, Palazzeschi [illegible] Campanile. «Il teatro della contraddizione» sarà invece il [illegible] dell'incontro con Claudio Remondi e Riccardo Caporossi, ospiti del ciclo «Cinque modi d'attore», curato da Gigi Livio per la compagnia I Nuovi (alle 20,30, sala della 5ª Circoscrizione di via Brigata Sassari).

[illegible]

Al Sant'Eulalia di *Cagliari* da oggi sullo schermo «Othello» di Oliver Parker, con Laurence Fishburne, Irene Jacob [illegible] - nel ruolo di Jago - Kenneth Branagh, [illegible] Vicoletto (via San Giacomo 60, alle 21) proietta «I laureati» di Leonardo Pieraccioni.

In mostra

Le incisioni di Lina Zinchiri e Marco Puttolu [illegible] esposte da stasera [illegible] *Cagliari* nella galleria dell'associazione Intergrafica (via Barcellona 62). La mostra fa parte [illegible] ciclo «Battute a due», che proporrà le opere di sei giovani incisori cresciuti all'Accademia di Belle arti di Sassari. [m. m.]

TV PRIVATE

Videolina

6,45 **Fisicinema**
7 — **Junior tv**, cartoni [illegible]
8 — **Il mercatino**, proposte commerciali
13 — **Tgs telegiornale sardo**, [illegible] edizione: politica, cronaca, economia, attualità, spettacolo, [illegible]. Una edizione ogni mezz'ora
15 — **Bazaar**, proposte commerciali
16 — **Pianet[illegible] giovani**
16,30 **Junior tv**, cartoni animati
18 — **Tgs**
18,30 **Notte [illegible]**
[illegible] — **Tgs telegiornale sardo**, edizione [illegible] politica, cronaca, economia, attualità, spettacolo, sport. Una edizione ogni mezz'ora
21 — **Acchiappadieci**
21,30 **Videolina occupata da Lapola [illegible]**
[illegible] **Sportivi**
23 — **Tgs telegiornale sardo**, edizione [illegible] notte: politica, cronaca, economia, attualità, spettacolo, sport. Una edizione ogni mezz'ora
1 — **Notte mania**
1,30 **Commerciale**
2 — **Lapola**
— — **Programmi [illegible] stop**

Azzurra [illegible]

14 — **Commerciali**
16 — **Film**
17,30 **Documentario**
18 — **Supercartoons**, cartoni animati
19 — **Telefilm**
19,30 [illegible], notiziario
20 — [illegible], notiziario
20,30 **Film**
22 — [illegible]
22,30 **Azzurra**, notiziario

T. C. S.

7,30 [illegible]ra [illegible] **Kyoko**, cartone animato
8 — **Machine Allen**, [illegible]
8,30 **Mattinata con... Il** [illegible]
13,10 **Soldato Banjanin**, [illegible]
13,30 **Io sono Teppei**, cartone animato
14 — **Cd network**, musicale condotto dal dj Mauro Ferrucci
14,30 **Chin[illegible]**, telefilm
15 — **Mercatino**
17 — **Tg**
17,30 **Merenda & cartoons**, varietà
17,35 **Pat ragazza baseball**, cartone animato
18,05 **Godam**, cartone animato
18,30 **Machine Allen**, telefilm
19 — **Tg**
19,30 [illegible] **dolce Kyoko**, cartone animato
20 — **Punta alla B**, situation comedy
[illegible] **Una ragione per morire**, film
22,30 **Freddy's Nightmares**, telefilm
24 — **Vipmania**, magazine
26 — **Tg**

Telesetar

10,15 **Tv shop**, televendita
12 — **La signorina Andrea**, telenovela
12,55 **Ricicli**
13 — **Zoom**
13,30 **Cartoni animati**
[illegible] — **Sport regionale**
15,30 **Tv shop**
17,15 **Fbi**, telefilm
18,15 **Zoom**
18,45 **Redazionale**
19 — **La signorina Andrea**, telenovela
20 — **Cartoni a**[illegible]
[illegible] **La cosa buona della vita**, rubrica
21,45 **Identità bruciata**, miniserie
22,30 **Sport room**, rubrica sportiva
24 — **Fbi**, telefilm

Cinquestelle

7 — **Prima informazione** (ogni 15 minuti)
8 — **Videoclassic**
11,45 **Televendite**
12 — **Videoclassic**
13 — **Rubrica**
13,25 **Solo musica italiana**
14 — **Telegiornale**
[illegible] — **Televendite**
17 — **Giocando con le stelle**
17,15 **Spettacolo** [illegible]
18 — **Wilma e... contorni**
18,30 **Tè per due**
19,30 **Telegiornale**
20 — **Solo musica [illegible]iana**
20,30 **Tutto tris e tolip**
20,34 **Diagnosi**
22,30 **Telegiornale**
23,30 **Videoclassic**
24 — **Messaggerie**

Telesardegna

8 — [illegible]
10 — **Linea** [illegible]
11 — [illegible]
11,30 **Alazzone**
12,30 **Telegiornale**
12,45 **Mega Arcana**
13 — **Salko**
13,30 **Telegiornale**
13,45 **Mega Arcana**
14 — **Telegiornale**
14,15 **Mega Arcana**
14,30 **Telegiornale**
14,45 **Scoop Planet**
15,30 **Alazzone**
16,30 **Pubblialba**
18 — **Telegiornale**
18,15 **Telegiornale**
18,20 **Ted**
19 — [illegible]
19,15 **Contrasempore**
19,25 [illegible]
19,45 **Telegiornale**
20,15 **Telegiornale**
20,40 **Te sport**
21 — **Roma, o cara**
22,30 **Telegiornale**
23 — **Telediario**
23,15 **Scoop Planet**
24 — **Vhs**

Telegì

8,30 **La copertina**
9,20 **Alazzone**
10 — [illegible]k
11,30 **Fa[illegible]** [illegible]
13,25 **La copertina**
13,30 **Telegiornalizia** (non stop)
14,55 **Il mercatino**
15 — **Documentario**
15,55 **Il mercatino**
16 — **Campionato nazionale [illegible] Tennis Tavolo**
18,30 [illegible]
17,10 **Pan Mobil**
18,10 [illegible] **Vaticano**, [illegible] collegamento via satellite [illegible] il Centro Studi Vaticano
[illegible] **Alazzone**
19,25 [illegible] **copertina**
19,30 **Telegiornalizia** (3 edizioni)
20,30 **Il mercatino**
20,40 **Telegiornale Vaticano** (replica)
21 — **Casa insieme**, rubrica [illegible] sui problemi della [illegible]
22,15 **Lo sportello [illegible] Telegì**
22,55 **Il** [illegible]
23 — **Telegiornalizia**
23,55 **Il Mercatino**
24 — **Programmi notturni**

Sardegna 1

6,30 **Sardegna giornale**, notiziario
6,45 **Agenda**, rubrica
6,55 **Sardegna giornale**, [illegible]
7,10 **Agenda**, rubrica
7,20 **Sardegna giornale**, notiziario
7,35 **Agenda**, rubrica
7,45 **Sardegna giornale**, notiziario
8 — **Agenda**, rubrica
8,10 **Sardegna giornale**, notiziario
8,25 **Agenda**, rubrica
8,35 **Sardegna giornale**, [illegible]
8,50 **Agenda**, rubrica
9 — **Televendite**
12,45 [illegible] **con noi**, rubrica
13 — **Per la** [illegible], rubrica
13,40 **Sardegna giornale**, notiziario
15 — **Il ficcanaso**, rubrica
18,45 **Underground nation**, rubrica musicale
19,15 **Il ficcanaso**, rubrica
[illegible]40 **Sardegna giornale**, notiziario
20 — [illegible] **con noi**, rubrica
[illegible] **la strada**, rubrica
21 — **A sud di Reno**
22,40 **Sardegna giornale**, [illegible]
23 — **Ok motori**
0,15 **Sardegna giornale**
0,30 **Mercoledì casa a Manhattan**, film
2 — [illegible] [illegible], rubrica musicale
2,30 **Underground nation**, rubrica musicale
3 — **Sardegna giornale**, notiziario
3,15 [illegible] **in spine**
4,30 **Underground nation**, rubrica [illegible] sicale
5 — **American animals**, film

Sardegna Due

7,30 **Telefilm**
9 — **Televendite**
12 — **L'edicola di Fumari**, talk show
14,20 **Sardegna Due news**, notiziario
15 — **Televendite**
17 — **Spettacolo aperto**, speciale
17,30 **Wilma e contorni**, rubrica, conduce Wilma De Angelis
18,30 **Tè** [illegible] **due**, talk show
19,30 **Sardegna Due** [illegible], notiziario
20 — **Tg rosa**, informazione leggera
20,30 **Tutto Tris & Tolip**, speciale
20,35 **Fumari** [illegible], [illegible] show
21,30 [illegible] [illegible] **collegio**, talk show
22 — **Tg rosa**, informazione leggera
22,30 **Sardegna Due news**, notiziario
23 — **Solo musica italiana**, musicale. Conduce Carla [illegible]
23,15 [illegible]a [illegible]a, speciale
23,45 **Frame**, fotocalco
0,15 **Il meglio di spettacolo aperto**, musicale
1 — **Sardegna Due** [illegible] notiziario

Eventuali errori e variazioni [illegible] programmi sono causati dalla non tempestiva comunicazione da parte delle emittenti

Cinema, cinema.

Grande successo di critica [illegible] di pubblico per i volumi della collana "Tuttocinema". Tre spettacoli eccezionali da non perdere in libreria.

Casa Ejzenštejn di Gianni Rondolino: [illegible] raccolta di 50 scritti, opera di uno dei maggiori esperti di storia e critica del cinema. Un viaggio dalle origini del cinematografo ai registi di oggi.

Cinema chissà - I film degli anni ottanta di Stefano Reggiani: [illegible] anni di recensioni presentate da Lietta Tornabuoni e firmate dall'indimenticabile critico cinematografico de "La Stampa".

Davanti allo schermo. Cinema italiano 1931-43 di Mario Gromo: una novità davvero importante. Una collezione di film recensiti su "La Stampa" da un illustre scrittore e critico di straordinaria acutezza [illegible] sensibilità. Una vera e propria storia [illegible] cinema italiano sotto [illegible] fascismo, una vivace storia del costume e della cultura del tempo.

Casa Ejzenštejn, pp. XIV-194, con 38 illustrazioni nel testo, L. [illegible] *Cinema chissà*, pp. XIV-232, L. 22.000
Davanti allo schermo, pp. XX-236, con 14 illustrazioni nel testo, L. 22.000

I LIBRI DE

Gli abbonati a "La Stampa" hanno diritto ad uno sconto del 20% sui singoli volumi "Tuttocinema" e possono acquistarli presso il Salone di via Roma 80 a Torino. Per abbonati e non, le tre opere insieme sono in vendita al prezzo speciale di L. 45.000 e potranno essere richieste contrassegno all'[illegible]

NUOVA OPEL ASTRA SW 1.4 16V 90 CV

PROVARE PER VINCERE

AUT. ■■. SCADE IL 15/4/96

SABATO 13 E DOMENICA 14
ENTRI

NEL SETTE DEL CORRIERE DELLA SERA DELL'11/4 E SPRINT DEL CORRIERE DELLO SPORT DEL 13/4 TROVI CARTAGOL. GIOCA E VINCI DAL TUO CONCESSIONARIO OPEL.

Ti aspettiamo sabato e domenica prossima con fantastici premi: •10 Astra SW Euro 96 •20 viaggi per due persone in Inghilterra •100 TV color Combi Philips da 14".

E in più un'offerta grintosa.

Lire 26.400.000

OPEL

OFFICIAL SPONSOR

euro96 England

GENERALAUTO SRL
CONCESSIONARIA OPEL-PONTIAC
Strada Valenza 3
CASALE MONFERRATO
tel. 0142-454595 - Fax 0142 456443

Maccarini srl
CONCESSIONARIA OPEL-PONTIAC
per ALESSANDRIA - VALENZA
Via Marengo 162/B - **ALESSANDRIA**
tel. 0131 262075-262174-Fax 0131-254393

B.S. auto srl
CONCESSIONARIA OPEL-PONTIAC
NOVI LIGURE - Via Serravalle 52 - 0143/329871
TORTONA - S.S. per Genova 3/I - 0131/863379

BARBELLA GAGLIARDI SAFFIRIO

Quanti,

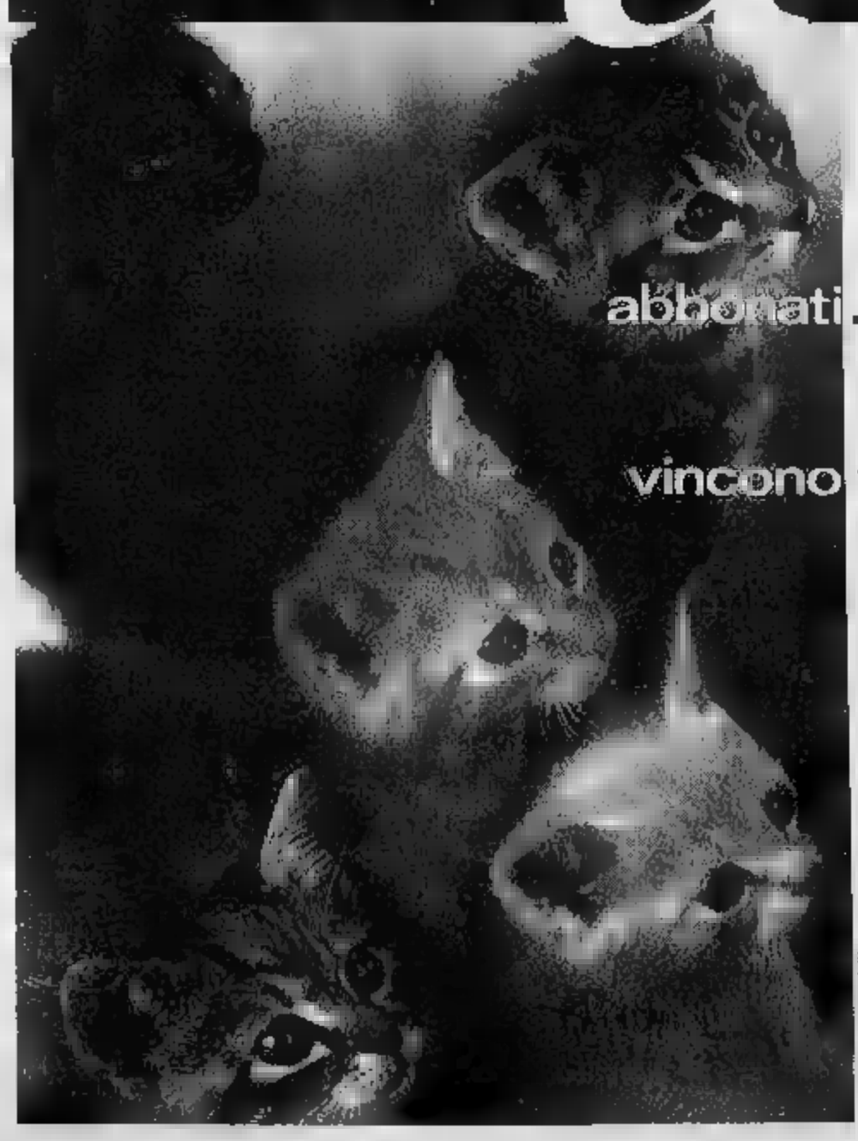

i premi in palio per gli abbonati. Tra lo "Strappa e Vinci" e le estrazioni vincono tutti. Mica i soliti quattro gatti.

OGNI COPIA, PER UN ANNO INTERO, VI COSTERÀ SOLO
1.000 LIRE
con l'abbonamento postale '96.

Perché sorprendersi di tanta generosità? In fondo lo sanno tutti: l'abbonamento 1996 ■ il migliore amico di chi legge La Stampa, ■ non solo per via dei numerosi premi in palio. Non ■ credete?

■ **fedele.** Vi porta direttamente ■ casa La Stampa per un anno intero.

Costa poco. Ogni copia ■ costa solo 1.000 lire, un prezzo d'altri tempi per un risparmio immediato. Pensate, l'abbonamento postale per ■ giorni ■ settimana costa appena 308.000 lire l'anno.

Basta ■■ gesto ed è subito da ■■. Infatti potete abbonarvi in molti modi diversi. ● Direttamente al Salone La Stampa di ■■■ Roma 80, ■ Torino. ● Tramite bollettino postale. ■ Tramite bonifico bancario. ■ Con una semplice telefonata allo 011-6568334/335, indicando gli estremi della vostra carta di credito Targa, Visa o Mastercard.

Vi vuole bene. L'abbonamento vi ■■■■ un bel po' di agevolazioni ■ benefici esclusivi. Come gli sconti sull'acquisto dei libri, delle videocassette, degli audiolibri ■ dei CD-ROM de La Stampa.

Porta fortuna. Chi ■ abbona vince sempre, grazie allo "Strappa e Vinci" ■ alle grandi estrazioni mensili. ■ Con la cartolina **"Strappa ■ Vinci"** che verrà consegnata ■ ogni abbonato il premio è garantito: dalle macchine fotografiche CD YASHICA T5 ■ radioregistratori, dagli stereo portatili alle giornate di abbonamento in più, vincono proprio tutti.

OGNI MESE, PER CINQUE MESI, POTETE VINCERE UNA FIAT PUNTO.

IN ■■ FANTASTICI PREMI CON LO "STRAPPA E VINCI".

● Con le **grandi estrazioni** ogni mese, per cinque mesi, sono in palio: una splendida **Fiat Punto 55 S**, telecamere Hitachi, TV Color 14" con videoregistratore incorporato Grundig, microsistemi hi-fi. *Per ulteriori informazioni, telefonate allo 011-6568334/335 (fax 011-5627958).*

TARGA
PARTNER LA STAMPA
Potete pagare l'abbonamento con Targa, la carta di credito che trasforma i vostri acquisti in una nuova Fiat, Lancia o Alfa Romeo. BONUS TARGA + 10%. Per informazioni tel. 011/6885244. ■■■■ 11/1/96

LA STAMPA

L'ABBONAMENTO. IL MIGLIORE ■■■CO DI CHI LEGGE LA STAMPA

FIAT
è
ALFA ROMEO
VENDITA E ASSISTENZA
Zona D/3 - ALESSANDRIA
Tel. 0131/249520 (2 linee r.a.)

LA STAMPA
ALESSANDRIA
E PROVINCIA
Venerdì 12 Aprile 1996 — 37
Redazione: via Cavour 5, telefono 266.303 / Stampa In: 263.360

RUDI
è
HYUNDAI
VENDITA E ASSISTENZA
Zona D/3 - ALESSANDRIA
Tel. 0131/249549 (2 linee r.a.)

Ieri sono stati estratti 180 nuovi «volontari»

Uno scrutatore su 3 rinuncia all'incarico

ALESSANDRIA. Saranno [illegible] gli scrutatori che, per le elezioni politiche [illegible] 21 aprile, [illegible] in servizio nei 144 seggi ordinari, più sei speciali, della città. Per ogni seggio gli scrutatori sono quattro, la metà invece nei seggi speciali.

Gli ultimi 180 scrutatori sono stati estratti a sorte ieri, a mezzogiorno, in Comune, attingendoli nell'elenco dei volontari.

Negli [illegible] giorni [illegible] i 5[illegible] stati scelti, sempre col sorteggio, dall'elenco principale che, dopo l'approvazione dell'ultima legge elettorale, era stato istituito in Comune scegliendo a [illegible] un determinato nu[illegible] di elettori.

Ricevuta la nomina, 180 [illegible] prescelti - circa un terzo - [illegible] rinunciato chiedendo, con motivazioni varie, di [illegible] cancellati. Ieri, quindi, si è proceduto con l'estrazione dei [illegible] dall'elenco dei volontari, in questo caso non ci dovrebbero più esse[illegible] rinunciatari, a parte qualche caso dovuto soltanto a motivi di forza maggiore.

La Corte d'Appello di Torino, invece, [illegible] proceduto [illegible] nomi[illegible] [illegible] 150 presidenti di seggio, per il momento non si [illegible]no ancora casi di rinuncia, anche se è scontato che non mancheranno, [illegible] sostituzioni dell'ultimo moment[illegible].

Sino a ieri sera non si conosceva ancora quale sarà il compenso per presidenti e scrutatori, si attende la comunicazione da Roma. Lunedì, invece, dalla prefettura verrà reso noto, dopo gli ultimi controlli, il numero esatto degli elettori in provincia.

Amministrative a Montacuto. Il 26 maggio per l'elezione [illegible] consiglio comunale si voterà anche a Montacuto, oltre che a Valenza. E' [illegible] dei Comuni più piccoli della provincia, [illegible] 392 abitanti e 370 elettori: [illegible] maschi e 172 femmine (in controtendenza, quindi). Si era votato nel maggio del '91, aveva vinto la lista [illegible] sindaco Ettore Marciano che amministra con l'assessore delegato Ubaldo Dallocchio e gli assessori Bruno Volpara e Sergio Frascaroli.

Per il momento non sono [illegible]te [illegible] presentate liste [illegible] candidati. «Se ne parla da cinque anni - dicono in paese -, sin da poche ore dopo la vittoria di Marciano, ma nulla è ancora deciso». Si devono eleggere il sindaco, otto consiglieri di maggioranza e [illegible] di minoranza.

Franco Marchiaro

ELETTORANDO

Ecco gli appuntamenti elettorali di oggi segnalati dai candidati.

● L'on. Angelo [illegible] (**Rifondazione comunista**) alle 12,30 incontra gli operai della Linclalor di Villanova e alle 18 a Tortona.

● Eugenio Viale (**Polo per le libertà**) alle 9 è al mercato di Pontestura, alle 10 ad un dibattito di studenti a Valenza, alle 15 Mutuo soccorso di Casale, alle 19 al bar Cervinia di Valenza e alle [illegible] ad un incontro del Polo moderato alla Baronino a Casale. Alle 21 al ristorante Cannone d'oro di Sale il Polo presenta l'on. Gian Piero Broglia e Eugenio Filigrana. Franco Stradella alle 21 è al residen[illegible] S. Michele con la Coldiretti.

● L'on. Gian Franco Astori e Renzo Penna (**Ulivo**) incontra[illegible] a Felizzano, in municipio, i cittadini di Felizzano, Quattordio e Masio. Alle 14,30, Penna e il [illegible] Enrico Morando incontrano ad Alessandria i dirigenti dell'Ascom. Enrico Nerviani (Popolari per Prodi) alle [illegible] è a Valenza nella sede del ppi, in via Cavallotti.

■ L'on. Oreste Rossi (**Lega Nord**) alle 21 è nella sede [illegible] Circoscrizione Alessandria Nord, agli Orti, con Daniele Poggio, il sindaco e l'assessore Torgani. Antonio Zanardi [illegible] alla Soms di Sarezzano.

● Esponenti dell'Associazione piccola e media industria interrogano candidati di **Lega, Polo e Ulivo** [illegible] temi dell'economia alle 17,16 nella sede Api di Alessandria (corso Roma 35).

Ingegnillu ma non per il vale

Un seggio alla sede dell'Europista «Ma poi solo riunioni di quartiere»

ALESSANDRIA. In forse l'agibilità della sede della Circoscrizione Europista.

Nei giorni scorsi il Comune ha fatto sapere ai consiglieri e al presidente di circoscrizione che dopo la istituzione dei seggi elettorali dovranno essere riviste le concessioni per le due associazioni alle quali era [illegible] l'uso di alcuni spazi nella sede.

«Una delle [illegible] è un [illegible] musicale di ragazzi - spiegano i consiglieri - che ha [illegible] che usa [illegible] modo da insonorizzarla e non disturbare altri che frequentano la sede».

Ma il [illegible] problema sembra [illegible] l'uso che si fa della sede, come spiega l'architetto Schiavone da Palazzo Rosso: «Ci sono delle norme precise da rispettare per quanto riguarda le uscite [illegible] sicurezza».

E aggiunge: «Se le riunoni sono ristrette ai consiglieri della circoscrizione e quindi private è un conto altrimenti si devono rispettare le leggi per [illegible] sicurezza degli ambienti adibiti [illegible] spettacoli. O [illegible] una sede di quartiere oppure un locale pubblico. Il problema infatti si estende anche alle aule grandi delle scuole».

Una «querelle» sul seggio elettorale

I consiglieri di Circoscrizione però non sono propensi ad [illegible] cettare queste giustificazioni [illegible] protestare: «Se è inagibile dovrebbero eseguire i lavori prima dell'istituzione dei seggi elettorali». [a. m.]

Trecento alluvionati ebbero il primo acconto poi sparirono

Mezzo miliardo da rendere

Non avendo più presentato i documenti saranno chiamati [illegible] restituire il trenta per cento. In Comune restano solo 650 pratiche ancora da definire

[illegible] Si [illegible] al 10 aprile Il Comune ha erogato agli alluvionati del novembre '94 circa 168 miliardi dei 192 già messi a disposizione dalla Stato attraverso la prefettura. Di questa [illegible] almeno 500-600 milioni dovranno [illegible] restituiti, con gli interessi di legge (il 10 per cento) da quei trecento alessandrini che dopo aver ricevuto il primo acconto del 30 per cento sul danno dichiarato non hanno presentato la prevista domanda di risarcimento.

Le pratiche di rimborso pervenute all'Ufficio danni aperto dopo l'alluvione in Comune e [illegible] supervisore l'assessore Mario Torgani sono circa 13 mila, [illegible] danni ai beni immobili e mobili, auto ed altri veicoli compresi. Di queste soltanto 650 circa sono ancora da definire, [illegible] richiesta di ulteriori documentazioni.

Per il primo acconto del 30 per cento erano stati erogati 93 miliardi e 615 milioni. Ora, per beni immobili e mobili, è stato erogato anche il secondo acconto, circa 70 miliardi. Per gli immobili è [illegible] così rimborsato il 71,25 per cento del 75 per cento [illegible] danno, resta da completare il pagamento - lo sarà a lavori ultimati - del 3,75 per cento.

Poi vi sono gli immobili [illegible] ad uso abitativo, le domande presentate sono state 634, le pratiche già concluse [illegible] 421, per il momento hanno ricevuto il 30 per cento. Sono state 595 le richieste di risarcimento per le auto non rottamate ma cedute alle case automobilistiche od a privati, 423 [illegible] state espletate e pagate integralmente.

Per gli immobili ad uso abita[illegible] [illegible] circa 1300 gli interessati che non hanno ancora ricevuto il secondo [illegible], [illegible] per un migliaio tutto è già pronto, riceveranno il mandato non appena presenteranno almeno fatture per il 30 per cento dei lavori eseguiti.

Abbiamo detto dei trecento che non hanno presentato domanda dopo il primo acconto, in massima parte si tratta di danni a beni mobili, e possono [illegible] farlo [illegible] al 30 aprile, grazie alla riapertura dei termini. Per gli immobili i termini sono chiusi, invece, [illegible] tempo.

Per chi [illegible] presenterà la domanda la giunta, con una delibera, emanerà [illegible] provvedimento per richiedere il rimborso della somma ricevuta più l'interesse del 10 per cento.

Lo Stato, abbiamo detto, ha già messo a disposizione del Co[illegible] 192 miliardi: [illegible] per gli immobili e 72 per i beni mobili. Ora il vice segretario generale Diego Giusti, responsabile del servizio risarcimenti, ha chiesto ulteriori 38 miliardi.

L'assessore Torgani, intanto, ricorda che per i mobili collocati in immobili danneggiati non ad uso abitativo - interessate in particolare associazioni di volontariato - la domanda può an[illegible] essere presentato entro il 30 aprile, come per tutti gli altri beni mobili anche registrati. Gli interessati possono telefonare ai numeri 202298 e 202255 per informazioni. [fra. mar.]

L'assessore Mario Torgani

AIUTI DA BERGAMO

Soldi ad aziende agricole

Venerdì [illegible] l'assessore provinciale all'Agricoltura Agostino Gatti ha consegnato la somma [illegible] 40 milioni ad alcune aziende agricole particolarmente colpite dall'alluvione del novembre '94 [illegible] parroci degli Orti, don Gino Casiraghi, e di San Michele, don Ivo Piccinini. La somma era stata raccolta dai dipendenti dell'amministrazione provinciale di Bergamo, in segno di solidarietà alle popolazioni alluvionate. A Natale l'[illegible] provinciale bergamasco, Franco Collaoni, aveva preso contatto diretto con alcune aziende agricole per verificarne i danni subiti. E' stato poi deciso [illegible] assegnare la somma raccolta alle aziende di Carlo Borsano, Giuseppe Panizza, Giovanni Zarrillo, tutte situate nella zona di San Michele. Parte della cifra è stata consegnata [illegible] parroci [illegible] rioni maggiormente colpiti, per destinarla a famiglie alluvionate. [c. re.]

Avvistato da un automobilista, perdeva frammenti luminosi

Globo misterioso su Tortona Disco volante o meteorite?

[illegible] Avvistamento misterioso nel cielo di Tortona. C'è chi parla esplicitamente [illegible] dischi volanti, ma gli stessi [illegible]perti invitano a non trascurare l'ipotesi che si sia trattato semplicemente [illegible] un fenomeno astronomico, anche se piuttos[illegible] [illegible]: [illegible] meteorite.

Tutto è accaduto qualche giorno fa, nella tarda serata del lunedì [illegible] Pasqua. Della vicenda si [illegible] ora interessando il Centro italiano di studi ufologici, che [illegible] raccolto [illegible] segnalazione relativa all'avvistamento.

L'episodio [illegible] [illegible] verso le 22 e si è svolto in una man[illegible] di secondi. Il testimone è [illegible] automobilista che da Viguzzolo era diretto [illegible] Tortona. Racconta Paolo Toselli, referente [illegible] Centro ufologico in provincia: «Arrivato alla periferia della città, l'uomo ha notato [illegible] [illegible] fronte a sé un globo luminoso attraversare il cielo da destra verso sinistra. L'oggetto si muoveva parallela[illegible] alla linea dell'orizzonte, abbassandosi».

L'alessandrino Paolo Toselli, esponente del Centro [illegible] studi ufologici

Il testimone ha subito pensato ad un velivolo in procinto di precipitare, poiché dal globo si staccavano frammenti luminosi. L'avvistamento è durato forse 3-4 secondi, poi l'oggetto è svanito.

Una segnalazione [illegible] quanto ha visto l'automobilista è arrivata [illegible] Cisu, che, come detto, [illegible] ha avviato indagini. «Non escludiamo che il testimone abbia assistito a un fenomeno astronomico, [illegible] caduta [illegible] un meteorite - commenta Toselli -. Comunque, abbiamo messo in allerta anche una rete di estrofili e speriamo di poter contare su altre persone che quella sera hanno assistito all'accaduto». Chi eventualmente [illegible] dettagli da segnalare può rivolgersi al recapito torinese del Cisu: 011/3290279 (l'indirizzo è Casella postale 83, 10100 Torino).

E' da tempo che in provincia [illegible] vengono segnalati avvistamenti [illegible] Ufo. Questo nonostante [illegible] fatto [illegible] l'Alessandrino sia una delle aree più interessanti del Piemonte da questo punto di vista. Sottolinea Toselli: «In percentuale, per quanto riguarda gli avvistamenti la provincia è al secondo posto alle spalle di Torino. [illegible] 10 mila casi raccolti dal Centro e riferiti agli ultimi 50 anni, circa 250 sono nell'Alessandrino».

Negli ultimi anni c'è stata però [illegible] diminuzione delle segnalazioni, con l'eccezione del 1994, con una decina di casi nell'area confinante con la Liguria.

Ticineto, giornata tesa

[illegible] davanti alla Iar per [illegible] sciopero

[illegible] Giornata di tensione ieri alla Iar [illegible] Ticineto (350 addetti circa nel settore del freddo) per lo sciopero a cui ha aderito la maggioranza dei dipendenti. La protesta riguardava il mancato accordo sul «premio di risultato». La dirigenza aveva provveduto ad avvisare in tempo la clientela italiana, sapendo che i lavoratori si [illegible] rebbero radunati davanti allo stabilimento. Sono invece arrivati i camionisti dei committenti stranieri per caricare la merce acquistata, ma per [illegible] sono rimasti fermi ad attendere [illegible] sviluppo [illegible]a situazione. Sono intervenuti i carabinieri e la polizia, per scongiu[illegible] eventuali scontri violenti. La situazione [illegible] stata mantenuta [illegible] controllo. Alcuni camionisti hanno fatto ritorno in patria. Altri hanno [illegible] e, nel tardo pomeriggio, [illegible] riusciti a fare [illegible] carico. Sono intervenuti i sindacalisti per mediare la trattativa chiedendo all'azienda [illegible] incontro. [s. m.]

REGIONE PIEMONTE
Assessorato alla Cultura

LA NUOVA ARCA

MADAME AL MALIBRAN GARCIA

SEMINARI
per la preparazione dell'opera
AMOR RENDE SAGACE
di DOMENICO CIMAROSA

Docente di canto
WALLY SALIO

Direttore d'orchestra
GUIDO MARIA GUIDA
Maestri sostituti, Mirko Godio e Achille Lampo
Assistente regista, Marco Bellussi

Circolo della Stampa
Palazzo Ceriana-Mayneri
Corso Stati Uniti, 27 - Torino

13-14 aprile - 27-28 aprile
8-9 giugno 1996

Iscrizioni Associazione La Nuova Arca
Corso [illegible] 119 - [illegible] Torino
tel. 011/6504422

Presidenza del Consiglio dei [illegible]
Presidenza della Provincia [illegible] Torino

MASTER - Novi (AL) Tel. 298.246

VENERDI' 12 APRILE
[illegible] IL BALLO LISCIO
DON MIKO
[illegible] 2
THE SOUND OF THE [illegible] GENERATION
TUTTO IL MEGLIO DELLA MUSICA ANNI [illegible]
by D.J. CUCKY
LIGHT - J. F. [illegible] - S. FABRY

SABATO 13 APRILE
[illegible] 1 [illegible] RADIO DEEJAY
MUSICA: COMMERCIALE UNDERGROUND PROGRESSIVE
By D.J. CUCKY
F. TASCA - S. [illegible]
SALA [illegible] DAL VIVO ANNI 80
GIORGIO VANNI & [illegible] TRACCOBALDO
[illegible] Generazione

DOMENICA 14 APRILE
[illegible] 1 BALLO [illegible]
[illegible] PIVA
[illegible]
[illegible] AND NEW-HIT
by D.J. CUCKY
LIGHT - J. F. TASCA - S. [illegible]

MARTEDI' 16 APRILE
[illegible] I martedì
MUSICA DAL VIVO
con
Carlo & i Cardio
D.J. [illegible]

Oggi si decide sul progetto di Mugarone, ma c'è ancora una polemica

Discarica, due cambi in corsa

Contestato il sindaco di Alessandria per la nomina nel Consorzio di nuovi consiglieri al posto della Berri e di Ravera. «Manovra politica: entrambi sono della Fraschetta»

ALESSANDRIA. Sarà un'altra assemblea calda quella di questa sera, quando nell'aula di Palazzo Ghilini i consiglieri del Consorzio alessandrino raccolta rifiuti solidi urbani si riuniranno per decidere sul progetto di una discarica a Mugarone di Bassignana. E' il proseguimento della seduta, conclusosi senza un nulla di fatto, del 15 marzo. E in questo mese le tensioni non sono certo diminuite.

Al contrario, ai molti elementi di tensione già esistenti uno nuovo si è aggiunto negli ultimi giorni, dopo la sostituzione di due consiglieri rappresentanti del Comune di Alessandria. Si sono infatti dimessi, ufficialmente per impegni, Daniela Berri, assessore nel capoluogo e sindaco a Sale, e Roberto Ravera, capogruppo della Lega Nord nel Consiglio comunale alessandrino.

Sono stati sostituiti dal sindaco Francesca Calvo il consigliere comunale leghista Bruno Balza e con il consigliere della Circoscrizione della Fraschetta Delio Gilardenghi, pure leghista. «Una manovra politica del sindaco - dicono al "Comitato per il no alla discarica" di Bassignana -, ha voluto garantirsi la presenza di due esponenti della Fraschetta».

Nel sobborgo alessandrino di Castelceriolo, nell'area della Fraschetta, da anni la discarica del Consorzio e gli abitanti della zona si battono quindi per un nuovo impianto che li liberi dell'ingombrante presenza dei rifiuti. Sono quindi pronti a votare per il progetto di Mugarone coloro che li rappresentano nell'assemblea, la pattuglia di consiglieri divenuta più forte con le due nomine.

Bruno Balza, uno dei neonominati

L'assemblea di stasera dovrà prendere atto dei due nuovi consiglieri: anche su questo ci sarà battaglia. Ma, è scontato, il grande scontro sarà sul progetto, fortemente criticato nell'ultima seduta. Accuse che il presidente del Consorzio, Roberto Drigo, ha già detto di poter respingere. Ma questo non farà certo venir meno gli attacchi degli oppositori decisi a bocciare il progetto. **[fra. mar.]**

Oggi tesa a Bassignana

«Ignorate le nostre obiezioni Una scelta politica deleteria»

BASSIGNANA. Si compie questa sera l'ultimo atto amministrativo relativo alla prevista realizzazione della discarica in frazione Mugarone. L'assemblea del Consorzio rifiuti alessandrino, che si riunisce alle 19 nella sala provinciale, deve decidere la realizzazione dell'impianto e bocciare il progetto. E la tensione a Bassignana è al massimo.

«I miei concittadini sono esasperati - ammette il sindaco di Bassignana, Leonardo Visconti - la constatazione che nessuno si è preoccupato di accertare la fondatezza dei nostri rilievi ha avvelenato gli animi. Non riusciamo a capire come si possa adottare una decisione tanto deleteria, senza espletare i necessari controlli».

Aggiunge Edoardo Lenti, presidente del «Comitato per il no», sorto a difesa dei diritti dei mugaronesi: «Ormai si può parlare di decisione politica. L'aggiornamento dell'assemblea si è protratto sino alla vigilia delle elezioni e i politici si sono dati da fare per accaparrarsi i voti degli interessati».

Secondo Lenti però, le «manovre» sono andate a senso unico: «I politicanti si sono sbizzarriti a sostenere le giuste rivendicazioni di Castelceriolo, ma nessuno si è degnato di spendere una parola a sostegno delle nostre tesi. E siamo stati accusati di pretestuosità e arroganza da persone che non conoscono la situazione».

Sempre secondo Lenti, non si sono visti tecnici al lavoro per controllare l'innalzamento della falda di 4 metri, che porrebbe le vasche della discarica a bagno per metà delle loro profondità. «La decisione comporterà delle precise responsabilità - conclude Lenti -, anche di carattere penale».

Luciano Patrucco, consigliere a Valenza, che nell'ultima seduta aveva gettato tutti nel dubbio, evidenziando le differenze sulle previste dimensioni delle vasche, anticipa: «Vogliamo risposte precise, il progetto è sbagliato soprattutto nella localizzazione, che va cambiata». **[r. c.]**

Tesa l'ultima seduta di Consiglio su organico e Statuto

In Comune a Valenza addio fra polemiche

VALENZA. Al veleno la seduta del Consiglio comunale che poneva fine alla legislatura, in vista delle elezioni amministrative del 26 maggio. Maggioranza e minoranza si sono scontrate di continuo e si è giunti alla minaccia di abbandonare l'aula, idea l'opposizione è stata sul punto di attuare. Poi, è prevalso il senso di responsabilità e si è concluso l'esame del nutrito ordine del giorno.

I punti di maggior attrito sono risultati le modifiche allo Statuto comunale e la nuova pianta organica del personale, che, dopo un lungo iter, è stata presentata per l'approvazione allo scadere dei termini. Immediata l'accusa da parte del capogruppo degli indipendenti. «E' un colpo di mano - ha sostenuto Natalina Giordano -, un modo di operare del tutto scorretto».

In discussione l'articolo del dello Statuto, che intendeva istituire una direzione generale per perseguire l'unitarietà e la coerenza dell'azione dei dirigenti. L'incarico di manager avrebbe potuto essere affidato dal sindaco al segretario generale o a una persona assunta tramite contratto a tempo determinato. La minoranza compatta ha ribattuto che era una «manovra per inserire un politico al controllo dell'azione amministrativa» e ha respinto in blocco la sua istituzione. Seppure titubante, la maggioranza si è arresa: ha ritirato l'articolo.

A questo punto si è passati all'altro scoglio della serata, la pianta organica del personale. Gerardo Monaco, del Si, ha attaccato a tutto campo: «E' costellata da errori clamorosi, tanto da essere completamente snaturata. Qualche esempio? Il comando vigili, per anni il fiore all'occhiello di Valenza in ambito provinciale, è stato smantellato, cancellando la figura del dirigente e sostituendola con un semplice comandante, di livello inferiore. Negli altri settori, invece, la qualifica di ottavo livello è stata mantenuta, a fianco dei dirigenti». Secondo l'esponente socialista, la decisione apre la strada a promozioni decise dalla giunta.

Tutti i componenti della minoranza (2 indipendenti, 1 socialista, 5 leghisti e 1 verde) a questo punto si sono dichiarati d'accordo, minacciando di abbandonare l'aula. Il sindaco Germano Tosetti ha fatto appello al senso di responsabilità: «Se ve ne andate, il Consiglio dovrà sciogliersi e salteranno gli altri punti, la cui discussione è urgente». Importantissima ad esempio, l'adozione del piano di recupero delle aree e dei fabbricati comunali di piazza Verdi. La minoranza ha chiesto una sospensione e, dopo 10 minuti, ha acconsentito alla prosecuzione del dibattito: la pianta organica è stata approvata con i 14 sì di pds e ppi, e 9 no.

Rodolfo Castellaro

Immagini

Tutto Luzzati in una mostra

VALENZA. «Emanuele Luzzati, illustratore. Tavole originali per il teatro e l'illustrazione libraria, acqueforti, serigrafie, manifesti»: è il titolo della mostra che s'inaugura questa sera alle 18 al Centro comunale di cultura di Valenza. «L'esposizione riassume l'intera opera dell'artista - spiega Pier Giorgio Manfredi, coordinatore del Centro - l'estro e la fantasia di Luzzati, vengono messi pienamente in evidenza, spaziando nelle diverse forme artistiche, dalla ceramica agli arredamenti navali, dai cartoni animati ai titoli di testa per film, sino all'illustrazione libraria».

Sono esposte tavole originali ed una selezione di manifesti creati per spettacoli ed iniziative culturali. Un'intera sezione della mostra inoltre, riguarda l'elaborazione dello spettacolo teatrale «Candide» di Bernstein e comprende una serie di «maquettes», veri e propri progetti tridimensionali di scenografia.

La mostre rimarrà aperta sino al 12 maggio. **[r. c.]**

In provincia iniziative di adesione alla campagna nazionale

Mostre e una raccolta firme per la giornata contro le mine

Anche la provincia si prepara alla mobilitazione di domani per la «giornata italiana contro le mine». L'iniziativa vuole sensibilizzare l'opinione pubblica su un problema drammatico: si calcola che 110 milioni di mine siano disseminate in 64 nazioni e altrettante siano in attesa di essere collocate. Una «presenza» che costa la vita ogni giorno mediamente a 70 persone nel mondo, in gran parte civili - e quando non uccide mutila - restando attiva e pericolosa per 50 anni. Particolare non trascurabile, disattivare una mina oltre che difficile, è costoso, circa un milione.

Da questi dati parte la campagna volta a chiedere la messa al bando delle mine e l'aumento dei contributi italiani alle operazioni di sminamento e assistenza, in vista della sessione finale della conferenza di revisione della convenzione Onu sulle armi inumane, che si terrà a Ginevra lunedì 22 aprile.

Nell'Alessandrino le iniziative, coordinate dall'Istituto per la cooperazione allo sviluppo, sono molte: si apre oggi e resterà allestita fino a venerdì prossimo, al foyer del teatro Marenco di Novi, la mostra a sostegno della campagna. Domani, dalle 8,30 alle 13, in piazza Marconi, ad **Alessandria**, sarà allestito un banchetto di materiali informativi e raccolta firme; alle 15, in via Venezia 7, si terrà un dibattito pubblico a cui sono stati invitati i candidati alle elezioni politiche. Inoltre, dalle 9 alle 12 e dalle 15,30 alle 19, alla bottega del commercio equo e solidale, in corso Roma 66, si raccolgono firme e si forniscono informazioni sull'argomento.

Carla Reschia

Percorsi didattici

Ricerca sulla memoria

Si concludono stamattina alla media di **Fubine** e oggi pomeriggio all'elementare di **Lobbi** i percorsi didattici «Storie e narrazioni» condotti dallo scrittore senegalese Pap Khouma, organizzati nell'ambito delle proposte di «educazione interculturale per le scuole della provincia curate dall'Istituto per la cooperazione allo sviluppo. L'intervento era stato chiesto anche dall'istituto tecnico «Vinci» di Acqui, dalle medie di Occimiano e Cassine, dalla «Pavese» dalla «Straneo» e dalla «Cavour» di Alessandria, dalle elementari di Lobbi, di Spinetta e dalla «Morbelli» e dalla «Ferraro» di Alessandria. Filo conduttore di «Storie e narrazioni» è la messa a fuoco, attraverso il lavoro con i ragazzi, dei temi della memoria e delle radici. I ragazzi sono stati coinvolti in prima persona e con le loro famiglie, in particolare con i nonni, che sono stati invitati a scuola per raccontare i loro ricordi. **[c. re.]**

Intanto al luna park si preparano i fuochi artificiali di domani

In giostra un giro è gratis

Ecco il tagliando per l'agevolazione

ALESSANDRIA. E' quasi tutto pronto al Luna park di viale Milite Ignoto per il grande spettacolo pirotecnico di domani. «Sarà in grande stile - assicura Mario Nannolo, portavoce dei giostrai -: ci siamo procurati una gamma completa di effetti speciali per festeggiare con tutti gli alessandrini. Lo spettacolo durerà almeno una mezz'oretta».

I fuochi artificiali cominceranno alle 22,30, dopo la conclusione della partita di calcio «Moccagatta» tra la squadra di «Striscia la notizia» e i volontari di Castellazzo soccorso.

Tra le iniziative degli operatori dello spettacolo viaggiante c'è poi un intero pomeriggio dedicato ai portatori di handicap. «Martedì 16 potranno usufruire gratuitamente di giostre e attrazioni» spiega Nannolo.

Sempre martedì, il vescovo di Alessandria, Fernando Charrier, celebrerà una messa alle 15 per i giostrai. Prosegue intanto l'iniziativa de La Stampa: il coupon a fianco consente di ottenere oggi un giro in più in giostra in omaggio. **[b. v.]**

VENERDI' 12 APRILE 1996

Al Luna Park con LA STAMPA

Ritagliando questo coupon, valido per oggi, e acquistando il biglietto per una corsa su qualsiasi giostra, si avrà

IN OMAGGIO UN SECONDO GIRO

E' una promozione offerta dagli esercenti degli spettacoli viaggianti

(NON VALIDE FOTOCOPIE)

Chiesta scarcerazione

«Lui non era nella gang del Cristo»

ALESSANDRIA. Francesco La Via, anni, abitante in via Volta 9, arrestato perchè accusato di fatto parte, con quattro complici - due arrestati altrettanti denunciati -, della banda che terrorizzava il rione Cristo rapine ai danni di anziani, ha presentato ricorso al Tribunale della libertà. Il giovane chiede la scarcerazione dicendosi estraneo alla vicenda, tanto che non per lui alcuna chiamata in per correità.

Il difensore Domenico Ferrone, inoltre, ha presentato istanza al pm Nicoletta Bolelli di interrogare altri due presunti componenti la gang, i fratelli Massimiliano ed Antonio Graziano, di e anni, abitanti in via Scazzola ed in via Fernandel, in quanto ci sarebbero contraddizioni nelle loro dichiarazione; Antonio, tra l'altro, ha poi ritrattato tutto. Il difensore chiede anche che La Via sia messo a confronto con i fratelli Graziano. Gli altri presunti complici sono Francesco Prosperi e Antonino Scaglia. **[f. m.]**

IL TACCUINO DELLA PROVINCIA

LETTERE AL GIORNALE

«...ico paziente» ringrazia l'ospedale

Sono stata ricoverata il 27/3/96, nella Divisione di Fisiatria dell'ospedale S. Spirito. Sono un medico ospedaliero e lavoro come oncologo all'ospedale Niguarda di Milano. Da tempo sono affetta da sclerosi multipla e sono stata recentemente consigliato di sottopormi ad un ciclo di terapia riabilitativa nel Centro di Casale. Non poche sono state le mie perplessità ad accettare questo consiglio; in particolare mi rendeva dubbiosa la scarsa fiducia da me posta dalla mia formazione professionale e dalla insufficiente [illegible] di riabilitazione, a credere che una malattia importante e destruente quale la sclerosi multipla, potesse trarre beneficio da un approccio riabilitativo e il timore dei disagi derivanti da un lungo ricovero ospedaliero, ben conoscendo la realtà dei nostri ospedali. Dopo pochi giorni di degenza, le perplessità si sono dissolte.

Le mie condizioni generali e di movimento sono migliorate, in seguito ad importanti ed intensive pratiche fisioterapiche, impostate ed eseguite con grande professionalità dall'équipe medica e dalle terapiste della riabilitazione.

Vorrei sottolineare l'importanza, segno di grande capacità professionale e organizzativa, del metodo di lavoro, che attraverso la collegialità decisionale di tutti i membri della Divisione, mira ad individuare un trattamento specifico per ogni paziente.

Inoltre è stato importante il comfort, dei locali associato alla sincera cordialità del personale non medico. Mi è stato possibile la conoscenza e lo scambio di esperienze e opinioni con gli altri degenti, notando come le valutazioni che ho espresso in queste righe, fossero largamente condivise.

Vorrei quindi ringraziare questo Centro, il primario dottor Gasco e i suoi medici, la signora Cattaneo e le altre terapiste, la caposala Angela Lavagno e le sue infermiere e il professor Ferrua, commissario di questo ospedale.

Dott.ssa Claudia Baiocchi
Casale Monferrato

NUMERI UTILI

AUTOAMBULANZE

[illegible]: Croce Rossa 252.242; Croce Verde 252.255.
Acqui T.: Croce Rossa 322.300; Croce Bianca 323.333.
Arquata S.: Croce Verde 636.430.
Basaluzzo: Croce Verde 489.877.
Bassignana: Avis 926.641.
Borgo S. Martino: Cri 429.629.
Bosco Marengo: Assp 270.027.
Cabella L.: Croce Rossa 87.300.
Cassine: Croce Rossa 714.433.
Casale M.to: Croce Rossa 452.258; Croce Verde 453.310
Castellazzo B.: Assp 270 027.
Castelnuovo B.: Croce Rossa 823.535.
Cerrina: Croce Rossa 943.630.
Felizzano: Croce Verde 791.616/7.
Gavi: Croce Rossa 642.293
Novi L.: Croce Rossa 20 20.
Ovada: Croce Verde 80.420.
Pontone: Croce Rossa 370.370.
Ponzano: Croce Rossa 927.317
S. Salvatore: Croce Rossa 233.050.
S. Sebastiano C.: Cri 786.666.
Serravalle S.: Croce Rossa 85.178.
Tortona: Croce Rossa 811.333.
Valenza: Avis 924.060
Vignale: Croce Rossa 933.340.
Vignole: Croce Rossa 67.300.
Villavernia: Croce Verde 0337-248202.
Voghera: Croce Rossa 45.666.

FARMACIE DI [illegible]

Ad **Alessandria** è di turno, dalle 9 di oggi alle 9 di domani, la farmacia Comunale [illegible] Acqui 239 (342.079). Dalle 12,30 alle 15,30 e dalle 21,30 alle 9 del giorno successivo svolge il servizio a serrande abbassate per farmaci e ossigeno su prescrizione medica urgente, con diritto di chiamata. Negli altri comuni le farmacie di turno svolgono anche servizio di reperibilità, dietro la presentazione di ricette mediche urgenti.
Acqui Terme: Albertini, corso Italia 70 (322.630).
Casale M.to: Comunale Ospedale, via Guglielmo VII 2 (452.395).
Novi Ligure: Giara, via Girardengo 13 (20.17).
Ovada: Moderna, via Cairoli [illegible] (80.348).
Tortona: Zerbo, via Emilia 220 (881.939).
Valenza: Comunale, viale Manzoni 38 (951.311).

PRONTO SOCCORSO

Alessandria: 206.537; **Acqui:** 777.211; **Casale:** 434.225; **Novi:** 322.211; **Ovada:** 82.61, **Tortona:** 865.227; **Valenza:** 945.641.

GUARDIA MEDICA

Alessandria: [illegible]; **Acqui:** 57.775; **Casale:** 434.111, 0337/248.620/1; [illegible] **S.:** 270.027; **Castelnuovo B.:** 856.783; **Cerrina:** 943.423; **Felizzano:** 791.616/7; **Gavi:** 642.55; **Novi:** 33.21; **Ovada:** 81.777, **S. Sebastiano C.:** 788.209; **Serravalle S.:** 835.129; **Tortona:** 86.51; **Valenza:** 952.601.

STATO CIVILE

NOVI

NATI. Davide Perfumo, Simone Marongiu, Federico Martelli, Alessio Pistis, Alessandro Pelizza, Alessio Poggio, Catena, Marianna Mamberti, Anna Saratti, Ginevra Omodeo, Giulia Gemma, Ivan Lanzoni.

[illegible] Repetto, con Raffaella Pastorino; Emanuele Lanati, con Vilma Armento; Philippe Gouba, con Monica Bidone.

MORTI Carlo Gaviglio di anni 81; Liliana Bottaro, di 56; Dina Pavan, di 60; Giovanni Repetto, di 81; Velda Lucia Ghezzi, di 78; Elena Rolando, di 65; Roberto Ascoli, di 76; Sergio Mozzon, di 72; Bogliolo di 72. **[m. pu.]**

ATTIVITA' AMMINISTRATIVA

Il Consiglio comunale [illegible] ha designato i membri Comunità per la scuola dell'infanzia e per gli asili. Per il «Rota» sono stati eletti Valentina Chiavaluce e Mirella Lenti (scuola infanzia) Salvina Carlevaro e Francesco Cattelan (asilo); per il nido di via Camurati, Gianluca Barbero e Pierangela Bottino. **[r. c.]**

La Confartigianato [illegible] dria ha presentato il progetto «Fareimpresa», una iniziativa a favore dell'occupazione e dell'artigianato. Per informazioni telefonare al numero [illegible]. **[b. v.]**

GLI APPUNTAMENTI

MOBILI ANTICHI

A Tortona si parla del 700

Prosegue a Tortona il corso di «Diffusione Arte» dedicato al mobile antico. Alle 16,30, nel chiostro di San Matteo, in via Emilia, si tratta «Il Settecento in Francia: il gusto di Luigi XV e di Madame de Pompadour; nuova tipologia dell'arredo rococò». **[m. t. m.]**

INTERNET

Tortona on line: i collegamenti

Alle 21, nel salone della Cassa di risparmio di Tortona, in via Puricelli, incontro su Internet organizzato da «Tortona on line»: si spiega come ci si collega e i possibili vantaggi. **[b. v.]**

DISCO

Domenica incontro ex ragazzi

Si ricevono ad Alessandria le adesioni all'incontro di domenica alle 11 tra gli «ex ragazzi del Duomo»: chi intende partecipare può telefonare a Don Mario (231.246), a Gian Carlo Piccinini (263.431) o a Ermanno Rivera (263.261). **[b. v.]**

MESSA

Si ricordano le vittime del 45

Alle 9 messa nella chiesa dell'istituto Maria Ausiliatrice di via Gagliaudo, ad Alessandria in ricordo delle vittime del bombardamento dell'istituto, nell'aprile '45. L'iniziativa è dell'Associazione nazionale vittime civili di guerra. **[b. v.]**

AUTOFORMAZIONE

«La dottrina sociale della chiesa»

«La dottrina sociale della chiesa» è il tema dell'incontro di autoformazione organizzato per alle 18,30 dal Centro studi «Fuà di Bruno», in via Venezia 7 ad Alessandria. Proseguirà domenica. **[b. v.]**

[illegible]

Incontri a Serravalle

La biblioteca civica di Serravalle Scrivia, organizza tre incontri che si terranno a Palazzo Centurione alle 21,15 [illegible], il 19 aprile e il 10 maggio. Nel primo incontro il professor Cesare Manganelli tratta «Il 1848 in provincia di Alessandria». **[m. t. m.]**

Divisi già dalla partenza, ma non perché litigarono

Ragazza sparita in India interrogato l'ex fidanzato

Caldarone, 27 anni. Scomparsa in India non si sa nulla lei da mesi

NOVI LIGURE. presentato l'altra sera ai carabinieri dell'isola d'Elba l'ex fidanzato Maddalena Calderone, la novese di 27 anni scomparsa in India da cinque mesi. Claudio Fabris, anni, di Mestre, stato interrogato a lungo, e ha confermato ai militari sione già fornita a febbraio funzionari del consolato italiano a Bombay e - pochi giorni fa - a un quotidiano toscano che ha pubblicato l'intervista. Per Fabris, «è quasi Maddalena il corpo della giovane donna la testa zata trovato il 20 dicembre '95 sulla spiaggia di Puri». L'unico dubbio deriverebbe dalle unghie «laccate» del cadavere. La ragazza avrebbe mai usato smalto, e di questo Fabris sicuro.

Il cuoco veneziano avrebbe invece confermato che «Maddalena aveva una farfalla tatuata sul destro», proprio come la vittima, e non su quello sinistro, ha sostenuto la sorella Teresa, che ora dice di «non ricordare con precisione. Sono passati cinque da quando ho visto il tatuaggio. Potrei essermi confusa». Per Fabris, le forme della ragazza decapitata sarebbero state molto simili a quelle Maddalena.

L'uomo ha poi detto stato informato «da un turista neozelandese» del ritrovamento di un cadavere a Puri. è recato sul posto e ha visto le su un giornale locale. Non era sicurissimo che si trattasse della compagna di viaggio e, prima di sporgere denuncia, ha preferito andare a Goa, dove aveva appuntamento con Maddalena il febbraio. Non vedendola, ha raggiunto consolato di Bombay e ha raccontato l'accaduto. Oltre ad aver reso dettagliata deposizione ai binieri, mercoledì sera, Claudio Fabris ha anche telefonato ai familiari di Maddalena, ha chiarito con loro alcuni elementi della misteriosa e drammatica vicenda.

Ha ribadito alla sorella Teresa che «la separazione dalla compagna d'avventura prevista già alla partenza da Roma». Fabris avrebbe dovuto frequentare a Trivandrum un omeopatia (per il quale già pagato centinaia di dollari), mentre la ragazza voleva visitare le città, raggiungere Benares e Puri per conoscere la religione indiana. A conferma di questa tesi i biglietti aerei prenotati in un'agenzia italiana. [m. d.]

Novi, approvato il piano traffico con l'astensione del consigliere di FI

Sosta libera in corso Marenco

Nel tratto tra l'ex distributore Agip e l'Albergo Corona: facilitati così coloro che devono recarsi in ospedale o alla stazione. Mezzi pubblici: nuovi orari per i pendolari

LIGURE. Il Comune realizzerà i parcheggi pagain corso Marenco, nel tratto compreso tra via Giacopiazza XX Settembre.

Lo ha ribadito in Consiglio l'assessore Viabilità, Marco De Faveri (ppi), che ha risposto all'interpellanza presentata dal gruppo di Forza Italia. Si chiedeva di tenere conto delle esigenze dei pendolari e del personale dell'ospedale contrari alla tariffazione delle aree di sosta di via Isola (zona delle Corriere) e di una parte piazza XX Settembre, e hanno promosso due raccolte di firme.

L'assessore spiegato che: «Il problema dei parcheggi verrà affrontato in alcuni incontri congiunti tra Commissione Viabilità e i promotori delle petizioni. Le riunioni saranno organizzate prima del bando per la gestione delle aree a pagamento. L'amministrazione proporrà di lasciare libera la zona di corso Marenco che si estende dall'ex distributore Agip all'Albergo Corona, ad è equidistante tra l'ospedale e la stazione ferroviaria». Per De Faveri, «E' evidente che gli automobilisti sono penalizzati dalla di spazi per la sosta nelle vie adiacenti il storico. Il Comune non intende affatto limitarla ma deve ridefinire i criteri dei posti, e gli introiti del nuovo servizio saranno destinati proprio alla realizzazione aree in cui lasciare i veicoli».

Consiglio, è stato sottolicha: «Il Consorzio intercomunale trasporti si è attivato per garantire un servizio di autobus per la stazione ferroviaria, in concomitanza con l'ora di partenza dei per pendolari». Nel prospetto del Cit, si evidenzia che i pullman in transito nei quartieri di Novi potrebbero raggiungere piazza Stazione tra le 6,25 e la 6,40, cioè in tempo per i convogli per Genova (6,48 e 6,56), Milano (6,46) e Torino (6,56). In serata, i collegamenti sarebbero assicurati in coincidenza con l'arrivo dei treni da Genova (18,10 e 18,20), Milano (18,18) e Torino (18,30).

Piano traffico. Il Consiglio comunale ha approvato ieri a larghissima maggioranza piano urbano del traffico. Il documento prevede sensi unici e adozione di limitazioni contro il rischio di incidenti negli pericolosi della città. Gli esponenti dei partiti hanno giudicato positivamente il progetto. Si astenuti solo gli esponenti di FI, che hanno perplessità tempi di realizzazione del piano, e sui costi. «L'incarico è stato conferito all'ingegnere torinese Mario Villa, che conosceva poco la città - ha detto Federico Tuo, di Forza Italia -. Il Comune ha così dovuto rivedere alcune proposte. Non sarebbe stato più opportuno affidare l'opera a un

Delfino

Molare: patto per la diga

Il recupero dello sbarramento nel piano da presentare al Cnel?

OVADA. Anche il recupero della vecchia diga di Ortiglieto per l'uso delle acque dovrebbe essere compreso fra gli obiettivi del patto territoriale della Provincia e da presentare Consiglio nazionale dell'economia e lavoro, il 20 maggio.

Ne hanno discusso l'altra sera ad Ovada - convocati dal sindaco Enzo Robbiano - amministratori della vallata, rappresentanti di categoria, sindacati, presenti gli provinciali, Agostino Gatti e Franco Caneva.

Dopo l'incontro ad Alessandria, lo scopo era quello di chiarire che cosa è il patto territoriale e l'importanza che assume, visto che la nostra provincia è, con quella di Rovigo, l'unica zona nel Nord Italia dove viene avviato, in via sperimentale.

Sergio Favretto, funzionario della Provincia, ha precisato che il «patto» è uno strumento codificato fra enti locali, operatori economici, sindacati di una zona rivolto a realizzare interventi mirati a sostegno dell'attività produttivo - ed al miglioramento delle strutture. «Quindi - ha detto Favretto - deve mirare a realizzare interventi natura economico produttiva e di supporto».

qui la possibilità per l'Ovadese non solo di attivare finanziamenti per l'area industriale della «Carrà», ma anche per collegamenti stradali: la circovallazione tra una produttiva «Co. In. Ova» al casello A26 di Belforte.

E a questo si aggiunge anche il recupero della diga - argomento dominante della riunione - per il miglioramento dell'ambiente, con la valorizzazione delle acque, e per occupazione. A parte le preoccupazioni di Molare, espresse dall'assessore Emilio Bonaria, tutti gli interventi hanno sottolineato la necessità di riproporre questo progetto.

E' stato precisato che se non venisse preso in considerazione nell'ambito del patto si potrebbe valutare l'opportunità di rianche da altre formule di finanziamento. [r. bo.]

Gip di Alessandria chiede l'estradizione dalla Francia. Nuovi particolari sulle indagini

Il «boss» voleva fuggire in Kenya

Ieri pubblicata per errore la foto di Palenzona

ALESSANDRIA. sostituto procuratore della Repubblica Marcello Maresca ha già richiesto alle autorità francesi l'estradizione Walter Corradi, 51 anni, il boss della droga arrestato giorni fa a Cagnes sur Mer, in Costa Azzurra, dopo una lunga latitanza.

Il Corradi, che possedeva una lussuosa villa a Gavi, con maneggio, deve infatti giudicato - a parte una precedente condanna a 14 - per un traffico droga diretto, secondo l'accusa, dal grazie alla collaborazione della figlia Cristiana e del genero Antonino Michelizzi, già processati col rito abbreviato e condannati.

Il processo al boss rinviato in quanto l'uomo, o dal reclusorio alessandrino per motivi di salute e ricoverato in ospedale, era fuggito. Ora il dibattimento è fissato per il prossimo giugno, se nel frattempo sarà stata ancora concessa l'estradizione dell'imputato sarà necessario un nuovo rinvio.

Al momento dell'arresto, affettuato uomini Criminalpol in collaborazione con la gendarmeria francese, Walter Corradi era alla guida di una Ranger Rover. Aveva in tasca 40 milioni in contanti e due documenti falsi.

La polizia sospetta che l'uomo, aiutato probabilmente dalla malavita francese, stesse cercando raggiungere un Paese dove non accordi estradizione col governo italiano. Non si esclude che meta fosse Kenya, dove da anni vive un suo fratello.

Nella foto grande a sinistra Walter Corradi. Qui a fianco il presidente Palenzona, con cui ci scusiamo per l'errore fotografico commesso ieri

Ieri, per un malaugurato errore commesso dalla redazione di Torino in fase di impaginazione e di controllo, abbiamo pubblicato la foto del presidente della Provincia, Fabrizio Palenzona, invece di quella di Walter Corradi. Ci scusiamo con il presidente Palenzona e con i lettori, che hanno telefonato per segnalare fatto. [f. m.]

IN BREVE

ALESSANDRIA

Si uccide in via Ghilini impiccandosi in casa

Lo hanno trovato impiccato nella sua casa in via Ghilini 115. E' Riccardo Ferrario, 55 anni. Nell'abitazione ieri mattina intervenuti i vigili del fuoco, per aprire la porta, e gli agenti della sezione volanti. Il cadavere è stato trasferito all'obitorio con un'ambulanza della Croce rossa. [a. m.]

ARQUATA

Sferra calcio a carabiniere novese arrestato: patteggia

Fermato vicino un bar Arquata, oppone resistenza ai carabinieri contro uno loro sferra un calcio. Massimiliano Ragni, 27 anni, Novi, via S. Marziano 68, è stato così arrestato. Ha patteggiato 4 mesi di reclusione, con la condizionale. Il vice pretore ha pure disposto la revoca della patente. [m. pu.]

S. SEBASTIANO

Auto distrutta fuoco per un ritorno di fiamma

Improvviso rogo ieri 18 in via Panza, a San Salvatore: per un probabile ritorno di fiamma, ha preso fuoco la Kadett Pier Luigi Cresta, di anni. L'uo- è riuscito in salvo ma la vettura, prima dell'intervento dei vigili del fuoco di Alessandria, è andata distrutta. [r. c.]

RONCO

Aperta una nuova filiale Cassa di risparmio

La Cassa di risparmio di Alessandria aperto un secondo sportello in provincia di Genova: attiva anche la filiale di Ronco. Complessivamente sono 57 gli sportelli Cral. [b. v.]

CASALE

Il «Premio simpatia» «Mazzone»

Il Cif (Centro femminile italiano) Casale consegna oggi pomeriggio 16, all'istituto «Mazzone» via Treviglio l'annuale simpatia» destinato, per il 1996, alle suore dall'istituto Nostra Signora di Lourdes. Seguirà un concerto tenuto degli allievi dell'istituto musicale «Soliva». [a. m.]

NOVI LIGURE

Ma i ladri sono fuggiti

gioielleria di via Roma

NOVI. Secondo «colpo» in settimana alla gioielleria «Sgarlato» via Roma, ma scattato l'allarme e i ladri sono fuggiti senza il bottino. E' accaduto l'altra notte, le 4,30.

I banditi hanno segato la saracinesca e con una hanno mandato in frantumi la vetrina. Ma il suono del dispositivo d'allarme del negozio ha svegliato gli abitanti della zona, che si affacciati alle finestre hanno i ladri: quattro giovani che si apprestavano ad arraffare i gioielli. Qualcuno ha avvertito i carabinieri. Temendo di essere scoperti, i banditi si sono allontanati e si sono dileguati nei vicoli centro storico.

Che cosa ha messo in fuga i ladri? Inizialmente, era diffusa la voce di un colpo d'arma fuoco esploso in aria da un novese che risiede in via Roma, ma la notizia è stata confermata. [m. d.]

SAN

Dopo la protesta

Forestali, per accedere ai finanziamenti

SAN SEBASTIANO. E' stata ipotizzata una bozza accordo fra gli amministratori della Comunità Montana delle Valli Cue, Grue e Ossona e la Fisba - Cisl per l'avvio dei cantieri di forestazione per il '96.

Dopo l'incompleta attuazione dei lavori previsti nel '94 e l'inspiegabile sospensione dello scorso anno, stavolta c'è voluta la ferma protesta dei lavoratori forestali e del sindacato concretizzatasi nella manifestazione di venerdì mattina, per dare il via ad una serie di opere - tra l'altro già finanziate dalla Regione Piemonte - per la preservazione e lo sviluppo del patrimonio boschivo delle valli. Nei cantieri troveranno impiego, per circa mesi, 80 lavoratori con contratto a tempo determinato. Verranno così utilizzati i finanziamenti regionali non spesi '94 (195 milioni) e quelli stanziati per quest'anno. [e. p.]

NOVI LIGURE

Invece l'Oda «riapre»

Morteo, 25 miliardi per ripartire

NOVI LIGURE. Mentre l'Oda di Arquata si avvia a riprendere produzione, per quanto riguarda la Morteo, l'incontro di ieri a Roma tra i sindacati, i funzionari del governo, e i tre missari straordinari è risultato incerto. Avrebbe dovuto essere illustrato piano di rilancio dell'azienda, del quale invece sono state fornite solo le indicazioni generali.

Il documento deve ancora approvato comitato sorveglianza (tre esponenti del governo e due dei creditori) presentato ai sindacati. Servono 25 miliardi per ripartire che potrebbero essere assicurati da banche o da privati. Si prevede poi di reintegrare i terzi dei lavoratori entro due anni. Ansull'Oda: 18 aprile, all'ufficio del lavoro di Alessandria, sindacati e nuova proprietà discuteranno il problema inerente riorganizzazione interna. [m. pu.]

Specchio
DELLA STAMPA

Domani
Specchio
costa solo 1000 lire.

Il sabato, infatti, troverete La Stampa più Specchio a sole 2500 lire*.
Non perdete l'occasione.

NEL NUMERO DI DOMANI:

Le donne e la politica:
il nuovo ruolo delle First Ladies italiane.

Gli impressionisti:
i trucchi e le verità nascoste della corrente artistica più nota del secolo.

La verginità:
non più scelta religiosa, ma esigenza interiore.

Le isole Fiji:
i riti e le bellezze delle perle del Pacifico.

I gatti:
si odiano o si Ecco perchè.

Ridere:
ultima terapia dall'America: per curarsi basta riderci sopra.

LA STAMPA & PUBLIKOMPASS
PUBBLICITÀ CHE VALE

Casale, nuove voci di soppressione della caserma

«Bixio» chiusa nel '99?

La data sarebbe indicata in un piano di dismissione al vaglio del Consiglio dei ministri. Il sindaco: «Non resteremo a reagire»

«Cascinetta» al Comune?

L'area dell'ex discarica Bagna forse acquistata per 1 milione

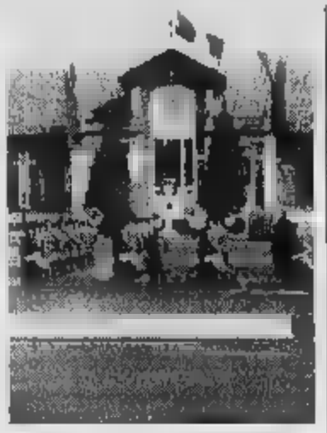

Uno scorcio della «Nino Bixio»

CASALE. L'esercito lascerà la caserma «Nino Bixio» nel 1999? Torna ad aleggiare la proposta di dismissione di parecchi presidi militari dislocati in tutta Italia e tra questi rientrerebbe l'unità casalese. La novità, rispetto alle voci generiche diffusesi in passato, riguarda l'anno preciso che il piano, di cui dovrebbe discutere entro breve il Consiglio dei ministri, indica per la chiusura della «Bixio».

Per la città l'ipotesi di soppressione come una minaccia per le ricadute, soprattutto di tipo economico, che comporta. Sono preoccupati i negozianti e, soprattutto, i titolari di ristoranti e pizzerie, per i quali una grossa fetta di clientela è costituita, appunto, dai militari e, ogni quaranta giorni, dai parenti e amici che arrivano a Casale per il giuramento.

Il progetto, che, se approvato, dovrebbe attuato nel di tre anni, riguarda la riorganizzazione complessiva del comparto militare le. L'obbiettivo è di individuare gli edifici che non vengono più ritenuti idonei a soddisfare le esigenze per cui oggi sono utilizzati. Il calo del delle reclute ogni anno rende ancor più urgente la necessità di un riordino. Secondo i ministeri interessati al progetto (Difesa, Finanze, Tesoro) gli edifici, non più al servizio del comparto militare, verrebbero messi in vendita. Il ricavato sarebbe destinato all'ammodernamento delle strutture che restano attive o alla realizzazione di altre in punti considerati strategici.

Secondo la bozza di piano, gli enti locali, primi fra tutti i Comuni, potrebbero esercitare il diritto di prelazione sull'acquisto.

Il sindaco Riccardo Coppo è sorpreso: «Non so nulla di un progetto recente. Prenderò contatto al più presto con il Corpo d'armata Milano da cui dipende l'XI battaglione Casale. Ritengo, tuttavia, che si faccia riferimento alle proposte già ventilate tempo addietro. Avemo scritto agli organismi competenti sottolineando l'importante impatto dell'XI battaglione in città, ma ogni località manifesta esigenze analoghe alla nostra. Tuttavia, dubito che possa trattarsi di una decisione imminente, tenuto conto particolare momento in cui ci troviamo con un governo che è puramente di gestione e Parlamento sospeso. Se ne occuperà, penso, il prossimo governo. Intanto, però, non resteremo con le mani in .

Silvana Mossano

CASALE. Il Comune è disposto a spendere non più di un milione per acquistare l'area di 13 mila metri quadrati della cosiddetta «Cascinetta» di San Bernardino, già di proprietà di Enrico Bagna, entrata a far parte della massa fallimentare dopo la sentenza del '88 e dove sorge una discarica da bonificare. E' stato il giudice delegato ad la proposta di vendita al Comune. In precedenza c'era stata un'asta, andata deserta.

«E' un appezzamento non appetibile - commenta l'assessore al Patrimonio e all'Urbanistica Vincenzo Ottone -. Un'area inquinata con due buchi profondi dove venivano convogliati rifiuti nocivi».

Di conseguenza, la contro-proposta della giunta: «Acquistiamo, al prezzo simbolico di un milione». le autorità che gestiscono il fallimento accettano, il Comune si limiterà a diventare proprietario, non si come il «bene» potrà essere impiegato.

La cifra un milione è, appunto, simbolica; altrettanto, però, non è l'esborso per un' eventuale bonifica. Un riferimento risale all'88-89 quando gli esperti Giorcelli Casale, Farraioli Genova e Ariati di Pavia redassero uno studio che prevedeva un costo di 11 miliardi per realizzare un muro di contenimento alla discarica «Bagna 1» di Oltreponte, dove far confluire i rifiuti della discarica Cascinetta e di quella allestita a Cerreto Roberto Guarnero & C., da cui derivò l'inquinamento idrico dell'86.

La Regione, all'epoca, aveva ritenuto che 11 miliardi non sarebbero stati sufficienti. Adesso però ritiene opportuno finanziare con soli 280 milioni la bonifica delle discarica «Bagna 1» di Oltreponte. [s. m.]

STREVI

Indagano i carabinieri

Un furgone incendiato nella notte

STREVI. Un furgone è stato distrutto nel della notte un incendio doloso. Il fatto, si è verificato verso le tre in via Acqui. Si tratta un Fiat Ducato, appartenente a Riccardo Garelli di 31 anni, titolare del negozio Richard Moto con sede in via Acqui 105. Scattato l'allarme, dato da alcuni vicini di casa svegliatesi per il crepitio delle fiamme, sul posto, sono intervenuti i Vigili del fuoco di Acqui.

I pompieri fatica hanno evitato che le fiamme si potessero propagare agli appartamenti del condominio sotto il quale era posteggiato l'automezzo, tenuto conto, che nel rogo, è anche andata distrutta una tapparella in plastica di un locale al piano terreno. Sono anche intervenuti i carabinieri i quali hanno accertato che si trattava di d'incendio doloso.

Per tutta la mattinata di ieri, nella caserma di via del Soprano, sono continuati gli accertamenti condotti dagli uomini dell'Arma: per il momento, si escluderebbe l'ipotesi un avvertimento di qualche organizzazione dedita al racket, mentre, si farebbe strada l'ipotesi di vandalico ai danni del titolare del negozio. [g. l. f.]

ACQUI

Celebrazioni separate?

Forse Acqui è divisa sul 25 aprile

ACQUI. Sono in forse le celebrazioni per il 25 Aprile? Nel tardo pomeriggio di ieri, si è svolta a Palazzo Levi una riunione per concordare le modalità organizzative della manifestazione in ricordo della Liberazione. Oltre al sindaco Bernardino Bosio, erano presenti i rappresentanti dell'Anpi e delle associazioni combattentistiche e d'arma. Ma quando è arrivati al momento di decidere chi sarebbe stato l'oratore ufficiale della manifestazione si è registrata una rottura tra Comune e alcuni partigiani dell'Anpi, che hanno abbandonato in segno di protesta la sala.

«La rottura, se così si può chiamare, è avvenuta quando ho proposto che l'oratore fosse scelto dall'amministrazione - spiega Bosio -, tenuto conto che negli scorsi anni erano alternati sul palco oratori vicini ad altri partiti. Chi ha abbandonato la riunione liberissimo di organizzare celebrazioni Aprile meglio crede».

Pronta la replica di Adriano Icardi, Rifondazione comunista: «La proposta Bosio è inaccettabile. L'oratore deve essere una persone scelta dall' Anpi tra i partigiani che hanno vissuto in prima persona la guerra di Liberazione». [g. l. f.]

VIGNALE

Uomo, donna e ragazzo

Truffano anziane sorelle e rubano i risparmi

VIGNALE. Due anziane sorelle sono raggirate e derubate dei risparmi nascosti in una borsa nella camera da letto. Sono Clelia e Italia Monzeglio, che abitano in piazza Briatti, al centro del paese.

Verso sera, un terzetto composto da un uomo, una donna e un ragazzino, si è presentato alla porta delle Monzeglio e ha suonato il campanello. La donna sconosciuta ha detto: «Abbiamo saputo che siete in partenza per Lugano e siamo venute a salutarvi». L'anziana era titubante, ma l'altra ha incalzato: «Ma come? Non mi riconosce? Sono l'infermiera che ha accudito signorina Italia una decina di anni fa».

Le sorelle hanno allora accolto gli ospiti in soggiorno, chiacchierando. Ad un tratto, l'uomo ha chiesto di cambiare una banconota da centomila lire; Clelia, dapprima contraria, si è recata in un'altra stanza e ha prelevato dai risparmi un paio di banconote da mila lire; poi ha nascosto il dal denaro (circa 24 milioni, frutto dei risparmi sulla pensione) in un luogo ritenuto sicuro. Quando gli ospiti se ne sono andati, però, ha scoperto che il denaro era sparito. Ha dato l'allarme ma i ladri erano già fuggiti. [s. m.]

IN BREVE

OVADA

Un seminario alla Vital col maestro indiano di yoga

Swarupananda, noto e venerato swami yoga, cioè maestro della disciplina orientale, sarà oggi ospite della palestra «Vital» di Ovada per un incontro di approfondimento sullo yoga. Si terrà dalle 19,30 alle 22. Per informazioni telefonare allo 0143/821761. [c. re.]

CASALE

Sorpreso a rubare in casa è condannato a mesi

Condanna a 8 mesi di reclusione e 600 mila lire di multa per Cristian Montagnino, 25 anni, via Candiani d'Olivola, sorpreso a rubare nell'abitazione di Benito Aiello, in via Adam. Sconterà la pena in casa. [s. m.]

VILLANOVA MONF.

Oggi i funerali dell'uomo caduto dal tetto di una

Si svolgono oggi alle 15 a Villa- i funerali Guglielmo Bianco, 57 anni, caduto dal tetto di tra via Bonardi e via Navazzotti. Lascia la moglie Anna Maria Visentin e il figlio Massimo. [s. m.]

CASALE

Concorso fotografico alla mostra «Antologia»

Alla mostra mercato di antiquariato «Antologia», nell'area della Cittadella, domani e domenica chi vuole può sottoporre le proprie fotografie al vaglio di una giuria di prestigio composta da Lanfranco Colombo, Giuliana Traverso, Denis Curti e Roberto Mutti. [s. m.]

CASALE

I proprietari rivieraschi e le autorità del Po

«Aree golenali del e del suo bacino: diritto di proprietà e gestione. Rapporti con l'Autorità di Bacino e Parco del Po» il tema del convegno che si tiene oggi alle 18 nel salone San Bartolomeo. [s. m.]

Gancia, Mariuccia Borio, Ca' Bianca

Vinitaly premia i piemontesi

VERONA. Si aprono oggi i battenti dell'edizione numero del Vinitaly. L'inaugurazione ufficiale avverrà nel primo pomeriggio alla presenza del ministro delle Risorse agricole, ma gli stand operativi fin dalle 9 di questa mattina.

Dopo il taglio del nastro avverrà la consegna delle medaglie di Cangrande della Scala, riconoscimento che segnala ogni anno i benemeriti della vitivinicoltura italiana. Per il Piemonte il Cangrande 1996 è stato segnato a Vittorio Vallarino Gancia. Un premio che giunge in un momento particolare della vita dell'industriale canellese. Egli ha infatti da pochi giorni ceduto le redini operative spa, diventando presidente onorario dell'azienda famiglia. Un passaggio di consegne che vedrà entrare entro fine un manager esterno in azienda, mentre il cugino Lorenzo Vallarino Gancia, che ha siglato nei giorni scorsi a Parigi un'alleanza commerciale con il colosso Remy-Cointreau, resta alla presidenza della holding Gancia.

Per Vittorio Gancia, che è anche alla guida dell'Unione italiana vini, quello di oggi è un riconoscimento importante: «Mi ha fatto piacere, così sono orgoglioso titolo Cavaliere del Lavoro. Per uno come me che ha lavorato tutta la vita sono segnali significativi».

Tempo di premi per altre due realtà piemontesi.

Mariuccia Borio di Costigliole d'Asti con il suo Goj 1994, Barbera del Monferrato doc ha ottenuto l'etichetta d'oro all'International Packaging, un concorso che premia le migliori confezioni di vino. L'etichetta del Goj è grappolo d'uva fustellato gli acini in evidenza.

Riconoscimento importante anche per l'azienda agricola Ca' Bianca di Alice Bel Colle, prima casa vinicola piemontese (ha vigneti anche a Gavi e la Morra) avere ottenuto la certificazione del sistema di qualità ISO 9001, assegnato dall'Istituto Ifta di Berlino. L'attestato sarà gnato oggi.

Il Vinitaly, grande vetrina della produzione enologica mondiale riserva quest'anno al Piemonte uno spazio importante: il padiglione 38 sarà interamente occupato da produttori piemontesi. Regione, Province e Camere di commercio hanno allestito un mexi spazio di 5000 metri quadrati che ospiterà consorzi, cantine e oltre 350 espositori singoli. La provincia Alessandria è presente nella stessa area, ma con uno stand autonomo e una ventina di produttori.

La rassegna, aperta fino a martedì vivrà 5 giorni intensi. Domenica sarà dedicata al Barbera day organizzato dal Con- barbera d'Asti e del Monferrato.

Sergio Miravalle

Vittorio Gancia, premiato oggi a Verona

CENTRI VENDITA

TESSUTI NOVITÀ IDEE REGALO

LANIFICIO Tessilstrona

Fodere Bemberg®

PREZZI DI FABBRICA

Spaccio industriale
LANIFICIO TESSILSTRONA
COSSATO
Via Amendola, 15 (ex locali Filo) - tel. 015-900300
orario: 9 - 12,15; 14,30 - 18,30 - (chiuso martedì mattina)

CENTRO TESSUTI BIELLA
BIELLA
Galleria L. da Vinci - tel. 015-21994
orario: 9 - 12,10; 15 - 19 - (chiuso lunedì mattina)

DISCOTECA DANCING GLOBO
BORGOVERCELLI • 0161 - 213578

VENERDÌ 12 APRILE
HOMO SAPIENS

SABATO 13 APRILE
MULINO NUOVO

DOMENICA 14 APRILE
ORCHESTRA
CASADEI
TUTTE LE INGRESSO

NOTTE XL
ROBERTO CARAVERO
MARCO MEI - MISTER A
SABATO 20 APRILE
PRINCIPE
XL

LUNEDÌ tuttosoldi
MERCOLEDÌ tuttoscienze
GIOVEDÌ tuttolibri
I supplementi de LA STAMPA
Una settimana ricca di tutto

UNA DONNA
Se fai della tua libertà un principio di vita e di lavoro. Se credi nei valori e negli ideali dell'uomo. Se ami i contatti umani ed hai un carattere aperto. Se sei una donna tra i 25/45 anni e impegnati in una stimolante attività prestigiosa e ben retribuita che ti permetta di gestire liberamente il tuo tempo. Se disponi di auto e telefono, se libera da impegni di lavoro e residente della città o provincia di ALESSANDRIA.
Tu sei la nostra candidata ideale a divenire Ambasciatrice di un progetto importante
Telefona venerdì 12 e lunedì 15 al nr. 02/26921206 dalle 9,00/17,00 per fissare un colloquio personale.

COMETA MUSIC HALL Statale 211 - SALE (AL) - Tel. (0131) 84.108
BALLO LISCIO BALLO LISCIO BALLO LISCIO
VENERDI' 12 APRILE SERA — GIGLIANA GILIAN
SABATO 13 APRILE — FAUSTO PRED
ogni MARTEDI' e SABATO DISCOTECA
DOMENICA 14 APRILE — POMERIGGIO ROBERTO PERUGINO — IL MULINO NUOVO
MARTEDI' 16 APRILE SERA — ORCHESTRA BORGHESI
(ri) MARTEDI' LISCIO

Pontestura

Paola Pitagora recita scalza

PONTESTURA. Un bel colpo per il Teatro «Verdi» di Pontestura, il fuori programma con Paola Pitagora che andrà in scena domenica alle 21. Un colpo doppio, anche perché non si tratta solo di ospitare sul palcoscenico del teatro monferrino, recuperato da poco, un personaggio di rilievo (dai tempi dell'interpretazione di Lucia in «I promessi sposi» televisivi), ma anche perché è un evento per l'attrice parmigiana esprimersi in un monologo che la vede in scena per oltre un'ora, scalza e con addosso un leggero abito nero fluttuante; con il solo sostegno, peraltro determinante, del percussionista Fulvio Maras, che utilizza gli strumenti più originali in fusion con il computer.

«Io e il profeta» è uno spettacolo attinto dal capolavoro del poeta libanese Kahlil Gibran. «Ho letto per la prima volta quest'opera poetica una ventina di anni fa e ho subito desiderato interpretarla» racconta Paola Pitagora. Ma qualcosa: intanto, il coraggio di affrontare la scena tutta sola senza correre il rischio di annoiare il pubblico. Ci voleva una spinta: l'attrice l'ha trovata nel musicista Fulvio Maras e, anche, nel regista Walter Manfrè. «Amo molto questo libro, mi commuove. L'ho regalato a molti amici».

Il personaggio chiave è Almustafà che vive per dodici anni in un paese straniero, molto amato dalla gente, ma cerca, per tutto questo tempo, di trovare il modo per fare ritorno alla terra natia. Quando riesce a sta per partire, lascia alla popolazione una raccolta di ventisei sermoni che costituiscono una riflessione sui passaggi e sugli stati d'animo più salienti della vita: l'amore, la morte, la famiglia, il piacere, il dolore e così via. [s. m.]

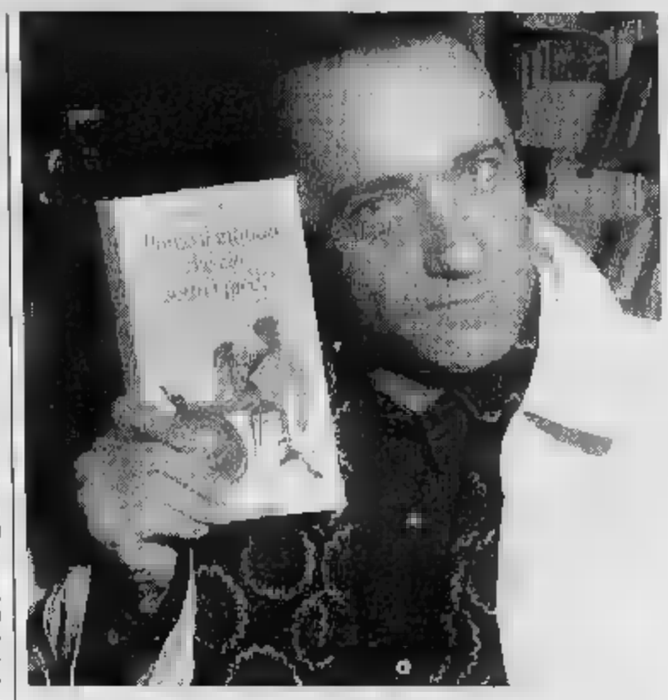

Allo spettacolo di Giorgio Faletti partecipa anche un complesso musicale

«Tour de force» per Faletti

A Vercelli, Alessandria ed Asti le tappe del brillante comico

VERCELLI. E' un «Tour de force» piemontese quello del comico astigiano Giorgio Faletti. Lunedì sarà di scena al Teatro Civico di Vercelli, martedì al Teatro Alessandrino di Alessandria e mercoledì al Politeama di Asti. I prezzi dei biglietti variano dalle 20 alle mila lire per Vercelli e Alessandria, da a 35 mila per Asti.

Faletti presenterà il suo nuovo spettacolo dal titolo «Tour de force». Il comico-cantautore ha firmato i testi e le musiche (ci sono anche alcuni brani inediti), che eseguirà con un complesso formato dalla vocalist Cristina Orsi, il tastierista Walter Cattaneo, il chitarrista Silvio Piccini, il bassista Livio Cattaneo e il batterista Ivan Cattaneo.

Sarà una carrellata di personaggi classici e nuovi, al ritmo di un cartone animato: dall'improbabile stilista di provincia a un altrettanto improbabile colonnello dei servizi segreti, dal marmista di Carrara assalito da Ufo a un tanero spaventato Landru, dal matto del paese che diventa zio al pensionato siciliano alle prese con un mondo che non capisce e che lo trova perennemente in polemica.

La musica unisce il tutto, riprendendo gli argomenti presentati dai personaggi, tra ironia e riflessione. [r. s.]

Gli Anni 60

Mario Tessuto e Tony Dallara

CASALE CORTE CERRO. Un tuffo nell'atmosfera degli anni Sessanta e Settanta domani sera a Casale Corte Cerro, località a pochi chilometri da Omegna e Verbania.

Ospiti d'eccezione saranno Tony Dallara e Mario Tessuto con la moglie Donatella, che interverranno alla cena-spettacolo di beneficenza organizzata dall'associazione «Gruppo 91» al ristorante «Da Cicin».

I cantanti saranno gli ospiti d'onore nel corso di una manifestazione che vuol portare alla ribalta giovani artisti locali. Come Piero Melacarne, cantante omegnese di recente protagonista anche sulla tv nazionale nello spettacolo di Gigi Sabani «Re per una notte» su Italia 1, dove ha conquistato consensi con un'efficace imitazione di Sting. O come la piccola Alessandra Baldassarre che ha dispetto dell'età (ha appena sette anni) si esibisce già in spettacoli di grande levatura artistica.

Il clou della serata è comunque rappresentato dai tre artisti, i quali canteranno alcune delle canzoni che li hanno resi celebri. Da «Bambina bambina» a «Romantica» e «Brivido blu» Tony Dallara, incontrastato «re» degli urlatori e tra i personaggi della musica leggera italiana che hanno fatto la storia del Festival di Sanremo, proporrà canzoni che hanno fatto sognare, e innamorare, un'intera generazione e che oggi vengono riscoperte dai giovanissimi.

Un romanticismo che ha ha fatto la fortuna anche di Mario Tessuto, interprete dell'indimenticabile «Lisa dagli occhi blu», una canzone che ancora oggi rimane quasi un inno per gli innamorati. La formula della serata prevede l'esibizione dei cantanti nell'ambito della cena, in modo amichevole e quasi informale. [v. a.]

Finizio ha partecipato alla quarantaseiesima edizione del Festival di Sanremo

Finizio, cantore dei giovani

Musica e intervista, uno show via etere grazie a Radio City

VERCELLI. Show «raccontato» attraverso la modulazione di frequenza da Radio City Vercelli, con Finizio, tra i cantanti della quarantaseiesima edizione del festival di Sanremo, che oggi alle 15, sarà davanti ai microfoni degli studi dell'emittente vercellese di fronte al fuoco di fila di giornalisti e speakers per un'intervista intervallata dalle canzoni che fanno parte del nuovo album che Gigi Finizio (solo Finizio per palchi e pubblico) ha preparato «al traino» del suo motivo «Solo lei» presentato alla gara della canzone italiana.

Finizio ha scritto quasi tutti i brani del compact realizzato dalla Fonit Cetra, in collaborazione con il tastierista Antonio Annona che in parecchie altre ha lavorato per Pino Daniele. «Condizionato dalla musica di Michael Bolton, dei Simply e di Pat Metheney, Finizio non dimentica comunque le problematiche dei giovani di casa nostra e trae le conclusioni nei suoi testi, non privi di una certa poetica attuale: la solitudine in «Solitudo» un'apertura corale, la disoccupazione e la necessità di fuggire in «La vita mi sorriderà». Senza di essere affascinato sfumature oniriche in «Prigioniero di un sogno». [g. bar.]

IN BREVE

Ciquito y Paquito per ridere di gusto

SAVIGLIANO. Sono «Ciquito y Paquito» i protagonisti del secondo incontro con il comico, stasera, alle 21, al teatro Milanollo. I due personaggi «inventati» da Massimo Olcese e Adolfo Margiotta hanno persino offuscato il nome dei due attori genovesi che hanno «bissato» il successo ottenuto a «Tunnel», vestendo i panni di Pino e Rino di «Avanzi». Stasera, riassunte le vesti originarie, saranno nello spettacolo «Vietato ai minori», ovvero storie semiserie e cattivissime di due arrabbiati che se la prendono con tutto, condendo le invettive anche con qualche accordo di chitarra. L'ovvio diventa con loro assolutamente dirompente e le battute si sommano alle battute in pot-pourri a cui non difetta neppure un pizzico di serietà, l'assolo di Margiotta. Il biglietto costa 15 mila e 12 mila lire. La serata è organizzata dall'assessorato Cultura del Comune e dalla cooperativa Biancaneve di Torino. [v. p.]

Contro l'Aids, in discoteca c'è «Una coppia per ...»

SARRE. «Una coppia per...», l'iniziativa nazionale per sensibilizzare i giovani delle discoteche alla prevenzione e all'informazione sull'Aids, coinvolto da dicembre ad aprile 200 locali da ballo di Italia. Ed è la discoteca «Help» di Sarre (Aosta) ad ospitare domani il finale interregionale Piemonte e Valle d'Aosta della manifestazione. La serata si ispira al «Gratta e vinci». All'ingresso verranno distribuiti dei «Gratta gratta», che permetteranno a 100 fortunati di omaggi offerti varie aziende. Inoltre 6 ragazzi e 6 ragazze superfortunati troveranno nel loro biglietto una combinazione per il «superomaggio». Le sei coppie parteciperanno poi ai giochi: ai due vincitori un soggiorno di 8 giorni e uno splendido abito. Alla consolle sarà il dj Ieia. Al piano inferiore, musica Anni «I coltini». [sa. b.]

Tutto Tuttoscienze.

Essere informati sulla scienza non è difficile. Con "Tuttoscienze", la raccolta in 27 volumi dei supplementi che "La Stampa", per prima dal 1989, dedica ogni settimana all'informazione scientifica. Un universo di articoli, teorie, corrispondenze, tesi e confutazioni frutto della collaborazione di grandi scienziati e autorevoli ricercatori.

Dall'astronomia alla medicina, dalla biologia all'informatica, dalla tecnologia alla psicologia, un'appassionante collezione di pagine scritte con il linguaggio chiaro e immediato del quotidiano.

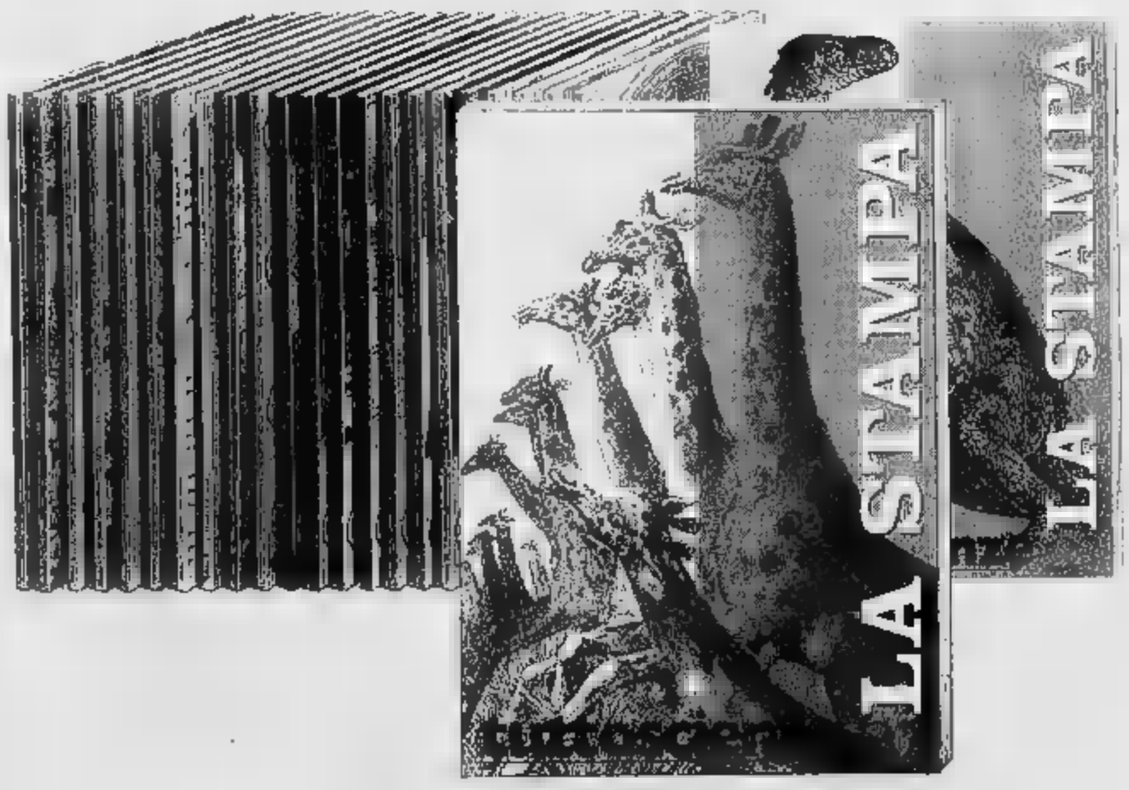

Prezzo di ogni volume L. 18.000

LE OFFERTE DI "TUTTOSCIENZE"

"Tuttoscienze" Volumi 1 - 10 a L. 180.000 Volumi 11 - 27 a L. 243.000

L'intera raccolta (volumi 1-27) è in vendita al prezzo speciale di L. 325.000

Gli abbonati a "La Stampa" hanno diritto a uno sconto del 20% sulle singole opere e possono acquistare presso il Salone di via Roma 80 a Torino. Chi fosse interessato alle offerte di "Tuttoscienze" destinate agli abbonati e non, potrà richiederle compilando un tagliando all'Editore La Stampa - Ufficio "Fascicoli librari", via Marenco 32, 10126 Torino.

I LIBRI DE LA STAMPA

I VOLUMI DE "LA STAMPA", DISTRIBUITI DA RCS LIBRI E GRANDI OPERE, SONO IN VENDITA PRESSO LE MIGLIORI LIBRERIE.

Nuova Toyota Carina E. Venite a scoprire di che razza é.

Sabato 13 e domenica 14 aprile, vi aspettiamo per presentarvi la nuova gamma Carina E.

CARINA E

L'eleganza, la sicurezza, il comfort, l'affidabilità. Per sintetizzare questi concetti, la parola è qualità. Per metterli in pratica, l'auto è la nuova Toyota Carina E GLi. Nelle versioni Berlina, Liftback e Station Wagon; con brillanti motori 16V e un nuovo, sorprendente Turbodiesel; doppio airbag, e barre laterali di serie. Oltre alla sicurezza, c'è anche tutta l'affidabilità Toyota: 3 anni o 100.000 chilometri di garanzia. Ma per quello che la nuova Carina E ha ancora da offrirvi, venite nella nostra Concessionaria. Scoprirete che la qualità è razza e cè.

Autopool Prete

Viale dell'Artigianato, Ind. D3 **Alessandria** 0131/345206

Viale Morozzo, 4 **Casale Monferrato (AL)** Tel.

TOYOTA

LA STAMPA & MEDIAKOMPASS

PUBBLICITA' CHE VALE

Al via la stagione dal vivo degli emuli degli Skiantos

Womiti Kaldi in «tur»

Si comincia stasera a Lerma, alle 22,03. Seguiranno altre date ma non si sa bene quando. In repertorio anche due nuove canzoni

NOVI. Non s'ispirano a Elio e le Storie tese, come vi aspettereste assistendo a uno dei loro concerti.

I Womiti kaldi - «cercavamo - spiegano - un nome che si potesse ricordare facilmente» -, gruppo valliemmano (dalla val Lemme, dove mossero i loro primi passi) nacquero alla metà degli Anni '80, folgorati dagli Skiantos, che considerano i veri padri del rock demenziale.

«Tecnicamente Elio & Co. sono dei mostri di bravura - precisano - ma a nostro parere non hanno inventato proprio nulla».

Ora i Womiti kaldi tornano a suonare dal vivo, dopo aver tenuto l'ultimo concerto l'estate scorsa, questa sera, alle 22,03 (così è scritto sui manifesti), alla videopaninoteca Ciak di Lerma. E' l'inizio del «Ridens tur '96» di cui però non si conoscono altre date certe. «Ma ce ne saranno», assicurano.

Negli anni il gruppo ha subito vari rimpasti di formazione: nessuno dei componenti ha mai mantenuto il proprio nome di battesimo, tutti entrando nel gruppo hanno adottato uno inventato, a volte contenente un gioco di parole o con quello hanno sempre voluto essere identificati. Attualmente i cinque Womiti caldi sono Eddy Stratto (voce), David Arci (batteria), Valium (chitarra ritmica), Connella (chitarra solista) e Wally Peggio (basso).

«Riusciamo a suonare male - scherza Valium - ogni genere musicale: dal rock al blues, al country, fino al liscio e allo ska». In repertorio hanno più di 50 originali, così i brani in scaletta possono cambiare ad ogni concerto.

Nel «tur» che partirà questa sera proporranno, oltre ai vecchi cavalli di battaglia, due nuovi pezzi ed una cover degli Skiantos. I brani che scatenano l'entusiasmo dei fans (ormai, dopo dieci anni di vita, i Womiti Kaldi in provincia godono una consolidata popolarità) sono «Il colloudatore di preservativi», l'ormai mitica «Palmino», «Polpo pronta», «Alla Frutta» e «Pino il metalmeccanico», «senza nessuna offesa per la categoria di cui anch'io faccio parte», specifica Valium.

Nel '91 avevano pubblicato due demotape «Agitare prima dell'uso» e «Laiv in Castelferrock», mentre nel '94 è uscita la loro prima cassetta «ufficiale» dal titolo chilometrico: «Se una mattina ti svegli e scopri di avere quattro palle, pensare di essere superdotato qualcuno te lo sta mettendo nel...».

Massimo Putzu

I Womiti Kaldi «in azione» durante un concerto

Chiude il corso

Una cena «d'epoca» con Arcigola

ALESSANDRIA. Sono ancora aperte alla libreria Gutemberg di via Caniggia, ad Alessandria (tel.0131/235858), le prenotazioni per la cena conclusiva del corso di cucina organizzato dall'Arcigola Slow Food, che si terrà lunedì prossimo al ristorante «La Tur» di San Salvatore.

Il ciclo di lezioni era dedicato quest'anno al grande gastronomo francese Anthelme Brillat-Savarin e dalle ricette più note è tratto il menù di lunedì sera, che comprende omelette du curé (con tonno e uova di pesce), fondue brouillée (strapazzata di uova e gruyère), soupe à la vierge (vellutata di pollo e mandorle) cailles au riz (terrina di quaglie con riso), becasses au rhum (beccaccie, in questo caso sarà fagiano, in intingolo su crostoni di pane), savarin e la cardinale.

Ma l'incontro a «La Tur» non sarà soltanto un'occasione gastronomica. Durante la serata la Società dei francesisti di Alessandria curerà la lettura di brani tratti dalle opere di Brillat-Savarin, mentre la cena sarà accompagnata da suggestive musiche settecentesche.

Brillat-Savarin, ricorda Giancarlo Bertolino dell'Arcigola, lavorò a lungo alla sua opera più conosciuta, «Fisiologia del gusto», che fu pubblicata poi nel 1825 e riscosse da subito un grande successo. Si tratta di un saggio che oltre ad alcune ricette, tratta i principi generali della gastronomia. [r. al.]

A palazzo Cuttica

Poesie con musica per Bellezza

Luisella Daziano giovane poetessa ai suoi fortunati esordi, presenta stasera a palazzo Cuttica il suo libro

Sarà dedicata a Dario Bellezza, il poeta scomparso pochi giorni fa, una organizzata stasera a Palazzo Cuttica per presentare il primo libro della giovane autrice alessandrina Luisella Daziano. La prefazione al volume di liriche «Orgogliosa solitudine», Edizione del Giano, Roma, infatti, era stata scritta da lui.

Il programma prevede, dalle 21,15, un alternarsi di interventi critici e del pubblico, letture di liriche tratte dal libro e musica. Parteciperanno il poeta Sandro Gastaldi, il professor Gianluigi Ferraris, il professor Giovanni Bruni, già preside del liceo classico Plana e alcuni esponenti del gruppo della Biennale di poesia che l'anno scorso aveva rivelato il talento di Luisella Daziano. L'accompagnamento musicale sarà curato da Anna Maria Onetti all'arpa e da Stefania Salvatore al pianoforte. [c. re.]

STASERA AL CINEMA

Alessandrino — Tel. (0131) 252.944 — Or. 20/22,20 L. 10/9000
Toy Story - Il mondo dei giocattoli — *di J. Lasseter, animazioni di P. Docter, R. Quade, A. Brannon (Usa '95)* — Le avventure di Woody, cowboy giocattolo preferito dal piccolo Andy, e di Buzz, supereroe spaziale che smania per sostituirlo. N. V. 1h 32' **Animazione**

Ambra — Tel. 252.079 — Or.: 20/22,20 L. 8000/8000
walking - Condannato a morte — *di T. Robbins, con S. Sarandon, S. Penn, R. Prosky (Usa '95)* — Una suora si avvicina a un pluriomicida rinchiuso alla pena capitale, va alla ricerca del suo passato, si prende a cuore la sua . N. V. 2h 10' **Drammatico**

Comunale — SALA GRANDE — Tel. 234.240 — Or.: 20/22,30 L. 10.000/8000
Papà dice mess — Vietato ai minori di anni 14

Comunale — SALA FERRERO — Tel. 234.240 — Or.: 20.15/22,20 L. 10/8000
Money Train — *di J. Ruben, con W. Snipes, W. Harrelson, R. Blake (Usa '96)* — Due fratelli poliziotti, fratelli d'adozione, innamorati della stessa donna, si trovano a sequestrare un treno portavalori. N. V. 1h 50' **Avventuroso**

Corso — Tel. 268.060 — Or.: 20/22,20 Lire
ballo da sola — *di B. Bertolucci, con L. Tyler, J. Irons, S. Cusak (Ita./Ingh./Fra. '96)* — Una giovane americana in cerca del primo amore irrompe in una villa toscana per le vacanze: tutti gli ospiti ne rimangono affascinati e turbati. N. V. 2h **Comm.**

Cristallo — Tel. 341.272 — Or.: 16/17,30/19/20,30 22,30 — Lire 9000 (posto unico)
Film minori di anni 18

Galleria — Tel. 252.112 — Or.: 20,10/22,15 L. 10.000/8000
Copycat - Omicidi in

Moderno — Tel. 252.707 — Or.: 19/22,10 L. 10.000 (posto unico)
Casinò — *Scorsese, con R. De Niro, S. Stone, J. Pesci (Usa '95)* — Ascesa e caduta gangster, padrone casinò a Las Vegas, innamorato un'affascinante biionda. Ispirato alla vita di Frank Rosenthal. V. M. 14 2h 58' **Drammatico**

Ariston — Tel. (0144) 322.885 — Or.: 20/22
Two — *di F. Trueba, con A. Banderas, M. Griffith, D. Hannah (Spagna '95)* — Miami un gallerista squattrinato si divide tra due sorelle ricche e belle, per reggere situazione costretto a inventarsi un gemello... N. V. 1h 50' **Comm.**

Alfieri — Tel. (0144) 322.400 — Or.: 19,30/22 L. 9000/8000
Ragione e sentimento — *di A. Lee, con E. Thompson, K. Winslet, H. Grant (Usa '95)* — Gusci d'amore e di casta per tre ricche sorelle quando alla morte del padre si ritrovano senza eredità. Dal libro della Austen. Orso d'Oro a Berlino. N. V. 2h 15' **Commedia**

Roma — Tel. (0143) 657.516 — Or.: 15/ult. 22,30 — Lire 8000/8000
CHIUSO

Vittoria — Tel. (0142) 452. — Or.: 20,30/22,30 L. 10.000/7000
Facile preda — *di A. Sipes, con W. Baldwin, C. Crawford. (Usa '95)* — La vita di un'avvocatessa di Miami viene sconvolta da una serie di attentati. Il suo aiuto accorre un affascinante ispettore della squadra omicidi. Vist. 14. 1h 28' **Thriller**

Poli — Tel. (0142) 452.081 — 20/22,20 L. 10.000 (posto unico)
Io ballo da sola — *di B. Bertolucci, con L. Tyler, J. Irons, S. Cusak (Ita./Ingh./Fra. '96)* — Una giovane americana in cerca del primo amore irrompe in una villa toscana per le vacanze: tutti gli ospiti ne rimangono affascinati e turbati. N. V. 2h **Comm.**

Moderno — Tel. (0142) 452.816 — Or.: 20,30/22,30 10.000/7000
Toy Story - Il mondo dei giocattoli — *di J. Lasseter, animazioni di P. Docter, R. Quade, A. Brannon (Usa '95)* — Le avventure di Woody, cowboy giocattolo preferito dal piccolo Andy, e di Buzz, supereroe spaziale che smania per sostituirlo. N. V. 1h 32' one

Aurora — Tel. (0141) 701.459 — Or.: 18/ult. 22,30 — Lire 8000/7000
NON PERVENUTO

Lux — Tel. 702.786 — Or.: 20/22.30 — Lire 8000/8000
Io ballo sola — *di B. Bertolucci, con L. Tyler, J. Irons, S. Cusak (Ita./Ingh./Fra. '96)* — Una giovane americana in cerca del primo amore irrompe in una villa toscana per le vacanze: tutti gli ospiti ne rimangono affascinati e turbati. N. V. 2h **Comm.**

Sociale — Tel. 701.496 — Or.: 20,30/22,30 L.
Toy Story - Il mondo giocattoli — *di J. Lasseter, animazioni di P. Docter, R. Quade, A. Brannon (Usa '95)* — Le avventure di Woody, cowboy giocattolo preferito dal piccolo Andy, e di Buzz, supereroe spaziale che smania per sostituirlo. N. V. 1h 32' **Animazione**

Verdi — Tel. 701.458 — Or.: 21,30 — Lire 8000/7000
Casinò — *di M. Scorsese, con R. De Niro, S. Stone, J. Pesci (Usa '95)* — Ascesa e caduta di un gangster, padrone di casinò a Las Vegas, innamorato di un'affascinante . Ispirato alla vita di Frank Rosenthal. V. M. 14 2h 58' **Drammatico**

Moderno — Tel. (0143) 78.290 — Orario: 21 — L. 10.000/6000
Casinò — *di M. Scorsese, con R. De Niro, S. Stone, J. Pesci (Usa '95)* — Ascesa e un gangster, padrone di casinò a Las Vegas, innamorato di un'affascinante bionda, ispirato alla vita di Frank Rosenthal. V. M. 14 2h 58' **Drammatico**

Comunale Dolby — Tel. (0143) 81.411 — posto unico)
Casinò — *di M. Scorsese, con R. De Niro, S. Stone, J. Pesci (Usa '95)* — Ascesa e caduta di un gangster, padrone di casinò a Las Vegas, innamorato di un'affascinante bionda, ispirato alla vita di Frank Rosenthal. V. M. 14 2h 58' **Drammatico**

L — Tel. 0143/62.695 — Or.: 20,30/22,30 L. 10.000/8000/5000
Io ballo sola — *di B. Bertolucci, con L. Tyler, J. Irons, S. Cusak (Ita./Ingh./Fra. '96)* — Una giovane americana in cerca del primo amore irrompe in una villa toscana per le vacanze: tutti gli ospiti ne rimangono affascinati e turbati. N. V. 2h **Comm.**

Sociale — Tel. 861.328 — Or.: 20,30/22,30 L. 9000 (posto unico)
Nome in ce: Broken Arrow — *di J. Woo, con J. Travolta, C. Slater, S. Mathis (Usa '95)* — Un ufficiale dell'esercito Usa ruba una ica per ordire un ricatto e fare soldi. Ma non ha fatto i conti con un collega lealissimo al governo... N. V. 1h 50' **Avvent.**

Arlecchino — Tel. (0383) 648.124 — Or.: 20/22,20 — Lire 9000 posto unico
Copycat - in serie

DIO SANO E MONTE

LE REPLICHE
Mandragola e Cappuccetto

Ultimo appuntamento alle 21 al Municipale di Casale con «La mandragola» di Machiavelli: regia di Mario Missiroli, con Paolo Bonacelli. [s. m.]

Alle 10 al Comunale di Alessandria, in replica per le scuole «Cappuccetto Rosso e il lupo» della Compagnia Teatro di Alessandria, regia di Luigi Todarello. [b. v.]

JAZZ
Un quartetto per Arno a Valenza

Al Centro comunale di cultura di Valenza concerto conclusivo del festival jazz dedicato alla memoria di Arno Carnevale. Suonano il quartetto di Luciano Milanese e il trio di Filippo Torditi. [r. c.]

NEI LOCALI
La musica è sempre vivo

All'Hokum di Cremolino suona la Maso Crisci band. Al Saxo pub di Novi Carlo e i suoi nipoti. Blues e rhythm'n'blues con i Chicken mambo al Mulino di Villa Romagnano e gli Zip Fastener al Caffè della Pesa di Vignale. E' tempo di «Scazzo totale» al Country bar di Novi. Stasera dalle 22 è in programma il concerto del trio genovese di hard rock. [m. d.]

PUNK ROCK
I Point of View sono al Palomar

Indetto dal circolo «Altritalia» di Valenza si tiene stasera nella sala Palomar di via Melgara, 10 un concerto del gruppo Point of View. [r. c.]

Una recita tutta in francese

Spettacolo teatrale stasera alle 21,15 all'oratorio di viale Vicenza, a Valenza. Le classi III e IV C sperimentali del liceo scientifico Alberti interpretano in francese la commedia di Jules Romain «Knock ou lé triomphe de la médecine». [r. c.]

FILARMONICA
Cipolletta suona Chopin

Alle 21,15, alla Filarmonica di Palazzo Treville, a Casale, concerto del pianista Francesco Cipolletta. Musiche di Chopin. [s. m.]

E' MA BALLARE

COMETA
Ballo & liscio nel weekend

Ballo liscio alla Cometa di Sale stasera, domani e domenica. Nel weekend, anche disco music. [b. v.]

MASTER
Sala 1 e sala 2 per scegliere

Al Master di Marengo si balla domani in sala 1 con musica di Radio Deejay e Cucky al mixer; in sala 2 musica Anni 80. [m. pu.]

PALA M
C'è il meglio Gipsy King

Domani Paradiso in Castelletto d'Orba appuntamento «Covermania» in sala Fitness, mentre nello spazio revival i Biblos propongono «il meglio dei Gipsy king». [b. v.]

PALLADIUM
Marco al mixer in sala «Studios»

Al Palladium music-hall stasera si balla con Michele e il suo gruppo, domani con Mauro Rizzi, domenica Carmen Arena. Marco Franciosa dj in sala «Studios». [b. v.]

CLUB HOUSE
La classifica più ballati

Classifica dei più ballati ogni sabato al Club House di Sallce, con i dj Marco Conti e Danilo Rossini. [b. v.]

OMNIA
Revival, underground, latina

All'Omnia di Gaminella, aperto stasera e domani, mixer Luciano Tirelli e Beppe Benso. Musica revival, underground e latino-americano. [b. v.]

«Hard house» a grande richiesta

«Hard house» è il genere più ballato al Kennedy di Spigno: in consolle ci sono Max Briant e Micky V.; nel privé Andrea Alberti. [b. v.]

FELLINI
E' Stefano Pain il dj del sabato

E' Stefano Pain il dj del sabato al Fellini di Tortona; underground con gianni Canova nel privé. [b. v.]

RAPTUS
Ospiti Balestri e Nicheli

Domani la scaletta musicale al Raptus di Ozzano Monferrato è di Fabio Lenzi; gli ospiti di domenica sono Marco Balestri e Guido Nicheli. Art director «Savoia» Vettorello. [b. v.]

Pizza party e un po' di revival

«Pizza party» domani all'Immagine Pozzolo: assaggi per tutti. Il dj Roby Lassalle è nella «main room», Fulvio Dondero nel privé, con Anni 70 e una spruzzata di revival. [b. v.]

A ciclo continuo dalle 23

Si balla a ciclo continuo dalle 23 in poi domani al palace di Serravalle: tanti i dj in staffetta, tra cui Gigi D'Agostino, Paolo Kighine e Alessandro Tognetti. In arrivo pullman da Lombardia, Liguria e Toscana. [b. v.]

PRIME VISIONI A TORINO

ADUA 200 c.so Giulio Cesare 67, t. 856 521 **Toy story il mondo dei giocattoli** di J. Lasseter. Or.: 16,30; 17.15; 20,45;
ADUA 400 c.so Giulio 67, tel. 856 521. Vedi teatro
ALFIERI p.za Solferino 2, t. 562.3900. Riposo.
AMBROSIO MULTISALA c. V. Emanuele II 52, tel. 547 007. Sala 1: **Dead Walking - Condannato a morte.** Or.: 15,15; 17,35; 19,55; 22,30. Premio Oscar 96. Sala 2: **City** Or.: 15,30; 17,50; 20,10; 22,30. Sala 3: **Fruscianto è uscito dal gruppo.** Or.: 16; 18,10; 20,20; 22,30.
c. Sommeiller 22, t. 581.7180. **Io ballo da sola.** Or.: 15; 17,30; 20; 22,30.
CAPITOL v. S. Dalmazzo 24, t. 540.605. **Toy story.** Or.: 15,10; 17; 18,50; 20,40;
CENTRALE v. C. Alberto 27, tel. 540.110. **Via da Las Vegas** Or.: 15,45; 18; 20,20; 22,30.
C. CHAPLIN 1 v. Garibaldi 32/e, t. 436.0723. **La dea dell'amore** Or.: 15,45; 18, 20,15; 22,30.
C. CHAPLIN 2 via Garibaldi 32/e, tel. 436.0723. **Il fiore del mio segreto.** Or.: 15; 18,10; 20,20; 22,30
CRISTALLO v. Golto 5, tel. 650 7100. **Cuori al verde.** Or.: 16,30; 18,30; 20,30; 22,30
DORIA via Gramsci 9, t. 542.422. **Ferie d'agosto.** V. M. 14. Or.: 15,45; 18; 20,15; 22,30.
ELISEO GRANDE piazza Sabotino. **Toy story. Il giocattoli.** Or.: 15,10; 17; 18,50; 22,30.
ELISEO BLU piazza Sabotino, tel. 447.5241. **Four rooms.** Or.: 15; 18,10; 20,20; 22,30.
ELISEO ROSSO p. Sabotino, tel. 447.5241. **L'albero di Antonia.** Or.: 15,10; 17; 18,50; 20,40; 22,30.
EMPIRE piazza V. Veneto 8. **Strange days.** Or.: 14,30; 17,15; 20; 22,40.
ERBA 1 c.so Moncalieri 2, tel. 661.54.47. **I laureati** Or.: 20,30; 22,30. **ERBA 2. Pensieri pericolosi.**
ETOILE v. Bezzi ang. v. Roma. **Io ballo da sola.** Or.: 15,25; 17,45; 20,05; 22,25.
FARO via Po 30, tel. Or.: 18; 22.
FIAMMA corso Trapani 57. **Braveheart.** Orario: 15,25; 18,40; 22.
IDEAL corso Baccarini 4. **Papà dice messa.** Or.: 16,30; 18,30; 20,30; 22,30.
KING via Po 21, tel. 812.5996. **Heat.** Or.: 15; 18; 22.
KONG via Santa Teresa 5, tel. 534.614. **Mistino coraggioso.** Or.: 14,30; 18,30. 18,30; 20,30; 22,30.
LILLIPUT Settembre 15 bis, t. 537.100 **Get Shorty.** Or.: 15,45; 18; 20,15; 22,30.
San Federico, tel. 541.283. **Casinò.** Or.: 15,15; 18,35; 21,55
MASSIMO UNO v. Montebello 8, t. 812.1048. **Flirt.** Or.: 16,30; 18,30; 20,30; 22,30.
1 via Pomba 7, tel. 812.4173. **Mary Reilly.** Or.: 15,45; 18; 20,15; 22,30.
NAZIONALE 2 v. Pomba 7, t. 812.4173. **Four rooms.** Or.: 16,05; 18,20; 20,25;
OLIMPIA 1 v. Arsenale , t. 532.446. **Fuorie preda** Or.: 15,10; 17; 18,50; 22,30.
OLIMPIA 2 via Arsenale 21, tel. **Uomini** . Or.: 14,50; 16,45; 18,40; 20,35; 22,30
REPOSI via XX Settembre 15, 531.400. **Copycat. Omicidi in serie.** Or.: 15,30; 17,50; 20; 22,30.
ROMANO Galleria Subalpina, telefono 562.0145. **Copycat - Omicidi in serie.** Or.: 15,30; 17,50; 20,10; 22,30.
STUDIO RITZ via Acqui 2. **August.** : 16,30; 18,30; 20,30; 22,30.
VITTORIA via Roma 336. **In Broken Arrow.** Or.: 15,45; 18; 20,15; 22,30.

TEATRI A TORINO

TEATRO REGIO. Stagione 1995/96 fino al 24 aprile. **I puritani** di V. Bellini, G. Campanella dir. Regia G. . e del Teatro Regio. Bigl. ore 13-18,30, tel. 6815.241/242. Domani ore 15 visita guidata al Regio. Ingr. L. 4000 in vendita domani alle ore 13.
AUDITORIUM RAI. P. Rossaro. Unione Musicale ore 21 serie dispari. I. Pogorelich pianoforte. Musiche di Mozart e Schumann. Bigl. per non abbon. poltrona di platea e balconata L. 50.000. Ingr. L. 30.000. All'Auditorium dalle 20,30. Inf. tel. 544.523 - 517.5168.
COLOSSEO. Via M. Cristina 71, tel. 669.8034. Ore 21 Paolo Rossi in **Rabelais.** Prevendita casse teatro 10-13 e 15-19.

TV PIEMONTE

Telestar
19,26 **Uomo Tigre**, cartone animato
20 — **Tg 8**, notiziario
20,30 **Onde carabiniti**, film
22,20 **Amore in soffitta**, telefilm
22,59 **Amichevolmente con...**, attualità
23,45 **Erotica**, varietà sexy
0,15 **Angie**, telefilm

Telecupole
18,30 **Tè per due**
20 — **Solo musica italiana**
20,30 **Tutto Trio e Tolip**
20,40 **Diagnosi**, talk show
24 — **Le auto della settimana**

Telecity
19,32 **Punto alle 6**, programma ragazzi
20,06 **Cara dolce Kicko**, cartoni
Una ragione per morire, film
Freddy's nightmare, telefilm
23,33 **Week end da favola**, varietà sexy
1 — **Soldato Benjamin**, sit. comedy

Telegranda
19 — **Telegiornale**
19,30 **Film**
21,30 **Punto sport**
22,30 **Telegiornale**
23 —

Videogruppo
19 — **La città domanda...**
19,45 **Videonotizie**
20 — **Spazio elezioni**
20,30 **Masquerade**, telefilm
21,30 **Adam 12**, telefilm
22 — **My music**, musicale
23 — **Auto della settimana**

Primantenna Super
19,30 **Tg sera**
20,30 **La auto della settimana**
21 — **Telefilm**
21,30 **TeleRim**
23,45 **Tg notte**
0,15 **Film**

Quarta Tv
18 — **Señora**, telenovela
19,30 **Mosaico**
20,30 **Casa Mosca**, talk show
22,30 **Al lupo, al lupo**, talk show
24 — **Donne e motori**, contenitore
1 — **Electric blue**, programma sexy
1,30 ,

Quinta Rete
18 — **Film**
19 — **Rete News**
20 — **Occupation**, telefilm
20,30 **Terra di ribellione**, film
22,30 **Sexy**
23 — **Auto d'oggi**, rubrica
24 — **Emotions**

Videosord
19 — **Napoli-Torino**, calcio serie A
20,48 **Videosord notizie**
21 — **Le auto settimana**
22 — **Agenzia spettacoli**
0,30 **La lampada di Aladino**
1 — **Match music**, musicale

Quadrifoglio Odeon Tv
18,30 **Informazioni regionali**
20 — **Tg rosa - Tutto Trio . Tolip**
20,35 **Fumetti live**
22 — **Tg rosa**
22,30 **Informazioni regionali**
23 — **Solo musica italiana**
23,15 **Zona moda**
0,15 **Il meglio di spettacolo aperto**

Rete 8 Tal
19 — **Celebrazione della pasqua**

20,40 **Documentario**
21,15

Telecampione
19 — **Cronaca**
19,30 **Elezioni comunali per il 2000**
20 — **Cronaca**
20,30 **Matriarka**
21 — **Antitabù**
22
22,20 **comunicazione**

G.R.P.
19,30 **.r.p. mattar**, notiziario
— **Redazionale**
20,30 **L'isola dei libri**, rubrica
21 — **Gol mania**, rubrica
22 — **Motori Italia**, rubrica
23,30 **Le auto della settimana**
1 — **Medi ere**, rubrica

Rete Canavese
19,30 **Telegiornale**
20,02 **Mary Hartman**, telenovela
20,40 **Gol mania**, programma serale sport
21,43 **Good Times**, telefilm
22,30 **Telegiornale**

Telesubalpina
19 — **Celebrazione della passione del Signore**
20,40 **Documentario**
21,15 **Filodiretto**

Rete 7
20,10 **Mondo dell'occulto**, ospite Nicoletta
20,40 **Fuoco incrociato**, film (tv movie)
22,15 **Protezione civile**
22,40 **Informesette**
23 — **Protezione civile**

e variazioni sui programmi sono causati dalla non tempestiva comunicazione delle emittenti.

STAGIONE DI SPETTACOLI '95 - '96
TEATRO COMUNALE DI ALESSANDRIA

Martedì 16 aprile, 21,15
Luca Barbareschi in
«Piantando chiodi nel pavimento con la fronte»

FUORI CARTELLONE
Venerdì 3 Maggio
ENRICO RUGGERI in concerto

Informazioni e vendita biglietti:
Teatro Comunale (tel. 0131/234266 - 234240), tutti i giorni, ore 19/22
e, inoltre, agenzie turistiche convenzionate.

Non ci saranno Fresta e Rossi. Ieri un'amichevole

Grigi contro la Carrarese con l'attacco dimezzato

ALESSANDRIA. Per la trasferta di Carrara, mister Enzo Ferrari è alle prese con problemi di organico. Purtroppo è ritornello frequente in questa stagione, soprattutto negli ultimi [illegible]. Sarà assente l'attaccante Salvatore Fresta che, espulso nel turno prepasquale contro il Leffe, è stato bloccato per due giornate dal giudice sportivo che ha inflitto anche l'ammonizione e diffida al [illegible] pista Massimo Mariotto.

Domenica sarà neppure in campo un'altra punta, Gio[illegible]. L'ex comasco, infatti, accusa, da una settimana, fastidioso risentimento muscolare. Quindi cure specifiche e rinvio rientro in prima squadra. Rossi ha già saltato la partita casalinga con il Leffe. Pertanto Ferrari è alla ricerca di una soluzione idonea nel reparto offensivo. Accanto a Massimiliano Memmo, potrebbero giocare Mauro Venturi, ipotesi più probabile, oppure Daniele Giraldi, utilizzato sabato nell'ultima mezz'ora al posto di Matteo Rossi.

L'amichevole di ieri pomeriggio disputata a Spinetta contro la Novese, e vinta 9-0, ha sciolto i dubbi. L'allenatore deciderà dopo attenta riflessione domani, dopo la seduta di rifinitura, e non addirittura domenica prima del fischio d'inizio. In compenso ieri si sono registrate due piacevoli novità. Sono tornati a disposizione del tecnico i difensori Maurizio Ferrarese e Pierangelo Carletti. Ferrarese è guarito da un malanno muscolare rimediato a Modena dopo neppure una decina di minuti di gioco. Invece Carletti è stato assente, per guai a una gamba, sia a Ravenna sia sabato.

Roberto Gelato

ALLENATORI

Da 25 anni con i giovani

[illegible] Un quarto di secolo trascorso a insegnare calcio ai giovani. Roberto Fiammengo, festeggia i 25 anni fra i ragazzi. Calciatore, fra l'altro, di Torino primavera (con stop per grave infortunio) e Vogherese (sei campionati, con 130 presenze e reti segnate), Fiammengo ha iniziato l'attività di allenatore guidando Castellazzo Garibaldi (Prima categoria). Una breve parentesi. Poi tuffo nel mondo dei giovani. Tecnico anche dei grigi, quando responsabile Carlo Tagnin (sei anni), le tappe successive state Bassignana, Asca Galimberti, Casteggio, Vogherese, Acqui e Castelnovese. Dice Fiammengo: «insegnando ai ragazzi ciò che ho imparato da allenatori bravi quali Traversa (Don Bosco), Ussello (Torino), Facchin (Vogherese) e Vergazzola (Casteggio), non mi sono accorto che sono passate tante primavere. Con i giovani si vive meglio e seguono molta attenzione i consigli». [r. g.]

Promossa con due turni di anticipo in C2, la squadra guarda già al futuro

Il Voghera ora vuole la C1

Il presidente: «Puntiamo ai play off». Valmori: «Il pubblico merita campionati sempre più importanti». Tutti i giocatori verranno confermati e ci saranno almeno quattro arrivi

Tra gli artefici della promozione, il «talent scout» Osvaldo Verdi e capitan Visca

VOGHERA. L'approdo in C2 era stato programmato in anni e invece è arrivato [illegible] mesi di anticipo. E' il risultato di un grande coraggio dimostrato dai dirigenti, primo fra tutti il presidente Gastaldi, che hanno sciolto la squadra acquistata da Nicoletti (a parte Visca, risultato il miglior atleta del 1996) e mandato in campo 23 ragazzi prelevati a poco da Milan, Parma, Reggiana e altre squadre.

Ad aver avuto gran fiuto è stato Osvaldo Verdi. Per tornare a Voghera, dove è nato e cresciuto, aveva lasciato il comodo posto di «talent scout» alla Fiorentina. E' lui che ha indicato i giocatori da acquistare, che li ha seguiti ogni giorno, educandoli a soffrire tra i dilettanti. E' lui che ha convinto i dirigenti a dare a Sala l'équipe giusta.

Già, Antonio Sala, allenatore della vittoria. Ha preso in mano squadra e pubblico che [illegible] Ciravegna, il mister dell'ultima scalata alla C2. Zonista nato, gran parlatore, ambito da tante altre squadre, gli è bastata una stretta di mano per siglare l'accordo con Gastaldi. Ha vinto il campionato in solitaria. Gran psicologo, ha creato un ottimo rapporto coi ragazzi, all'anagrafe la squadra più giovane del campionato. Le sue tattiche hanno fatto centro, il suo coraggio di attaccante ha fatto il resto.

Poi Luigi Gastaldi, manager sportivo creatore del nuovo Voghera, al comando anche della Gewiss Playbus, «la squadra di ciclismo più forte del mondo», come ama ripetere. «Abbiamo una grande società - dice -, un ottimo allenatore e un organico tecnico da fare invidia. Ora puntiamo al play off di C1, che potremmo raggiungere già dal prossimo anno. Tutti i ragazzi saranno confermati con l'ingresso di almeno quattro nuove pedine. Vista l'età dei giocatori, possiamo solo migliorare».

«Abbiamo vinto meritatamente, grande soddisfazione per tutti noi e per un pubblico che merita campionati sempre più importanti - commenta Giovanni Valmori, avvocato e dirigente del Voghera -. Adesso guardiamo al futuro dotati di grandissima fiducia verso i giocatori e i tifosi».

Il finale a Verdi: «Di cose da raccontare ne avrei tante, ma basta una: sapete quanto è difficile prendere 23 ragazzini, farli giocare insieme per la prima volta e poi vincere anche il campionato?».

Daniele [illegible]

A Milano, oggi e domani, D'Arienzo e Zorzan in azzurro tra i Cadetti

Due casalesi sfidano l'Europa

E a St-Vincent parte il «Trofeo delle province»

Due casalesi in azzurro da domani a Milano: sono Giuliano D'Arienzo (Safa Torino) e Luca Zorzan (Casale Vercelli nuoto), che affrontano la prova più ambita, al cospetto dei migliori atleti di Italia, Francia, Spagna.

«Inizialmente, la lizza c'era 6 nazioni, ora ridotte a - spiega il padre di D'Arienzo, Aldo - ma manifestazione ha spessore atletico e mette in vasca i più dotati Cadetti europei». Sono giovani di 16 e 19 anni: gareggeranno per due giorni. D'Arienzo disputa i e 200 dorso e la staffetta 4x100 mista; Zorzan i 100 e 200 sl.

Intanto, a St-Vincent si svolgerà il «1° trofeo delle province», che vedrà al via nutrita rappresentanza alessandrina, guidata dagli istruttori Paolo Torti (Super Gulliver Derthona) e Franco Mazzarello («3G» Valenza) e dal fiduciario provinciale Fin, Edoardo Guiberti.

I tortonesi sono il gruppo più e presentano tra i maschi Davide Cecconi, Andrea Lazzarini, Matteo Sassolo, Giovanni Zavattaro, Fabio Daglio, Fernando Sanna, Stefano Longhi, Gian Luca Messina, Cristiano Riccardi, Andrea Callea; tra le femmine Martina Capsoni, Valentina Mascellino, Martina Legnaro, Diletta Lugano, Valeria Cantù, Elisa Donatali, Assunta Riva, Simona Zanfavaro, Maria Elena Malaspina.

La «3 G» Valenza manda in vasca: Beatrice e Barbara Bariggi, Ilaria Currò, Alessandra Raitari, Mirko Bortolotto, Matteo Currò, Andrea Lentini, Alessio Falcone, Andrea Arena

Infine, il Casale Vercelli nuoto partecipa con Valerio e Flavio Franzoso, Gabriele Zanin, Paolo Ziliotto, Corvetti, Jessica Rospo, Federica La Scala, Eleonora Porta, Marta Ziliotto. [r. c.]

Domani di fronte «Striscia la notizia» e volontari

La sfida del «Gabibbo» e Castellazzo soccorso

ALESSANDRIA. Anche il Gabibbo e il suo vice Stefano Salvi saranno in campo domani sera, alle 20,30, al «Moccagatta» per l'amichevole di calcio tra la squadra di «Striscia la notizia» e i volontari di Castellazzo soccorso. L'obiettivo è quello di raccogliere fondi per l'associazione di pubblica assistenza, che è urgente necessità di una nuova sede.

Il biglietto costa mila lire in tribuna, 10 mila negli altri settori: la prevendita è già attiva da Melchionni e nelle sedi di Radio Cosmo e Gamma. A presentare la serata sarà Enrico Repetti, di Telecity.

A difendere i colori della «banda» di Antonio Ricci sono annunciati ex calciatori di fama, come Giorgio «Long John» Chinaglia, Ricky Albertosi, Beppo Baresi e Nello Santin. In panchina dovrebbero sedere Nils Liedholm e Corrado Orrico, a mostrare le gambe saranno anche altrettanto popolari «velone». Altri nomi noti dello spettacolo e del giornalismo hanno garantito la loro presenza: dei conduttori di «Striscia», Lello Arena e Enzo Iacchetti, a Maurizio Pistocchi e Carlo Pellegatti. [b. v.]

sistema qualità

è riorganizzazione aziendale
è la capacità di controllare il processo produttivo
è previsione di ogni eventualità
è garanzia di continuità qualitativa
è capacità di soddisfare le esigenze del cliente

certificazione

è la conformità del Sistema Qualità alla norma ISO 9001 per:
l'apertura sul mercato internazionale
la razionalizzazione dell'impresa
una nuova cultura di produzione
la sicurezza di valore nel prodotto
lo sviluppo

SERVIZI INDUSTRIALI s.a.s. di ARDITO T. & G.
UNI 29001 (ISO 9001) CONSULENZA SISTEMI QUALITÀ SOCIETÀ CERTIFICATA N° 002

Società di consulenza
per progettazione e attuazione
di sistemi di qualità aziendali

2G Servizi Industriali sas
di Ardito T. & G.
Largo Re Umberto 106
Tel. 011/505062
10128 TORINO (TO)

CA' BIANCA

Azienda Agricola

vigneti e cantine in
Alice Bel Colle - Gavi - La Morra

Cantine Ca' Bianca srl
reg. Cavanne 106
Tel. 0144/55843 - 57771
15010 ALICE BEL COLLE - AL

PRESENTAZIONE
E CONSEGNA ATTESTATO
A VINITALY
VENERDI' 12 APRILE - ORE 14.30
PADIGLIONE 38
AREA REGIONE PIEMONTE

Con i servizi forniti da 2G servizi industriali,
Ca' Bianca è la prima casa vinicola del Piemonte
ad ottenere la certificazione di sistema qualità ISO 9001

VERSACE
YELLOW JEANS
WOMAN
VERSACE
GREEN JEANS
MAN

STIEVANI
IL COLOSSO DELL'ELETTRONICA

PER SODDISFARE TUTTE ■ RICHIESTE, OGNI PERSONA O RAGIONE SOCIALE POTRA' ACQUISTARE: ■ SOLO PRODOTTO ■ OFFERTA FINO AD ESAURIMENTO SCORTE.

L. 13.900

SCOPPIA LA FESTA!!!

FERRO DA STIRO A VAPORE
NIDA - mod. FV 250 - 1000W

IMAGO/MODELOOK

TVC 14"

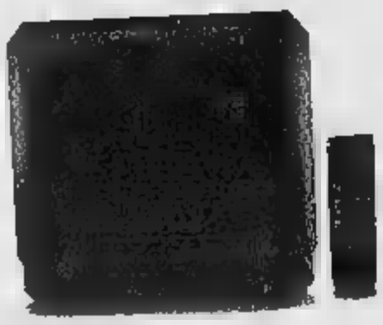

Telecomando / Scart
A partire da **L. 290.000**

TV COLOR 20"

Schermo piatto
Telecomando
A partire da **L. 399.000**

AUTORADIO

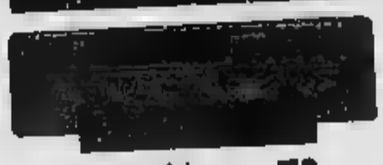

Frontalino estraibile
A partire da **L. 79.000**

HI-FI CON CD

A partire da **L. 229.000**

CD PORTATILE

Supercompatto
A partire da **L. 139.000**

FORNO A MICROONDE

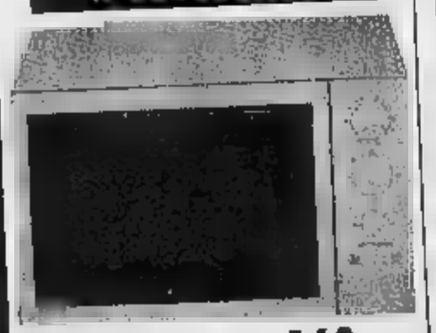

17 lt
A partire da **L. 169.000**

FRIGORIFERO

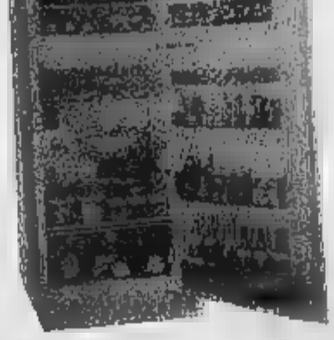

240 lt / 2 porte
A partire da **L. 450.000**

PULIZIA CASA

Aspirapolvere traino
A partire da **L. 119.000**

SCACCO MATTO IN TRE MOSSE
Prima mossa:
I GRANDI NUMERI
Seconda mossa:
I SERVIZI FINANZIARI
Terza mossa:
LA COMUNICAZIONE DI MASSA

Richiedete la

QUART(AO)
Regione Amerique 103 - Statale 26

Per la pubblicità su
LA STAMPA
PK
publikompass
Agente Publikompass
Loc. Amérique, 95 - Quart
Tel. (0165) 765.019-765.628

LA STAMPA
VALLE D'AOSTA

Per la pubblicità su
LA
PK
publikompass
FI.MU. srl
Agente Publikompass spa
Aosta Loc. Amérique, 95 - Quart
Tel. (0165) 765.019-765.628

Venerdì 12 Aprile 1996 ao 97

Redazione: Rue Jean de la Pierre, telefono 23.52.97

Nella seconda udienza lo scalpellino di Villeneuve ha di nuovo negato di essere un assassino

Matteucci: «Ho confessato per avere una famiglia»

AOSTA. «Matteucci Giovanni [illegible] avvicinato a me soltanto per interesse e per farmi commettere affari illegali». Parla così di suo padre Andrea Matteucci, 33 anni, a giudizio per 4 delitti e un tentato omicidio. Come fosse un estraneo, quello [illegible] lo avrebbe costretto a rubare furgoni pochi [illegible] dopo averlo «ritrovato».

Già, perché Giovanni aveva lasciato la [illegible] di Andrea nel '65, «lui aveva 3 anni» ricorda davanti ai giudici della corte d'assise. «Perché se [illegible] andò» chiede il pubblico ministero Pasquale Longarini. «Mia moglie si prostituiva» [illegible] la risposta, che arriva dopo qualche attimo d'imbarazzo. Padre e figlio si [illegible] visti di nuovo il 1° [illegible] bre del '91. «Andrea voleva cambiare cognome. Sono venuto ad Aosta, [illegible] dormito a [illegible] sua» [illegible] alle corte d'assise. Giovanni Matteucci [illegible] [illegible] dai carabinieri: è detenuto in un car[illegible] pugliese, deve scontare una condanna per furto.

Altri furti li ha commessi Andrea: furgoni (soprattutto Daily), finiti in terra pugliese. Tutto su commissione del padre, almeno secondo le [illegible] sioni dello scalpellino [illegible] Villeneuve.

Davanti alla corte d'assise, però, deve raccontare ben altro. Quando si siede sulla poltrona di fronte allo [illegible] dei giudici, il pubblico ministero sa già che cosa sta per dire. E' lo stes[illegible] magistrato che legge la lette[illegible] spedita [illegible] 16 febbraio all'avvocato Ada Lizzio. In 103 righe c'è la storia delle sue confessioni, [illegible] suo ripensamento del dispiacere per aver detto «tutte quelle [illegible] non [illegible].

E ancora: «All'inizio ho [illegible] to di [illegible] la verità, ma poi ho preferito colpevolizzarmi, perché nelle persone che mi interrogavano avevo intuito benevolenza nei miei confronti [illegible] mi [illegible] che, nonostante tutto quello che dicevo, intorno [illegible] me [illegible] formava una Famiglia mia, che mi voleva bene e che mi colmava di attenzioni». Poi racconta di «quella ragazza» (Albana Dakovi), salita due volte sul suo furgone. E di tutto il resto. Smentendo ogni cosa.

Il 13 febbraio, lo scalpellino di Villeneuve aveva scritto una lettera a don Luciano Danna, il sacerdote [illegible] l'aveva seguito fin da quando aveva 14 anni. A lui è diretta la prima «confessione» di aver mentito agli inquirenti, accusandosi di delitti [illegible] del tentato omicidio. «Mi [illegible] venuta [illegible] trovare [illegible] mamma, era molto sofferente. Ora non [illegible] farò più soffrire perché dirò la verità» scrive.

E proprio l'incontro con la madre, la disponibilità manife[illegible] [illegible] lui della donna dopo tanti anni sarebbero all'origine della «serenità» più volte sottolineata dall'avvocato alla vigilia del processo. Soltanto per un attimo Andrea è [illegible] po' agitato quando [illegible] siede davanti ai giudici. Strabuzza e fa ruotare gli occhi, p[illegible] si concentra sul microfono [illegible] impugna con la sinistra e [illegible] parlare. «Confermo quanto ho scritto» dice [illegible] [illegible] limpida.

Racconta a testa alta, lo sguardo rivolto a chi gli [illegible] le domande. Torna a capo chino quando si siede [illegible] nuovo a fianco dell'avvocato. Ascolta così l'ispettore della p[illegible] scienti[illegible] che spiega alla corte d'assi[illegible] filmati dei sopralluoghi nelle località dove sono avvenuti i [illegible] omicidi. Andrea rimane immobile anche davanti al «fermo-immagine» del coltello che sarebbe [illegible] per tagliare i corpi delle vittime, per riuscire a infilarli in [illegible] bidone di metallo e bruciarli. Alle 19,50, il presidente della corte annuncia il rinvio del processo (a lunedì). «Ciao, Andrea» dice il pm, scivolando fuori dall'aula.

Claudio Laugeri

La corte d'assise [illegible] Aosta che deve giudicare Andrea Matteucci per 4 delitti

Giovanni Matteucci, padre di Andrea, durante la testimonianza di ieri

Tra cdu e ppv

«Duello» valdostano per il simbolo

AOSTA. Dopo il «duello» roma[illegible] delle carte bollate tra Gerardo Bianco e Rocco Buttiglione (il partito popolare italiano contro i cristiani democratici uniti) per l'utilizzo del simbolo con lo scudo crociato e la scritta «Libertas», si profila un «duello» tutto valdostano sulla stessa materia. Silvestro Mancuso, responsabile regionale del cdu, ha aperto il conflitto contro Ivo Collé, segretario regionale [illegible] popolari per la Valle d'Aosta. «La [illegible] è seria - dice Mancuso - [illegible] potrebbe anche sfociare in un'azione giudiziaria». Per Mancuso «i popolari per la Valle d'Aosta utilizzano il simbolo con lo scudo crociato e la scritta "Libertas" nel loro giornale e negli avvisi che mandano agli elettori. E' un comportamento molto scorretto. Il simbolo [illegible] è del ppv, [illegible] [illegible] cdu».

Mancuso [illegible] già diffidato con [illegible] lettera [illegible] ppv dall'utilizzare lo scudo crociato «ma hanno fatto orecchie da mercante». [illegible] allora [illegible] responsabile valdostano del cdu è ricorso al segretario nazionale del partito Rocco Buttiglione. Il filosofo ha «diffidato il partito popolare italiano valdostano, nella persona del [illegible] legale rappresentante Ivo Collé, dall'utilizzare sia in pubblico che nelle corrispondenze interne il simbolo dello scudo crociato recante la scritta "Libertas" che appartie[illegible] ufficialmente e legalmente al solo cdu della Regione autonoma Valle d'Aosta».

I popolari per la Valle d'Aosta sono decisi ad accettare la sfida. L'esordio [illegible] polemico. «Non possiamo accettare diktat di Silvestro Mancuso. Noi [illegible] professor Rocco Buttiglione [illegible] abbiamo ricevuto per ora nessuna diffida». E comunque, dice il segretario del ppv Ivo Collé «ci sembra che nel cdu ci sia una certa confusione. La diffida, da quanto sappiamo, è indirizzata al partito popolare valdostano, che non siamo noi. [illegible] la stessa diffida è rivolta al partito popolare italiano valdostano, che di nuovo non siamo noi. [illegible] nostro movimento si chiama "popolari per la Valle d'Aosta"». Chiarito questo, aggiunge Collé «noi siamo tranquillissimi. Abbiamo appena spedito 4 mila lettere con lo scudo crociato e la scritta "Libertas" agli elettori invitandoli a votare per Luciano Caveri e Guido Dondeynaz». «L'iniziativa di Mancuso - dice Collé - è [illegible] attacco strumentale. Ma non è con la battaglia per lo scudo crociato che il cdu valdostano risolverà i suoi problemi». **(a. c.)**

Ieri dal giudice Giovanni Mazzacchera e Alfreda Tillier di Gressan e Ettore Lino Brunod di Châtillon

Risanamento, tre allevatori patteggiano

Una «maxiudienza» per altre 64 persone già fissata al 27 giugno

AOSTA. Altri [illegible] patteggiamenti, ieri, poi due «maxi udienze» il 27 giugno e il 15 gennaio 1997 per altri 64 allevatori. E' la grande inchiesta del [illegible] mento bovino, che ha fatto finire sott'accusa 74 fra allevatori, veterinari, macellai e politici. A mucche malate venivano somministrati vaccini e mangimi con [illegible] apparivano sane, favorendo con l'inganno l'ottenimento [illegible] contributi per le indennità sanitarie dell'allevamento. Davanti al giudice dell'udienza preliminare, Nicola Clivio, ieri hanno patteggiato [illegible] mesi di [illegible] Giovanni Mazzacchera, 38 anni [illegible] Alfreda Tillier, 34 [illegible] [illegible] Gressan, mentre Ettore Lino Brunod, 48 anni, di Châtillon, [illegible] patteggiato [illegible] mesi. Altri 7 imputati avevano già patteggiato [illegible] fa: il veterinario Roberto Ardagna, [illegible] Abbiategrasso (Milano), l'allevatore Edy Gontier (condannati a [illegible] anno); l'allevatrice di Vercelli Michela Tessaur Fontan, il veterinario milanese Marco Oggeri Breda, gli allevatori Amedeo Blanc e Vittorio Fanny (avevano concordato la pena di 6 mesi); l'allevatore Flavio Consol (6 mesi e [illegible] mila di multa).

Restano sotto accusa [illegible] per[illegible] [illegible] hanno chiesto il rito abbreviato, l'udienza sarà il 27 giugno. Le [illegible] per l'ex presidente della giunta (ed ex assessore [illegible] alla Sanità) Augusto Rollandin, [illegible] dirigente regionale Giorgio Vola e gli ex assessori Angelo Lanièce [illegible] Enzo Cout, sono di omessa denuncia, rifiuto d'atti d'ufficio, abuso d'ufficio e favoreggiamento. Allevatori, veterinari e [illegible] hanno accuse che vanno dal peculato, al concorso in abuso in atti d'ufficio, contraffazione di pubblici sigilli, falso, truffa, ricettazione, istigazione alla c[illegible]one e corruzione per atti contrari ai doveri di ufficio. Sono i veterinari: Carlo Bandirola, 41 anni, di St-Vincent; Marco Ragionieri, 35 anni, di Arvier; Enrico Rovarey, 47 anni, ex sindaco di Verrès; Claudio Trocello, 41 anni, di Aosta. Gli allevatori: Michele Bionaz, 39 anni, di Brissogne; Arturo Erminio Blanc, 51 anni, di Ozein; Martino Brun, [illegible] anni, di Charvensod; [illegible] Alessio Carisey, 61 anni, di Gignod; Carlo Chaillon, [illegible] anni, di Valpelline; Paolo Dalberd, 34 [illegible] di Pollein; Luciano Cuc, 53 [illegible]; Gabriele Empereur, 51 anni, di Gressan; Innocenzo Grato Lafranc, 60 anni e Nadia Lafranc, 28 anni, di Jovençan; Leo Lunghini, [illegible] anni, di Châtillon; Amato Marcoz, 65 anni, Enzo Marcoz, 49 anni, e Franca Marcoz, 36 anni, di Brissogne; Marisa Matilde Marietty, 59 anni, di Gignod; Rinaldo Luigi Martignon, 45 anni, [illegible] Fénis; Donato Martinod, [illegible] anni, di Saint-Nicolas; Rino Eugenio Munier, 37 anni, [illegible] Charvensod; Nilda Nouchy, 34 anni, [illegible] Pollein; Gemma Saviaz, 33 [illegible] ni, di Charvensod; Natalino Vallet, 43 anni, di Varrayes. In 35 saranno processati invece [illegible] [illegible] gennaio 1997. Sono i veterinari: Francesco Ticozzelli, 47 anni; Roberto Mario Cantatore, [illegible] [illegible] St-Pierre; Valter Tarello, 41 anni, di Perugia. Gli allevatori: Corrado Milliery, 31 anni, [illegible] Saint-Nicolas; Marinella Bonlchon, [illegible] anni, di Fénis; Giuliano Joly, 43 anni, di Fénis; Ennio Sergio Pont, [illegible] anni, [illegible] Nus; Speranza Voyat, 46 anni, di Fénis; Domenico Bertoglio Bosio, [illegible] anni, di Castellamonte; Giacomo Mareina, 44 anni, di Torino; Gildo Bich, [illegible] anni, di Pontey; Bernardo Joly, 41 anni, di Sarre; Mario Motture, [illegible] anni, [illegible] Asti; Carla Ansermin, 41 anni, di Ollomont; Lucia Jacquemod, [illegible] anni, di St-Nicolas; Remo Lillaz, 52 [illegible]ni, [illegible] St-Christophe; Giustino Leo Rosset, [illegible] anni, di Ollomont; Carlo Brillo, [illegible] anni, di Quart; Guido Chaussod, 42 anni, [illegible] Fénis; Silvio Ducret, [illegible] anni, di Aymavilles; Graziella Martini, 68 anni, [illegible] St-Pierre; Giulio Milliery, 69 anni, di St-Nicolas; Simone Zefferino Perruchon, 38 anni, di Cogne; Elio Quendoz, [illegible] anni, di Jovençan; [illegible] Quendoz, [illegible] anni, di Jovençan; Albino Vevey, [illegible] anni, di Ollomont; Domenico Volget, 45 anni, e Renato Volget, 41 anni, [illegible] Brissogne; Felicino Chabloz, [illegible] anni, di Verrayes; Lea Angela Deval, 48 anni, di Gressan; Claudia Teppex, 29 anni, di Aymavilles; Albina Vernetti Prot, 53 anni, di Pollein. I [illegible]-cellini: Sergio Borla, 41 anni, di Aosta; Silvio Cerise, 69 anni, di Gignod; Silvano Zoppo, 47 [illegible], di Sarre. **[s. ser.]**

Motocross, ecco le motorini

In Valle il francese sostituisce [illegible] prova orale. 16 commissioni

[illegible] A [illegible]

Programma della Lega Nord

Parla il candidato per il Senato Giuseppe Henriet. Federalismo

di Alessandro Camera A PAGINA [illegible]

L'Aosta crede [illegible] nella C2

Nonostante il pareggio a Biella Ma deve vincere le ultime 2 partite

[illegible] Sigfrido Bensyton A PAGINA 43

Ieri [illegible] fuoco 5 mila metri quadri di sterpaglie

Nus, incendio minaccia il villaggio di Messigné

NUS. Boschi in [illegible]e, [illegible] a pochi passi dalle abitazioni, ieri sera in Bassa Valle. L'allarme è scattato alle 19,30, sotto il vil[illegible] di Messigné, Co[illegible] di Nus, a poca distanza dal confi[illegible] di Verrayes. Sul posto [illegible] intervenuti in forze i soccorritori, perché le fiamme minacciavano il gruppo [illegible] [illegible] ai margini del rogo. L'incendio ha attirato anche [illegible] curiosi che transitavano sulle auto nella vicina statale 26. Una squadra dei vigili del fuoco di Aosta è subito [illegible] sul posto, [illegible] con i carabinieri [illegible] i volontari [illegible] luogo. A incendiarsi [illegible] stati circa [illegible] mila metri quadri di bosco [illegible] sterpaglie. Il clima molto secco [illegible] queste ultime settimane sta favorendo una brusca ripresa degli incendi boschivi. Al centralino dei vigili del fuoco di Aosta ieri [illegible] [illegible] è [illegible] di nuovo l'allarme, per un secondo rogo divampato nella [illegible] di Pontey. E' questo [illegible] [illegible] [illegible] interveniva anche [illegible] Corpo forestale valdostano, coordinatore di tutti gli interventi contro gli incendi boschivi. Le fiamme a pochi metri da Messigné erano, a tratti, al[illegible] perchè il [illegible] ha raggiunto anche alberi [illegible] grosso fusto. Dalle [illegible] del villaggio la gente guardava preoccupata l'avanzare dell'incendio. L'intervento [illegible] vigili [illegible] fuoco [illegible] Corpo forestale [illegible] durato fino a [illegible]rda sera ed è stato reso difficile anche dal forte vento, [illegible] ieri sera soffiava proprio in direzione [illegible] frazione di Nus. [illegible] fuoco potrebbe essere [illegible] provocato, [illegible] [illegible] molti altri roghi divampati in questi giorni nelle zone verdi, da contadini al lavoro nei prati. Puliscono [illegible] loro terreno dalle foglie [illegible] dai rami secchi, poi danno fuoco [illegible] sufficienti misure di sicurezza. L'assenza di pioggia rende facilmente incendiabile la sterpaglia e il [illegible]. E' sufficiente un tiz[illegible] trascinato dal [illegible] per scatenare un rogo disastroso in zone il cui ripristino ambientale è lungo e costoso. **[s. ser.]**

A Valtournenche

Ferito addetto agli impianti di risalita

VALTOURNENCHE. Aveva terminato [illegible] sua giornata di lavoro sulle piste [illegible] [illegible] rientrando a Valtournanche, Francesco Bongioanni, [illegible] [illegible], di Carvinia è uno degli addetti agli impianti [illegible] risalita della località sciistica. Ieri è stato «tradito» dalla neve molle di questi giorni, soprattutto nelle ore pomeridiane. Bongioanni è caduto [illegible] si [illegible] fratturato la tibia [illegible] il perone.

E' stato soccorso dagli uomini in servizio sulle piste che hanno chiamato l'elicottero [illegible] Protezione civile. Bongioanni [illegible] stato trasferito in ospedale [illegible] Aosta, dove [illegible] [illegible] ricoverato.

[illegible] altro intervento delle guide della Protezione civile ieri mattina a [illegible]a. L'elicottero ha trasferito all'ospedale di Aosta uno sciatore torinese [illegible] Burchet, 67 anni. Burchet è caduto [illegible] ha riportato un trauma cranico. E' stato ricoverato all'ospedale di Aosta in osservazione. **[a. t.]**

[illegible] PIEMONTE
Assessorato alla Cultura

LA NUOVA ARCA

SEMINARI
per la preparazione dell'opera
AMOR RENDE SAGACE
[illegible] DOMENICO CIMAROSA

Docente di canto
WALLY SALIO

Direttore d'orchestra
GUIDO MARIA GUIDA
Maestri sostituti, Mirko Godio [illegible] Achille Lampo
Assistente regista, Marco Bellussi

Circolo [illegible] Stampa
Palazzo Ceriana-Mayneri
Corso Stati Uniti, 27 - Torino

13-14 aprile - 27-28 aprile
[illegible] giugno 1996

Iscrizioni: Associazione La Nuova [illegible]
Corso [illegible] 119 - 10126 Torino
[illegible]

Presidenza [illegible] Consiglio dei Ministri
[illegible] [illegible] Provincia di Torino

Il federalismo di Giuseppe Henriet, Lega Nord

«L'indipendenza di tutti i popoli»

AOSTA. Giuseppe Henriet, tra i fondatori nel '70 del «movimento harpitania», autore di [illegible] «Grammatica della lingua valdostana» e del libro, che apparirà tra poco, «Noi saraceni delle Alpi, tra storia e leggenda», e tra i primi aderenti alla Lega Nord Valle d'Aosta, ha un obiettivo: «instaurare il federalismo in Italia, se possibile in tutta l'Italia, o solo al Nord [illegible] il Sud dovesse seguire i progetti di restaurazione della vecchia e corrotta partitocrazia rinnovata». Con queste premesse, Giuseppe Henriet dice che «governerebbe solo con i partiti che vogliono veramente e prioritariamente costruire l'Italia federata».

E con chi non governerebbe Henriet? «La Lega - dice - ha grande fiuto politico. Non si è lasciata intrappolare nella passata legislatura da Berlusconi e Fini che volevano portarla sulla strada della restaurazione verso [illegible] nuovo centralismo [illegible] [illegible] verso la costruzione del nuovo». «E quindi - aggiunge Henriet - non si lascerà fregare nemmeno questa volta e non cadrà nelle trappole che la destra e la sinistra, riformiste e restauratrici verosimilmente alleate, [illegible] mancheranno di tenderlo nel prossimo futuro».

Henriet non ha nessuna incertezza su cosa la Lega Nord vuole dalla nuova legislatura: «il federalismo». «Noi chiediamo l'indipendenza per tutti i popoli d'Italia - dice - come base per la successiva ristrutturazione sociale in senso federalista [illegible] prendiamo [illegible] esempio istituzionale la vicina Confederazione elvetica». «Chiediamo - dice l'aspirante senatore - che la Valle d'Aosta, nella nuova Costituzione federale, venga riconosciuta come uno dei tanti Cantoni e Repubbliche che formano l'Unione». «Chiediamo - aggiunge - che in prassi [illegible] la costituzione del federalismo in Italia sia che le suddivisioni territoriali degli Stati indipendenti dell'Unione non debbano obbligatoriamente essere rispettose dell'attuale suddivisione regionale; che certi Comuni [illegible] insiemi di Comuni possano chiedere [illegible] aderire [illegible] Cantoni [illegible] Regioni diverso da quelli in cui si trovano e che tutti quei [illegible] movimenti [illegible] oggetto [illegible] referendum popolari. In seguito ogni Cantone redigerà la propria Costituzione».

Giuseppe Henriet, candidato al Senato e il simbolo della Lega

Le riforme. Dice Henriet: «Dalla semplificazione delle leggi al calo della pressione fiscale, alla riduzione delle tasse, alla sburocratizzazione, al liberismo in economia, al federalismo fiscale, alla lotta all'inquinamento e alla cementificazione del territorio, alla riforma della scuola e della sanità». «Riforme possibili - conclude Henriet - solo in uno Stato federale».

Alessandro Camera

ELEZIONI [illegible]

OLIVO

Incontro al municipio di Nus

Incontro con gli elettori, alle 20,30, nella sala consiliare di Nus per Dino Squarzino [illegible] Ambra Arangio.

VALLEE D'AOSTE

Appuntamento [illegible] Hône

Comizio, alle 20,30, nella palestra comunale di Hône. Alle 18,30 confronto televisivo su Raitre tra Guido Dondeynaz e Giorgio Bongiorno e tra Luciano Caveri e Maria Durando.

[illegible]

Comizio a La Salle

Paolo Linty e Giuseppe Henriet incontreranno gli elettori di La Salle, alle 21, nella sala del Consiglio comunale.

[illegible] [illegible] LE [illegible]

Al Caffè nazionale e a Cogne

Conferenza stampa alle 14,30 di Enrico Tibaldi e Giorgio Bongiorno [illegible] Caffè nazionale. Alle 18,30 i candidati incontreranno gli elettori di Cogne e concluderanno la serata alle 21 nella sala comunale.

Siglata dal Comune per favorire l'integrazione

[illegible] «Cooperativa artigiani per l'autogestione» in base a una convenzione siglata con il Comune di Aosta sarà il tramite tra le associazioni riservate [illegible] «pianeta della terza età»

Una convenzione per gli anziani

AOSTA. La «Cooperativa anziani [illegible] per l'autogestione» come tramite di integrazione per le associazioni riservate al «pianeta della terza età». E' questo l'obiettivo della nuova convenzione [illegible] che il Comune [illegible] Aosta ha stipulato con i rappresentanti della cooperativa stessa. «Intendiamo - ha detto Gianni Rigo, assessore comunale alle Politiche speciali, nell'incontro di presentazione nella sede del Centro incontro anziani, in via Vuillerminaz - rivitalizzare le attività dei Centri d'incontro per una categoria di cittadini con grandi potenzialità». Due concetti fondamentali qualificano questa convenzione che contribuirà ad [illegible] le attività promosse per il coinvolgimento della terza età. «Innanzitutto - ha sottolineato Rigo - vogliamo evitare l'isolamento degli anziani [illegible] la realizzazione di programmi mirati; desideriamo stimolare la loro inventiva e, soprattutto, coinvolgere chi ha perso, anche in parte, l'autonomia motoria. La [illegible] prevede, quindi, la partecipazione ai centri anche per gli anziani non residenti in Aosta».

Rigo parla di [illegible] del Comune», spiegando [illegible] l'impegno degli operatori del centro di via Vuillerminaz sia indirizzato all'organizzazione di attività ricreative recandosi negli altri centri sociali [illegible] incentivando l'adesione di chi ha difficoltà deambulatorie o caratteriali.

«Una filosofia di integrazione - ha detto l'assistente sociale Maria Gilda Martinis - che vedrà gli animatori presenti nelle cooperative sociali per proporre i loro programmi in una attività di insie[illegible]. E il traguardo, a tutt'oggi, di 800 soci conferma l'efficacia delle iniziati[illegible] [illegible] favore [illegible] sessantenni [illegible] oltre. [illegible] contenuti innovativi della [illegible] [illegible] un esempio eloquente - ha commentato il sindaco, Pier Luigi Thiébat - che permetterà di [illegible] re risultati immediati [illegible] concreti». **(s. l.)**

NOTIZIE DALLA VALLE

[illegible]

Ciclista investita al semaforo

Nellie Scala, 41 anni, di Aosta è stata investita ieri alle 15 sulla statale al semaforo dell'incrocio [illegible] fronte alla caserma dei vigili del fuoco. La donna è stata trasportata in ospedale da un'ambulanza degli stessi vigili ed è stata medicata per una frattura alla clavicola. Guarirà in 30 giorni. Nellie Scala è stata urtata dalla Uno di Edilla Brunod, 53 anni, [illegible] Aosta che svoltava [illegible] destra verso la discoteca «Divina». Sull'incidente stanno indagando i carabinieri.

MORGEX

Una serata in onore dei poeti «patoisants»

La biblioteca [illegible] Morgex, in collaborazione con il corso di patois, organizza per oggi alle 20,30 [illegible] centro giovani una serata per i poeti «patoisants» dal titolo «Lo forrie de la poèsie». Parteciperanno Leonilde Foley, Corinno Seguin, Louis Quinson e Alexandrine Bletton. Ospiti d'onore Laurent Vuiller, Eva Fellissier, Tullio Cavallero [illegible] Pierette Glarey.

[illegible]

«Punto orientamento» per gli studenti

Nuovo servizio dell'Agenzia del lavoro per gli studenti delle superiori, dove [illegible] saranno informazioni sugli sbocchi per università, formazione professionale, professioni e mercato del lavoro. [illegible] chiama «Punto orientamento» ed è presso l'Agenzia [illegible] lavoro. Il servizio è [illegible] disposizione fino [illegible] giugno, dalle 14,30 alle 17,30.

[illegible]

I biglietti della lotteria sci club Vétan

Lo sci club Vétan ha organizzato una lotteria. Il primo premio (viaggio di otto giorni in Africa per due persone) è andato al biglietto numero 1545. Secondo estratto, un buono da 400 mila lire da spendere in attrezzature sportive, [illegible] biglietto numero 0560 mentre [illegible] 3° premio, una mountain bike, è andato al biglietto [illegible]. Gli altri biglietti vincenti, che è necessario presentare entro il 15 maggio, sono: 3298; 0152; 2364; 2409; 3673; 3202; 3494; 2690; [illegible]; 2160; 0503; 0873; 1554; 3462; [illegible]; 3001.

Il documento presentato ieri al Consiglio comunale di Aosta

Approccio al Piano paesistico

Elaborato dalla Regione il «progetto '96» è stato illustrato dall'assessore Riccarand [illegible] dagli architetti Gambino e Nebbia. Osservazioni entro luglio

AOSTA. Il Piano territoriale paesistico regionale [illegible] arrivato ieri in Consiglio comunale. L'assessore regionale all'Ambiente, Territorio e Trasporti, Elio Riccarand e gli architetti Roberto Gambino e Giuseppe Nebbia hanno illustrato [illegible] consiglieri del Comune di Aosta il «progetto '96», ovvero il proget[illegible] proliminare, che si è conclu[illegible] nel '92, arricchito delle modifiche apportate in seguito alle prime osservazioni degli enti locali. Ora il progetto, definito dall'architetto Gambino «uno strumento [illegible] governo» ritorna al giudizio di Comuni e Comunità montane, che potranno presentare le proprie osservazioni entro l'8 luglio di quest'anno.

L'assessore comunale al Territorio, Guido Piovano, ha anticipato ieri in Consiglio che sarà una commissione [illegible] vagliare le [illegible] da fare al Piano territoriale paesistico regionale, che contiene numerose indicazioni sulla piana di Aosta. «Indicazioni condivisibili - dice Piovano -, ma [illegible] voglio anticipare la [illegible]. Penso comunque sia importante sottolineare, come detto dall'architetto Gambino, che per Aosta non [illegible] [illegible] predisposta dal Piano una strumentazione di tipo vincolistico e non c'è un aspetto procedurale». Quali i rapporti e le possibili interferenze tra il tanto discusso Piano regolatore della città e il nuovo Piano regionale? «Per la stesura del Pia[illegible] regolatore si è già operato nei presupposti del Piano territoriale paesistico» dice Piovano, che aggiunge «non penso [illegible] possano essere interferenze perché per Aosta non ci [illegible] "costrizioni" come su altre zone della Valle». **(ss. b.)**

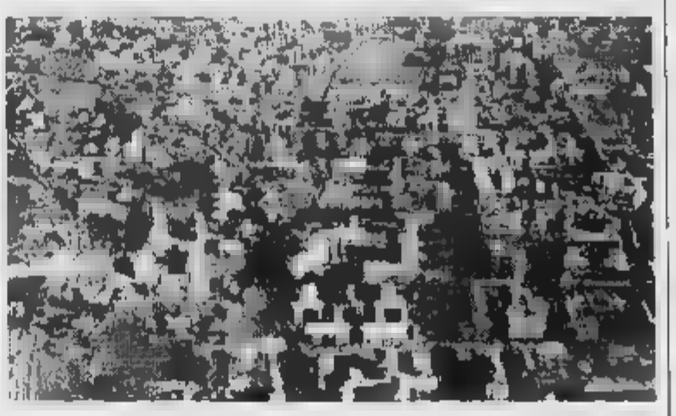

Aosta. Il Piano paesistico regionale non prevede «costruzioni» per la città

Conferenza questa sera a Villa Brezzi

«Essere donna è essere grassa»

AOSTA. Per milioni di donne in tutto il mondo mantenere la «linea» è motivo di gioia [illegible] di dolori. Quante rinunce [illegible] golosità varie pur di dimagrire di pochi etti. Di questo e di altro si parlerà questa [illegible] nel salone della comunità Demos [illegible] Ville Brezzi, in [illegible] Saint-Martin de Corléans 132, ad Aosta, nell'ambito [illegible] una conferenza sul tema: «Essere donne è essere grassa. Una epidemia nascosta». L'iniziativa [illegible] della cooperativa Antica Zecca, che gestisce la comunità Demos.

Parteciperanno al dibattito, aperto alla popolazione, tre medici: Alessandro Guidi, del reparto di psichiatria di Massa Carrara, Pier Eugenio Nebiolo, specialista in Dietologia [illegible] Nefrologia dell'ospedale di Aosta e Ivo Gerbaz, psicologo e psicoterapeuta della comunità Demos.

Il dottor Guidi ha preparato un intervento sul tema [illegible] serata. Ecco alcuni passaggi: «Le società industriali occidentali hanno visto negli ultimi tempi un aumento notevole dell'incidenza dei disturbi alimentari di origine psicogena, i più rappresentativi dei quali sono l'obesità, la bulimia e l'anoressia. La diffusione di queste tre sindromi sembra essere collegata da [illegible] lato alla disponibilità illimitata [illegible] risorse alimentari di cui oggi la maggior parte delle persone gode e dall'altro ai mutamenti sociali avvenuti in questi ultimi decenni che hanno accentuato sempre di più l'interesse per il proprio corpo [illegible] per la propria immagine (o "look" come sempre più spesso si preferisce dire)».

Alessandro Guidi aggiunge: «Il problema è che attualmente il concetto di "donna grassa" [illegible] ha assolutamente più nessun corrispettivo nella vita pratica, è svuotato di ogni significato perché [illegible] c'è oggi donna che non si ritenga tale. [illegible] ritengono grasse le donne in [illegible] vrappeso, grasse quelle [illegible] un chilo [illegible] più, grasse quelle ma[illegible] e quelle sottopeso: "essere d[illegible]" è "essere grassa"».

L'argomento, che può far sorridere, è quindi tanto attuale quanto serio. **(s. ser.)**

IL RICCIUTO DELLA PROVINCIA

LETTERE AL GIORNALE

Commercio, protesta più che giustificata

Si susseguono da qualche tem[illegible] convegni, dimostrazioni, serrate dei lavoratori autonomi, particolarmente dei commercianti, coinvolgendo uomini [illegible] gruppi politici, per protestare contro la pressione fiscale.

I motivi sono più che giustificati. Quelle iniziative non dovrebbero però essere lo sfogo emotivo di chi si ritiene ingiustamente colpito dal fisco, pesantemente oneroso. La prote[illegible] non deve essere fine a se stessa, altrimenti può sorgere [illegible] sospetto, anche giustificato, che le dimostrazioni siano manovrate e strumentalizzate [illegible] lo scopo di sfruttare il malcontento della gente utilizzandolo per particolari obiettivi.

Ma riflettiamo.

Cosa dovrebbero fare i pensionati che [illegible] hanno più possibilità di fare dimostrazioni [illegible] che sono trascurati dai sindacati, quei pensionati che [illegible] fa a Torino, [illegible] una manifestazione non hanno avuto altra possibilità che sfilare con striscioni su cui [illegible] scritto: «Scusate [illegible] siamo ancora vivi».

Cosa devono fare quei pensionati che, per l'età [illegible] le cagionevoli condizioni di salute, spendono mensilmente il 10 per cento della pensione in farmacia, che pagano pesanti tas[illegible] sulle quali pesano anche le spese della sanità, per i quali è stata introdotta anche la tassa della salute, che [illegible] vedono prescrivere medicinali da pagare per intero perché la maggior parte di loro sono stati spostati nella terza fascia?

Che cosa dovrebbero fare quei lavoratori dipendenti che, oltre alla precarietà dell'occupazione, si vedono decurtare somme ragguardevoli dalle lo[illegible] retribuzioni?

E quanti hanno pensioni che permettono appena di sopravvivere?

Occorre avere coscienza di tutte le situazioni, avere almeno quel minimo di solidarietà e, soprattutto, non lasciarsi strumentalizzare [illegible] fini politici.

Siamo stati ingannati tante volte, stiamo attenti. Il peggio potrebbe attenderci dietro l'angolo e spegnere ogni illusione.

Carlo Negro, Fénis

NUMERI UTILI

[illegible] **UTILI**

[illegible] **Urbani Aosta:** [illegible]
Vigili del fuoco: 115
[illegible]**na civile:** 238.222
Ospedale: 3041
Pronto Soccorso: 304.258/304 [illegible]
Percorribilità strade: 303.754/35.655
Soccorso alpino [illegible]:

[illegible]

[illegible]: *Cri* (0165) 551.564/551.568; *Centro Emergenza* 0165/304668
Châtillon: (0166) 61.600
Courmayeur: *Volontari del soccorso* 0165) [illegible]
Montjovet: *Volontaires du secours* (0166) 79.468
Valtournenche: *Volontari del soccorso* (0166) 93.027
Morgex: (0165) [illegible]
Donnas: (0125) 807.067
Brusson: (0125) 300.243

[illegible]

FARMACIE [illegible] TURNO

Ad **Aosta** (*distr. 5*) oggi è di turno, [illegible] [illegible] dalle 9 alle 22,00 (a porte aperte) e dalle 22 alle 9 di domani (a porte chiuse) la farmacia *Datrigiche*, place Emile Chanoux. Per gli altri Comuni della regione le farmacie [illegible] I turni di notte saccon[illegible] lo schema sottoindicato.
Distr. 1: *Courmayeur*, La Thuile (entro 15 minuti dalla chiamata)
Distr. 2-3: *Villeneuve*, Cogne (entro 15 minuti dalla chiamata)
Distr. 4: *Valpelline* (entro 15 minuti [illegible] la chiamata)
Distr. 6: *Nus* (entro [illegible] minuti dalla chiamata)
Distr. 7: *Antey-Saint-André*
Distr. 8-9: *Châtillon*
Distr. 10: *Brusson*
Distr. 11-12-13: *Donnas*
Distr. 14: *Issime*

[illegible] **DI TURNO**

[illegible] [illegible] **aprile** [illegible]
Aosta: Fina, via Clavalité; Monteshell, via Paravera; [illegible], corso Ivrea; Agip, via Chambéry; IP, via Parigi; Fina, via St-Martin de [illegible] Fina; **Châtillon:** Agip; **Donnas:** IP; **Fénis:** Fina (Arsene); **Gressan:** Fina; **Hône:** Tamoil; **La Salle:** IP; **Pollein:** Fina; **Pont-St-Martin:** IP; **Quart:** Esso (S.S. 26); **Sarre:** Esso; **St-Christophe:** IP; **St-Vincent:** Monteshell; [illegible] IP.

[illegible]

Aosta: (0165) [illegible]
Courmayeur: (0165) [illegible]
Châtillon/St-Vincent: (0166) 61360/61357
Donnas: (0125) [illegible]

[illegible]

POLIZIA [illegible] STATO

Questura: (0165) 23711
Polizia [illegible]e: (0165) 361645

STATO CIVILE

AOSTA

Nati. Maicol Feder; Stéphanie Reval; Sara Libero Mangieri.
[illegible] Agata Vottari, 76 anni, pensionato; San Luca (Reggio Calabria); Silvestro Créton, 72 anni, pensionato, Ollomont.
ATTIVITA' [illegible]
Charvensod. Si riunisce oggi alle 10 il consiglio comunale, per discutere 4 argomenti iscritti all'ordine del giorno. Si parlerà del [illegible] della seduta precedente, dei servizi di raccolta e trasporto [illegible] rifiuti e [illegible] differenziata, con analisi per il rinnovo [illegible] della concessione; servizio di trasporto degli alunni della scuola materna, [illegible] analisi [illegible] l'istituzione; ratifica [illegible] delibera di giunta sul piano lavori per il 1996, con variazione di bilancio e [illegible] di liquidazione.
Saint-Nicolas. E' stata [illegible] [illegible] giunta regionale l'autorizzazione al Comune di Saint-Nicolas per l'apertura e la gestione [illegible] [illegible] discarica per la raccolta [illegible] rifiuti speciali in località Challod.
[illegible] Nell'ambito dell'assessorato regionale all'Industria, Commercio [illegible] Artigianato, sono stati concessi dalla giunta sovvenzioni per [illegible] milioni per [illegible] [illegible] corsi [illegible] formazione per il rilascio dell'abilitazione a esercitare [illegible] professione [illegible] agente e rappresentante di commercio.

GLI APPUNTAMENTI

SAINT-VINCENT

Collage su carta Anni Quaranta

Nella galleria civica [illegible] arte moderna sarà inaugurata domani alle 18 la mostra personale del pittore Sante Monachesi intitolata: «Carte [illegible] la poetica spaziale» collage su carta degli Anni Quaranta con testo critico di Francesco Lodola. L'esposizione resterà aperta fino al 26 maggio dalle 16 alle 19,30, sabato e domenica dalle 10,30 alle 12 e dalle 16 alle 19,30. L'ingresso è libero.

AOSTA

Mostra di pittura

La Torre dei Signori ospita fino al 19 aprile la mostra [illegible] pittura [illegible] Società degli Artisti, intitolata: «Le pays enchanté». [illegible] aperta tutti i giorni dalle 17 alle 19. Sono esposte opere di [illegible]rtolini, Bin, Caniggia, Christillin, Gianasso, Mogavero [illegible] Muzzolon.

[illegible]

Esposizione di «patchwork»

La Tour Fromage ospita un'esposizione dedicata al «patchwork», tecnica per la lavorazione di stoffe [illegible] più pezzi di tessuto accostati [illegible] sovrapposti fino a formare disegni geometrici e non. L'esposizione è intitolata «Aspects du patchwork européen» ed è curata [illegible] Pierre Lexert. Sono raccolti 46 lavori provenienti da tutta Europa, con la partecipazione di tre artisti valdostani: Stefania Ognibene, Mirella Todeschi [illegible] Graziella Truffa. La mostra resterà aperta fino al 12 maggio, dalle 9,30 alle 12 e dalle 14 alle 18,30. Ingresso libero.

[illegible]

Un concorso fotografico

La biblioteca comunale ha organizzato [illegible] «Concorso fotografico 96», dedicato a due t[illegible] ricerca: «J'accuse. L'Italia dei [illegible]chi» [illegible] «Non ti scappa [illegible] giocare?». Possono partecipare fotoamatori con immagini in bianco [illegible] nero (minimo 18x24) o foto a colori (minimo 20x30). Per ogni tema i concorrenti non potranno presentare più di 10 foto, da spedire in busta chiusa entro le ore 12 del [illegible] giugno alla biblioteca comunale di Avise. **(s. ser.)**

Quest'anno saranno esaminati 792 candidati, le commissioni sono sedici

Maturità, le prove «valdostane»

In Valle all'esame orale delle 4 materie è sostituita dal francese. Si comincia il 24 giugno con il tema. I commissari saranno «reclutati» nella Regione, per ridurre le spese di trasferta

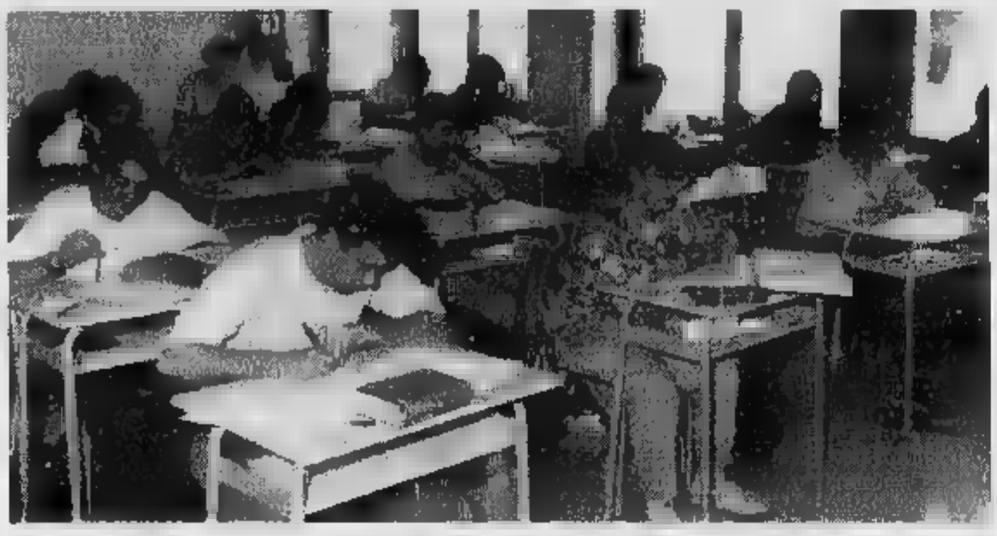

Gli esami di maturità che si sono svolti l'anno scorso all'Ipr. Quest'anno i candidati in Valle d'Aosta sono 792

AOSTA. Dopo le vacanze di Pasqua sono riprese in Valle d'Aosta le lezioni nelle scuole. L'interesse maggiore in questo momento è per gli esami di maturità, che nella regione interessano quest'anno 792 candidati. Saranno 16 le commissioni di esame al lavoro dal giugno, per esaminare i «dossiers» di ammissione dei candidati, la prima prova scritta è in calendario il giugno. E' il tema di italiano, che in Valle può anche essere svolto in francese. Le commissioni furono lo scorso anno e 17 due anni fa.

I reclutati in ambito regionale, per contenere le spese di trasferta, mentre «esterni», ossia chiamati da altre regioni, i presidenti. In Valle il maggior interesse è per le prove orali, perché una materia viene sostituita dal francese.

Le prove scritte per il momento sempre due, il tema italiano e la prova che caratterizza i vari indirizzi. Le materie per l'orale quattro e viene scelta dal candidato, l'altra fissata dalla commissione.

Ecco il quadro maturità in Valle: classica, scientifica, magistrale, linguistica, d'arte applicata, di liceo ad indirizzo linguistico e pedagogico, per ragionieri ad indirizzo amministrativo e per programmatori, per geometri, per periti industriali ad indirizzo informatico, meccanico ed elettronico e, nei professionali, come tecnico delle industrie meccaniche, tecnico dell'industria del mobile e dell'arredamento, tecnico delle industrie elettriche ed elettroniche, tecnico delle industrie elettroniche, matematica ed elettronica; segretario di amministrazione, diritto e scienza dell'amministrazione; operatore turistico, tecnica aziendale e geografia; operatore commerciale, diritto e informatica; perito industriale informatico, matematica ed elettronica; liceo linguistico sperimentale, filosofia e lingua straniera; liceo pedagogico Verrès, filosofia e psicologia; liceo pedagogico Aosta, filosofia e lingua straniera.

Bruno Baschiera

Corsi preserali di francese

Per insegnare in tutti gli ordini di scuola. Iscrizioni entro oggi

AOSTA. Oggi è l'ultimo giorno per iscriversi ai corsi di francese organizzati in Valle dai sindacati confederali e che interessano maestri e professori che desiderano insegnare in tutti gli ordini di istruzione, dalle materne alle superiori.

Come è noto nella regione per poter insegnare, anche come supplente, bisogna superare una severa prova, scritta e orale, di accertamento linguistico, che si tiene nel mese di settembre. I sindacati della Cgil, Cisl, Savt e Uil offrono la possibilità agli interessati di prepararsi per tempo, con un corso di oltre ore che comincerà nelle prossime settimane e che si concluderà alla fine di maggio.

Il costo di iscrizione al corso è di 100 mila lire e comprende, oltre alle ore di didattica, anche la correzione di alcuni elaborati. L'orario, per favorire l'accesso, sarà preserale, dalle 18 alle 20. Il numero minimo di iscritti per aprire un corso è di 15 persone e vi sarà la possibilità di avre un corso ogni Comune anche al di fuori di Aosta ove venga raggiunto quel livello di iscrizione. Le domande da parte degli interessati devono essere fatte pervenire al Centro educazione adulti di Aosta, in corso Battaglione 111. Il Centro, coordinato dalla Federazione sindacale unitaria Cgil, Cisl, Uil e Savt, si occupa di tutte una serie di attività parascolastiche, i corsi delle «150 ore», i monografici» e, appunto, i corsi di preparazione all'esame di francese. Dopo anni di incertezze adesso la prova di accertamento linguistico è stata organizzata in modo da non più ripetuta, salvo casi del tutto particolari e percentualmente poco rilevanti, da parte di giovani che desiderino intraprendere la carriera dell'insegnamento. Nelle precedenti edizioni delle prova di settembre vi sono state massicce partecipazioni, centinaia di candidati. **[b. bas.]**

Dati della Regione

In ripresa il mercato del lavoro

AOSTA. La presidenza della giunta regionale ha tirato nei giorni scorsi le somme sull'andamento del mercato del lavoro in Valle nel 1995. L'analisi è stata limitata al settore privato. Il risultato globale per lo scorso anno è costituito da un incremento netto di circa 700 posti di lavoro. «Il dato maggiormente significativo che emerge dall'analisi - dice nella nota il presidente della giunta regionale Dino Viérin - è relativo al fatto che, nell'anno esaminato, il mercato del lavoro sembra essere uscito dalla fase di crisi che aveva caratterizzato il biennio 1992/93, e dalla successiva fase di stagnazione, come in parte era già stato indicato nell'ultimo rapporto annuale sul mercato del lavoro».

«In ogni caso - aggiunge il presidente della giunta - si tratta di una ripresa piuttosto cauta che procede a ritmi contenuti». L'elemento quantitativamente più positivo che emerge dalla nota congiunturale «viene dal segmento femminile del settore occupazionale, dove il trend della domanda aggiuntiva, già positivo dalle metà del 1992, ha subito una notevole impennata negli ultimi 18 mesi.

Dal punto di vista qualitativo il segnale più incoraggiante viene dalla componente maschile, che nel 1995, per la prima volta dopo tre anni, ha fatto registrare un pareggio tra le assunzioni ed i licenziamenti. **[a. c.]**

A Issogne

La biblioteca in aiuto di Carlo

ISSOGNE. La biblioteca comunale di Issogne continua la sua campagna solidarietà verso i giovani valdostani malati di leucemia. Nei mesi scorsi la biblioteca è impegnata in una raccolta di fondi per aiutare i genitori del piccolo Daniel di Montjovet, affetto da leucemia. Per il bimbo la gente ha versato alla biblioteca 12 milioni e 800 mila lire, che sono stati consegnati direttamente alla famiglia.

E dopo Daniel la biblioteca vuole essere di aiutare Carlo, un altro giovane della Bassa Valle malato di leucemia. I responsabili della biblioteca hanno quindi aperto una nuova raccolta di denaro. Anche in questo caso le offerte saranno consegnate direttamente alla famiglia.

Carlo abita a Arnad ed ha 17 anni. Dalla fine di settembre sa di essere affetto da leucemia mieloide acuta e da allora è ricoverato all'ospedale San Martino di Genova in attesa del trapianto di midollo osseo. Per la famiglia di Carlo le spese sono tante. Chi volesse contribuire può rivolgersi alla biblioteca di Issogne, dal lunedì al giovedì dalle 15 alle 18,30, il mercoledì mattina dalle 8,30 alle 12,30 e il sabato dalle 14,30 alle 17,30. Per Carlo si sono già mobilitati con una raccolta anche amici e commercianti di Arnad, che hanno aperto un conto alla Banca Sella di Verrès (numero 7201403093270). **[sa. b.]**

La presidenza della giunta regionale ha allo studio un progetto

A Bruxelles, la Valle d'Aosta aprirà uno «sportello» europeo?

AOSTA. Nei giorni scorsi la regione Toscana ha aperto una sua «ambasciata» a Bruxelles, sede della Comunità Europea, il compito di seguire da vicino la formazione dei provvedimenti comunitari. Oltre alla Toscana sono già presenti, seppure in forma diversa, le regioni Lombardia, Emilia-Romagna e le Province Autonome di Trento e Bolzano. E la Valle d'Aosta? «Stiamo lavorando, già da tempo, nella stessa direzione - dice Dino Viérin, presidente della giunta regionale - e non è solo una dichiarazione di principio perché la necessità dell'apertura di uno sportello europeo già avvertita da questa maggioranza all'inizio della legislatura tanto da inserirlo come punto importante del programma politico».

Ma la regione Toscana ha fatto di più. Dalle parole è passata rapidamente ai fatti. Istituendo, prima, un assessorato alle Politiche comunitarie e poi inaugurando lo sportello toscano a Bruxelles. «Diciamo che, finora, non abbiamo parlato molto in pubblico - riprende Viérin - ma esistono concreti tatti già avviati proprio per arrivare all'apertura di una struttura anche valdostana a Bruxelles. L'unica differenza, probabilmente, con altre realtà che noi crediamo, davvero, nell'Europa delle Regioni e lo abbiamo più volte sostenuto in epoca non sospetta. Prima che tutti parlassero, per esempio, di federalismo. In quest'ottica avevamo iniziato a lavorare con organismi transnazionali la Cotrao (comunità di lavoro delle Alpi occidentali) e Rhônes-Alpes. Proprio con Rhônes-Alpes è già partito uno studio per aprire congiuntamente una sede a Bruxelles. In via imminente la riteniamo la soluzione migliore. Consente di abbattere i costi e mettere a frutto esperienze comuni. Del resto le regioni hanno ottenuto solo recentemente l'autorizzazione a aprire uffici propri all'estero».

Il presidente della giunta Dino Viérin

Paolo Giannarelli, assessore regionale alle Politiche comunitarie della Toscana, dice: «La Toscana è, oggi, una delle regioni italiane con il più alto livello di utilizzo dei fondi comunitari. L'apertura di nuovo ufficio ci permette di una presenza diretta, osservatorio privilegiato in un settore dove anche arrivare per primi».

Blessent

I risultati dell'appuntamento a Fénis con la selezione delle «reines»

«Bataille», la 2ª eliminatoria

Le bovine vincitrici nelle tre categorie di peso

Michele Bionaz ci ha preso gusto: l'allevatore di Brissogne è seriamente intenzionato a puntare nuovamente al primato di bovine finaliste alla regionale delle Croix Noire del ottobre. Dopo una qualificazione a Sarre, anche ai piedi del castello di Fénis lunedì Bionaz si è ripetuto centrando addirittura il primo successo con una sua regina e raggiungendo nella classifica degli allevatori Elvina Bonin di Quart, con 2 bovine selezionate.

Nella seconda delle 20 eliminatorie del 39° concorso delle «batailles des reines» 173 le bovine presentate (30 in prima categoria, 67 in seconda e 76 in terza). In prima categoria la vincitrice è stata «Moutaila» di Rinaldo Rean di Fénis, che ha superato «Faisan» di Yeuillaz di Pollein con terze e qualificate «Bimba» di Egidio Bionaz di Quart e «Voleine» di Diego Chabod di Fénis.

In seconda categoria, la vittoria è andata a «Marengo» di Sergio di Saint-Marcel, che è piazzata davanti a di Walter Vacquin di Châtillon. «Tsardoune» di René Salluard di Saint-Christophe e «Villa» di Enrico Barroz di Fénis, allevatore che vive a pochi metri dal luogo dove si svolgerà il «combat».

Si è svolta domenica a Fénis la seconda eliminatoria per la finale della «bataille des reines» in programma il 20 ottobre alla Croix Noire

Nella terza categoria a vincere è stata «Sardeigne» di Michele Bionaz di Brissogne davanti a «Lingee» di Albina Vernetti Prot di Pollein, «Rigotta» di Guido Chaussod di Fénis e «Lountardima» di Marino Grimod di Aosta. Dopo le 24 bovine qualificate a Sarre e Fénis, altre 12 aspiranti regine selezionate nelle tre categorie di peso domenica a Jovençan. **[r. e.]**

Vigili del fuoco

Nuovi mezzi antincendio ai volontari

SAINT-CHRISTOPHE. Difendere boschi e alpeggi dalle fiamme diventa ormai un'esigenza primaria. E così ecco arrivare un netto potenziamento per le attrezzature in dotazione al Corpo valdostano dei vigili del fuoco volontari. Sono pronti, e saranno consegnati domani mattina, 10 nuovi automezzi antincendio.

Sono del tipo «Fauno RB» allestiti telaio Bremach, con 1400 litri di capacità e destinati distaccamenti di volontari di Avise, Bionaz, Champorcher, Doues, Fénis, Gressan, Hône, La Salle, Rhêmes-Notre-Dame e Torgnon. Alla cerimonia di consegna, domani alle all'aeroporto Corrado Gex Saint-Christophe, ci sarà il presidente della giunta regionale Dino Viérin e l'assessore regionale all'Agricoltura Franco Vallet. In Valle ci sono oltre 2 mila vigili fuoco volontari. **[s. ser.]**

CERCHIAMO UNA
sensibile e dinamica
Se sei stufa/o della tua libertà un principio di vita e di lavoro. Se credi nei valori e negli ideali dell'uomo. Se ami i contatti umani ed hai un carattere aperto. Se sei una donna tra i 25/45 anni e desideri impegnarti in una stimolante attività prestigiosa e ben retribuita che ti permetta di gestire liberamente il tuo tempo. Se disponi di auto o motorino, sei libera/o da impegni di lavoro e risiedi a Aosta o nella città o provincia di AOSTA
Tu sei la nostra candidata ideale e diventerai Ambasciatrice di un progetto importante
Telefona venerdì 12 e lunedì 15 al nr. 02/29521208 ore 9.00/17.00 per fissare un colloquio personale

IMMOBILIARE ARCOBALENO
VIA IV NOVEMBRE, 1 - AOSTA
TEL. 0165 239637
AOSTA: vendonsi centralissimo locale di mq 34 con vetrine.

In via Carlogne ang. via Festaz
(vicino al Mercato)
c'è
LO SPACCIO DELLO SCAMPOLO
SCELTA DI TESSUTI PRIMAVERILI
Vendita a
peso e a metraggio
con prezzi
assoluta convenienza

Azienda Industriale Nord-Piemonte operante nell'idraulica avanzata
CERCA
GIOVANE PROGETTISTA IMPIANTO
capace di sviluppare progetto da ingegneria base a dettaglio, inclusi sistemi controllo processo. Saranno titoli preferenziali laurea ingegneria chimica idraulica, 3-6 anni esperienza progettazione in impiantistica chimica, osmosi, termoidraulica, supportata da CAD. Conoscenza inglese o francese. Scrivere a PK Ag. **Selodini** viale Roma - BIELLA.

Nuova Toyota Carina E.
Venite a scoprire che razza è.

Sabato 13 e domenica 14 aprile, vi aspettiamo per presentarvi la nuova gamma Carina E.

CARINA E

L'eleganza, la sicurezza, il comfort, l'affidabilità. Per sintetizzare questi concetti, la parola è qualità. Per metterli in pratica, l'auto è la nuova Toyota Carina E GLi. Nelle versioni Berlina, Liftback e Station Wagon; brillanti motori 16V e un nuovo, sorprendente Turbodiesel; con doppio airbag, ABS e barre laterali di serie. Oltre alla sicurezza, c'è anche tutta l'affidabilità Toyota: 3 anni o 100.000 chilometri di garanzia. per quello la nuova Carina E ancora da ottenivi, venite nella nostra Concessionaria. Scoprirete che la qualità la razza è lì.

Orient
Frazione Lillaz, 6 - **Quart (AO)** - Tel. 0165/765991
TOYOTA

IL CASO

OTTO ITEMI ECCELLENTI NEL MIRINO DEI GIUDICI

Cuorgnè e la clamorosa inchiesta sulla finanziaria «Sifin»

La «capitale» dell'usura

Gli indagati: «Presto tutto chiarito»
Il 23 maggio udienza dal gip di Ivrea

LUIGI Pisanu aveva un distributore di carburante sulla statale 460, sulla strada che sale verso Ceresole, a Sparone. Nell'ottobre del '93 si [illegible] trovato a dover fare i [illegible]ti con una serie di difficoltà economiche; [illegible] era rivolto ad un finanziaria, la «Sifin» [illegible] Cuorgnè, per ottenere un pre[illegible] da [illegible] milioni. Poi lui [illegible] stato colpito da un ictus e il debito non era stato estinto. «Allora [illegible] figlia andò a firmare un altro cambialone: ci hanno chiesto [illegible] milioni per chiudere la partita» racconta la moglie [illegible] Pisanu, Maria Parrotta: «Per fortuna adesso è finita, ne siamo fuori. Decida [illegible] magistratura cosa fare, noi pensavamo di salvarci, invece ....». Invece hanno finito per pagare 18 milioni in 6 mesi a fronte di un prestito [illegible] 8. E questa [illegible] solo una delle tante sospette storie di «usura impropria» [illegible] cui indaga la Procura di Ivrea.

I cinque volumi della perizia richiesta dalla magistratura eporediese sulla documentazione messa insieme dai carabinieri di Pont in [illegible] [illegible] di indagini sulla finanziaria «Sifin» di Cuorgnè [illegible] contengono decine di altre. In tutte, però, [illegible] [illegible] ancora da dimostrare.

Storie sospette che hanno portato all'iscrizione [illegible] otto personaggi di Cuorgnè, decisamente [illegible] vista, nel registro degli indagati. Loro si difendono: «Non abbiamo fatto nulla di contrario alla legge. Dall'accu[illegible] di usura ne usciremo [illegible]za problemi» dicono convinti. Intanto, però, in città [illegible] parla di questa vicenda. Frasi sussurrate, i soliti «io lo sospettavo» ma [illegible] accusa precisa.

Tutti, però, [illegible] ricordano le perquisizioni dei carabinieri, lo scorso autunno, nella sede della società, nella centralissima via Torino, e i militari che [illegible] [illegible] scatoloni [illegible] materiale. Una storia vecchia che allora, però, scatenò una selva di illazioni. Giuseppina Piovanelli, una delle indagate [illegible] socia della finanziaria, al telefono dice che tutte quelle voci avevano causato diversi problemi alla società: «Ora [illegible] tutto questo parlare sarà anche peggio. E dire [illegible] tutte [illegible] [illegible] sono inconsistenti». Intanto, però, [illegible] 23 maggio prossimo davanti [illegible] giudice per le indagini preliminari del tribunale [illegible] Ivrea appariranno quattro degli otto indagati: Francesco Villanis, per tutti «il geomatra Franco», Oliviero Nasi, [illegible] le sorelle Angela e Giuseppina Piovanelli. La Procura generale della Repubblica [illegible] Torino ne ha chiesto il rinvio a giudizio accusandoli, in concorso tra loro, di usura impropria. Le vittime sono [illegible] [illegible] di milanesi. Francesco Biondi e Anna Maria Innamorati, titolari della «Ynfosistems srl». Avrebbero estinto un prestito pagando interessi variabili tra il 103 e il 164 per cento annui. L'inchiesta, però, prosegue, seguendo diversi filoni. E dalla magistratura eporediese è partita una seconda richiesta di perizia sugli atti contabili delle società finanziarie legate in qualche modo agli [illegible] personaggi inquisiti. Questa volta i periti dovranno accertare eventuali irregolarità amministrative [illegible] contabili. Un lavoro delicato, i cui esiti si potranno conoscere soltanto tra qualche mese. A Cuorgnè, intanto, la gente rifiuta l'etichetta di [illegible] pitale dell'usura dell'Alto Ca[illegible]»: «L'importante però [illegible] che la magistratura chiarisca p[illegible] l'intera vicenda» dicono [illegible] città. Ma [illegible] sospetto [illegible] che l'inchiesta possa riservare altre clamorose sorprese.

Lodovico Poletto

L'ingresso dello stabile, a Cuorgnè, in cui [illegible] [illegible] [illegible] «Sifin», la società finanziaria finita [illegible] mirino dei giudici

[illegible]

SAN GIUSTO

Raggirò la vicina di casa?

Prima sarebbe riuscito a carpire la fiducia dell'anziana vicina [illegible] casa; poi, approfittando dei problemi di arteriosclerosi della donna, avrebbe messo le mani sui suoi risparmi, portandole via oltre 200 milioni [illegible] facendosi pure istituire erede universale alla stessa quota del figlio. Protagonista di questa vicenda [illegible] Carmelo Pizzonia, [illegible] anni, residente [illegible] San Giusto Canavese in [illegible] XXV Luglio 65.

Il pubblico ministero Braghin ne ha chiesto ed ottenuto il rinvio a giudizio, con l'accusa di circonvenzione [illegible] incapace; il giovane, difeso dall'avvocato Ferraro, dovrà comparire davanti ai giudici il [illegible] dicembre prossimo. Vittima del presunto raggiro era Maria Margherio, deceduta pochi mesi dopo l'inizio dell'inchiesta. A presentare denuncia nei confronti di Pizzonia era stato il figlio della pensionata, Giovanni Zanna, macellaio di San Giusto.

[m. rev.]

Romano: la bimba morta nella vasca da bagno

Il papà di Elena in aula si difende dalle accuse

Ultime battute del processo per la morte di Elena Antonini, la bimba di sei anni deceduta il 15 settembre del '91 cadendo nella [illegible] [illegible] bagno della [illegible] abitazione, in via Novaletti 12 [illegible] Romeno.

Un processo che avrebbe dovuto iniziare con la madre della bambina, Mariuccia Canetto, alla sbarra per omicidio preterintenzionale (secondo la magistratura sarebbe stato un suo schiaffo a far cadere Elena nella vasca) [illegible] che, dopo il suicidio della donna nel febbraio del '92, dovrà ora fare luce sul funerale della piccola, avvenuto [illegible] giorno dopo la tragedia senza che l'autorità giudiziaria avesse ancora rilasciato il nulla osta.

Davanti ai giudici [illegible] Tribunale di Ivrea, ieri mattina, sono sfilati gli ultimi testi. Ed è stato a lungo interrogato dal pm Tinti anche il padre della bambina, Gaetano Antonini, 50 anni, imputato [illegible] falso ideologico, abu[illegible] d'ufficio, sottrazione [illegible] cadavere e favoreggiamento (con lui [illegible] alla sbarra anche due impiegate dell'anagrafe, due medici e l'impresario di pompe funebri).

L'uomo, quasi piangendo, [illegible] respinto le [illegible] «Volevo che Elena fosse seppellita due giorni dopo la [illegible] morte, per i parenti. Ma mi [illegible] consigliato [illegible] fare subito i funerali». L'udien[illegible] [illegible] stata aggiornata al 19 aprile, per la discussione e la sentenza.

Per l'integrativo

Oggi sciopero alla Finfarina di San Giorgio

Quattro [illegible] [illegible] sciopero, oggi, negli stabilimenti «Pininfarina» di San Giorgio [illegible] Grugliasco. Lo hanno dichiarato ieri pomeriggio Fim, Fiom e Uilm, [illegible] sostegno della vertenza per il rinnovo del contratto integrativo. I sindacati puntano essenzialmente ad [illegible] due cose: una politica più chiara sui criteri dei trasferimenti [illegible] sull'impiego [illegible] lavoratori inidonei e una ridefinizio[illegible] del «premio di risultato». L'azienda, fino ad oggi, ha proposto un aumento «fresco» [illegible] 431 mila lire per l'anno in corso che potrà crescere fino ad un massimo di un milione e [illegible] mila lire tra un paio di anni. Un suggerimento che al momento non sembra soddisfare né sindacati, né lavoratori.

Ivrea, concorso

L'ufficio tecnico senza capo

Resta ancora [illegible] poltrona del dirigente all'ufficio tecnico del Comune di Ivrea, lasciata libera dall'architetto Angelo De Scalzi dopo il suo coinvolgimento nell'inchiesta sulle tangenti in città. Nessuno dei sei pretendenti che hanno affrontato [illegible] concorso, infatti, ha superato le prove richieste. Tre candidati sono già [illegible]i respinti dopo gli scritti, gli altri tre (e fra questi l'attuale capo servizio dei lavori pubblici, l'architetto Angelo Gianotto) sono [illegible] bloccati dall'orale, di fronte alla commissione compo[illegible] dal segretario comunale Vittorio Allione, dall'ingegner Egidio Graziedei e dall'architetto Paola Vallaro. Al più presto verrà indetto un nuovo concorso. «L'ufficio tecnico - ha commentato il sindaco Giovanni Maggia, nell'ultimo Consiglio comunale - ha assolutamente bisogno di un dirigente capo. Soltanto in questo modo [illegible] potranno portare avanti con rapidità i molti progetti [illegible] [illegible].

Un caso, quello di Ivrea, che ricorda quello avvenuto, alcuni mesi fa, al Comune di Bosconero, dove tutti i candidati [illegible] posto di capo-ufficio tecnico erano stati bocciati dalla commissione d'esame.

DOVE & QUANDO

[illegible] BIANCA. Domani alle 11, nella biblioteca di Rivarolo (via Palma di Cesnola), s'inaugura [illegible] mostra foto-documentaria «L'ombra bianca» dedicata all'odissea del Colle Galisia del novembre '44. Quindi presentazione del libro di Adelfo Davis «Storia [illegible] plotone Gualtiero».

[illegible]. Si svolgerà giovedì 25 aprile la gita al lago di Monastero di Chiaves in Valle di Lanzo. Per informazioni, tel. 0124/85.132.

[illegible] SWING. Alle 21, nei locali del Centro Ezio Alberton di Cascinette, il duo Music in the night propone una sera[illegible] di [illegible] jazz, swing e melodica, con la partecipazione [illegible] Biella Jazz Clun [illegible] dell'Eddie Morris Group. L'ingresso è libero.

[illegible] E' aperta fino [illegible] domenica, [illegible] palazzo Botton a Castellamonte, una rassegna di opere [illegible] pittori locali. L'iniziativa è stata promossa dal Comitato per Davide Xodo (per il quale si raccolgono offerte), dagli Amici della Pittura [illegible] dall'assessorato alla Cultura del Comune. Orario di visita: dalle 15 alle 19; domenica anche dalle [illegible] alle 12.

[illegible] Comitato promotore del Progetto Bellavista, Associazione Millepiedi e Comune di Ivrea propongono una mostra convegno dal titolo «Dai quartieri la ricostruzione del tessuto sociale». Alle 14,30, al Centro Civico di piazza Primo Maggio, apertura del convegno con la partecipazione, fra gli altri, [illegible] parlamentare europeo Rinaldo Bontempi. In contemporanea [illegible] visitabile la mostra sul progetto di recupero dell'[illegible] [illegible] [illegible] verde pubblico del quartiere Bellavista. Domani alle 16, in piazza, il concerto della banda cittadina e alle 21, al Centro Millepiedi, un concerto di [illegible] rock.

[illegible]

[illegible]

SAN [illegible]

Nei guai per il videopoker in due patteggiano

I due «videopoker» nel [illegible] [illegible] Caffè del Centro, a San Giorgio, [illegible] no costati [illegible] milioni e [illegible] mila lire di multa per i titolari del locale, Pier Luigi Generale, [illegible] anni, [illegible] Nicoletta Domeneghini, [illegible] [illegible]. Difesi dall'avvocato Ozzello, ieri in pretura, hanno preferito patteggiare la pena. Verrà processata il 7 aprile del '97, invece, Luisa De Martino, [illegible] anni, di Montalenghe, sorpresa dai carabinieri mentre giocava [illegible] le macchinette.

IVREA

A giudizio per le armi processo rinviato

E' [illegible] rinviata al 17 maggio l'udienza in Tribunale nei confronti [illegible] Romano Ferraris, 67 anni, residente a Ivrea in [illegible] San Lorenzo 3. [illegible] pensionato, difeso dall'avvocato Campanale, dove rispondere della detenzione di una rivoltella calibro 22, di alcune parti [illegible] una pistola e di cartucce.

[illegible]

Cori [illegible] [illegible] monumento per le penne [illegible]

Decimo anniversario per il Gruppo alpini. Si inizia [illegible]gi con una serata danzante, mentre domani sera [illegible] in programma un concerto dei cori Ana [illegible] Ivrea e [illegible] Valle d'Aosta. Domenica mattina: alle 11,45 s'inaugura il «Monumento all'alpino».

[illegible]

I rifiuti possono [illegible] a Chivasso

La discarica di regione Pozzo [illegible] Chivasso è tornata ad aprire i propri cancelli [illegible] rifiuti di Foglizzo. Lo ha deciso l'ultima assemblea dei Comuni dell'Aisa, l'Azienda di smaltimento rifiuti dal Basso [illegible]navese, consentendo al comune di Foglizzo [illegible] conferimento fino al 27 giugno, al costo di 130 lire il chilogrammo. I patti sono che, in questo periodo, l'Amministrazione foglizzese s'impegna a rientrare in Aisa e a consentire l'effettuazione dei carotaggi sul proprio sito [illegible] Cascina Piana, dove la [illegible] Aisa vorrebbe realizzare la sua prossima discarica.

[illegible]

In via Arduino «Ferro [illegible] legno»

E' il titolo della mostra che si inaugura alle 17 nella chiesa di Santa Croce in via Arduino a Ivrea. L'Associazione La Bottega [illegible] l'Incontro ha allestito una rassegna che [illegible] «dagli arnesi più umili [illegible] dall'uomo per il [illegible] lavoro, agli oggetti di uso quotidiano, alla valorizzazione del ma[illegible]lo in sé».

ALIMENTARI

[illegible] DA CUCINA «OPTI[illegible]
ML. 200
L. 1.290
AL LT. L. 6.450

CUOR DI CRES[illegible] «INVERNIZZI»
GR. [illegible]
L. 2.990
AL KG. L. 14.950

[illegible]
SURGELATI KG. 1
L. 3.[illegible]

PUNTE DI ASPARAGI «LA VALLE DEGLI ORTI»
SURGELATE GR. 300
L. 4.990
AL KG. L. 16.633

SPEEDY PIZZA [illegible]
[illegible] PZ.) GR. 300
L. 3.140
AL KG. L. 10.466

SPINACI «OROGEL»
[illegible] GR. [illegible]
L. 1.840
AL KG. L. 4.088

TORTELLINI/AGNOLINI/ TORTELLONI RICOTTA/SPINACI «BARILLA»
GR. 250
L. 2.990
AL KG. L. 11.960

[illegible]
(CONF. [illegible]
L. 10.[illegible]

POLPA [illegible]»
GR. 700
L. 1.340
AL KG. L. 1.914

OLIO DI ARACHIDE
IN PET LT. 1
L. 2.490

[illegible] SEMOLA [illegible]
KG. 1
L. 1.340

PRANZETTI [illegible]
VITELLO/POLLO/MANZO GR. [illegible]
L. 3.990
AL KG. L. 44.333

[illegible]
LT. 1,5
L. 4.990
AL LT. L. 3.326

[illegible] «MELLIN»
MELA/PERA/ALBICOCCA/PESCA
[illegible] PRO
L. 2.440
AL KG. L. 4.880

VALDADIGE BIANCO CAVIT»
CL. 750
L. 3.440
AL LT. L. 4.586

BOCCONI PER GATTO
MANZO/PESCE/SELVAGGINA/POLLO
GR. 405
L. 890
[illegible] L. 2.197

INOLTRE...

ABITO [illegible]
MEZZA MANICA FANTASIA
MESI 6/24
L. 16.950

[illegible]
IN JERSEY CON STAMPE
ANNI 4/14
L. 13.900

GRUPPO 3 T-SHIRT
[illegible]
COLORATE
ANNI 6/14
L. 7.950

GILET BAMBINO
IN COTONE ANNI 6/14
L. 9.950

POLO UOMO «[illegible]»
MEZZA MANICA 100% COTONE
L. 34.900

COPRILETTO TRAPUNTATO
[illegible]
CON VOLANT SINGOLO
L. 29.900

COPRILETTO TRAPUNTATO PRIMAVERILE
CON VOLANT MATRIMONIALE
L. 39.900

AFFARI
FINO AL 25.4

C.so TURATI, 75
[illegible]
ORBASSANO
[illegible]
Servizio Banca [illegible] [illegible] Ideale FINDOMESTIC
Parcheggio gratuito [illegible] clienti

GS SUPERMERCATI CONTI

Tutto il buono, con cura.

Offerta valida salvo esaurimento scorte ed eventuali errori

Pontestura

Paola Pitagora recita scalza

PONTESTURA. Un bel colpo per il Teatro «Verdi» di Pontestura, il fuori programma [illegible] Paola Pitagora che andrà in scena domenica alle 21. Un colpo doppio, anche perché non si [illegible] solo di ospitare sul palcoscenico del teatro monferrino, recuperato da poco, [illegible] personaggio di rilievo (dai tempi dall'interpretazione di Lucia ne «I promessi sposi» televisivi), ma anche perché [illegible] evento raro per l'attrice parmigiana esprimersi in un monologo che la vede in scena [illegible] oltre un'ora, scalza e con addosso un leggero abito nero fluttuante; con il solo sostegno, peraltro determinante, del percussionista Fulvio Maras, che utilizza gli strumenti più originali in fusion con il computer.

«Io e il profeta» [illegible] spettacolo attinto dal capolavoro del poeta libanese Kahlil Gibran. [illegible] letto [illegible] la prima volta quest'opera poetica una ventina di anni fa e ho subito desiderato interpretarla» racconta Paola Pitagora. [illegible] qualcosa: intanto, il coraggio [illegible] affrontare la scena tutta sola [illegible] correre il rischio di annoiare il pubblico. Ci voleva una spinta: l'attrice l'ha trovata nel musicista Fulvio Maras e, anche, nel regista Walter Manfrè. «Amo molto questo libro, mi commuove. L'ho regalato a molti amici».

Il personaggio chiave è Almustafà che [illegible] per dodici anni [illegible] un paese straniero, molto amato dalla gente, ma cerca, per tutto questo tempo, [illegible] trovare il modo per fare ritorno alla [illegible] natia. Quando riesce a stare per partire, lascia alla popolazione una raccolta [illegible] ventisei sermoni che costituiscono [illegible] riflessione sui passaggi [illegible] sugli stati d'animo più salienti della vita: l'amore, la morte, la famiglia, [illegible] piacere, [illegible] dolore e così via. [s. m.]

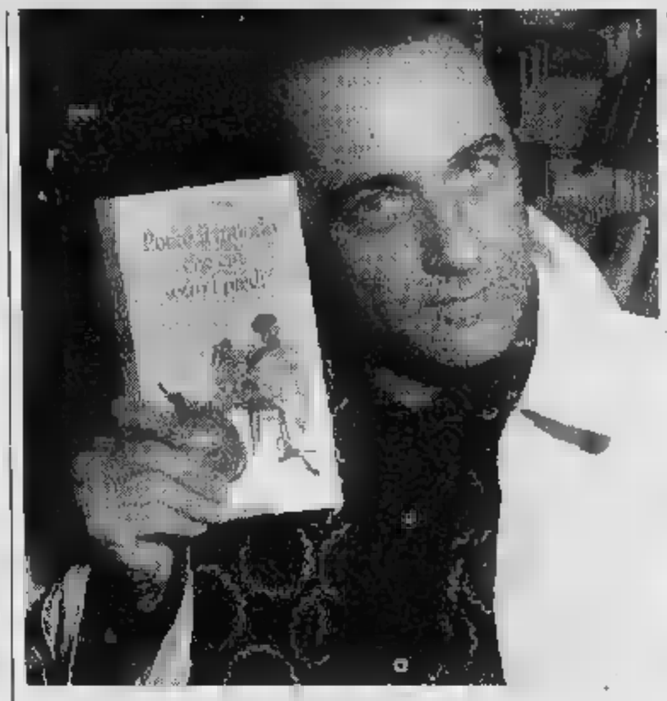

Allo spettacolo di Giorgio Faletti partecipa anche un complesso musicale

Gli Anni 60

Mario Tessuto e Tony Dallara

[illegible] [illegible] [illegible] Un tuffo nell'atmosfera degli anni Sessanta e Settanta domani sera [illegible] Casale Corte Cerro, località a pochi chilometri da Omegna e Verbania.

Ospiti d'eccezione saranno Tony Dallara [illegible] Mario Tessuto con la moglie Donatella, che [illegible] terverranno ad una cena-spettacolo [illegible] beneficenza organizzata dall'associazione «Gruppo 91» al ristorante «Da Cicin».

I tre [illegible] saranno gli ospiti d'onore nel [illegible] di una manifestazione che vuol portare [illegible] alla ribalta giovani artisti locali. Come Piero Malacarne, cantante omegnese di recente protagonista anche sulla tv nazionale nallo spettacolo di Gigi Sabani «Re per una notte» su Italia 1, dove ha conquistato consensi [illegible] un'efficace imitazione di Sting. [illegible] come la piccola Alessandra Baldassarre che ha dispetto dell'età (ha appena sette anni) [illegible] esibisce già in spettacoli di grande levatura artistica.

Il clou della serata è comunque rappresentato dai tre artisti, i quali canteranno alcune delle canzoni che li hanno resi celebri. Da «Bambina bambina» [illegible] «Romantica» a «Brivido blu» Tony Dallara, [illegible] [illegible] degli urlatori e tra i perso[illegible]i della musica leggera italiana che hanno fatto la storia del Festival di Sanremo, proporrà canzoni che hanno fatto sognare, e innamorare, un'intera generazione [illegible] che oggi vengono riscoperte dai giovanissimi.

Un romanticismo canoro che [illegible] ha fatto la fortuna anche di Mario Tessuto, interprete dell'indimenticabile «Lisa dagli occhi blu», una canzone che an[illegible] oggi [illegible] quasi un inno per gli innamorati. La formula della [illegible] prevede l'esibizione dei cantanti nell'ambito della cena, [illegible] modo amichevole [illegible] quasi informale. [v. a.]

Finizio ha partecipato alla quarantaseiesima edizione del Festival di Sanremo

«Tour de force» per Faletti

A Vercelli, Alessandria ed Asti le tappe del brillante comico

VERCELLI. E' un «Tour de force» piemontese quello del comi[illegible] astigiano Giorgio Faletti. Lunedì sarà di [illegible] al Teatro Civico di Vercelli, martedì al Teatro Alessandrino [illegible] Alessandria e mercoledì [illegible] Politeama di Asti. I prezzi [illegible] biglietti variano dalle 20 alle 40 mila lire per Vercelli [illegible] Alessandria, da 23 a 35 mila per Asti.

Faletti presenterà il suo nuovo spettacolo dal titolo «Tour de force». [illegible] comico-cantautore ha firmato i testi e le musiche (ci sono anche alcuni brani inediti), che eseguirà [illegible] [illegible] complesso formato dalla vocalist Cristina Orsi, il tastierista Walter Cattaneo, [illegible] chitarrista Silvio Piccini, [illegible] bassista Livio Cattaneo e il batterista Ivan Cattaneo.

Sarà [illegible] carrellata di personaggi classici [illegible] nuovi, al ritmo di un cartone animato: dall'improbabile stilista di provincia [illegible] [illegible] altrettanto improbabile colonnello dei servizi segreti, dal marmista [illegible] Carrara assalito da [illegible] Ufo a un tenero e spaventato Landru, dal matto del paese che diventa zio al pensionato siciliano alle prese [illegible] un mondo che non capisce e che lo trova perennemente in polemica.

[illegible] [illegible] unisce il tutto, riprendendo gli argomenti presentati dai personaggi, [illegible] ironia e riflessione. [r. s.]

Finizio, [illegible] dei giovani

Musica e intervista, uno show via etere grazie a Radio City

VERCELLI. Show «raccontato» attraverso la modulazione [illegible] frequenza da Radio City Vercelli, [illegible] Finizio, voce tra i cantanti della quarantaseiesima edizione del festival [illegible] Sanremo, che oggi alle 15, sarà davanti [illegible] microfoni degli studi dell'emittente vercellese di fronte [illegible] fuoco di fila di giornalisti [illegible] speakers per un'intervista intervallata dalle canzoni [illegible] fanno parte del nuovo album che Gigi Finizio (solo Finizio per palchi [illegible] pubblico) ha preparato «al [illegible] del suo motivo «Solo lei» presentato alla gara della canzone italiana.

Finizio ha scritto quasi tutti i brani del [illegible] compact realizzato dalla Fonit Cetra, in collaborazione con il tastierista Antonio Annona che [illegible] parecchie altre occasioni ha lavorato per Pino Daniele. «Condizionato» dalla musica di Michael Bolton, dei Simply Red [illegible] [illegible] Pat Metheney, Finizio non dimentica comunque le problematiche dei giovani [illegible] casa nostra e trae le conclusioni nei suoi testi, non privi di una certa poetica attuale: la solitudine in «Solitudo» [illegible] un'apertura corale, la disoccupazione e la necessità [illegible] fuggire in «La vita ti sorriderà». Senza mancare di [illegible] affascinato da sfumature ouriche in «Prigioniero di un sogno». [g. bar.]

IN BREVE

SAVIGLIANO

Ciquito y Paquito per ridere di gusto

SAVIGLIANO. Sono «Ciquito y Paquito» i protagonisti del secondo incontro con il comico, stasera, [illegible] 21, [illegible] teatro Milanollo. I due personaggi «inventati» da Massimo Olcese [illegible] Adolfo Margiotta hanno persino offuscato il vero nome dei due attori genovesi che hanno «bissato» il successo ottenuto a «Tunnel», vestendo i panni di Pino e Rino in «Avanzi». Stasera, riassunte le vesti originarie, saranno nello spettacolo «Vietato [illegible] minori», ovvero storie semiserie [illegible] cattivissime di due arrabbiati che [illegible] prendono con tutto, condendo [illegible] invettive anche con qualche accordo di chitarra. L'ovvio diventa con loro assolutamente dirompente e le battute si sommano alle battute in un pot-pourri comico [illegible] cui non difetta neppure un pizzico di serietà, con l'assolo di Margiotta. Il biglietto [illegible] 15 mila e 12 mila lire. La serata [illegible] organizzata dall'assessorato alla Cultura [illegible] Comune e dalla cooperativa Biancaneve di Torino. [v. p.]

SARRE

Contro l'Aids, in discoteca c'è «Una coppia per ...»

SARRE. «Una coppia per...», l'iniziativa nazionale per sensibilizzare i giovani delle discoteche alla prevenzione e all'informazione sull'Aids, ha coinvolto da dicembre ad aprile 200 locali [illegible] ballo di Italia. Ed è la discoteca «Help» di Sarre (Aosta) ad ospitare domani [illegible] la finale interregionale Piemonte [illegible] Valle d'Aosta della manifestazione. La serata si ispira al «Gratta e vinci». All'ingresso verranno distribuiti dei «Gratta gratta», che permetteranno a 100 fortunati di [illegible] omaggi offerti da varie aziende. Inoltre [illegible] ragazzi e 6 ragazze superfortunati troveranno nel loro biglietto una combinazione per il «superomaggio». Le sei coppie parteciperanno poi [illegible] giochi: ai due vincitori un soggiorno [illegible] 8 giorni e [illegible] splendido abito. Alla consolle ci sarà il dj Ieia. Al piano inferiore, musica Anni 90 con «I cottini». [sa. b.]

Da Crai la qualità si dà per scontata.

Dal 10 aprile al 23 aprile in tutti i punti vendita Crai, tanti prodotti di marca ad un prezzo scontatissimo.

Pasta Agnesi KG. 1 L. 1.750

[illegible] Liquido* LT. 1,5 L. 2.890

Fustino [illegible] Presto* KG. 4 L. 9.950

[illegible] cotto Parigi l'etto L. 1.840

[illegible] Rio Mare Olio d'Oliva gr. 160 x 2 L. 4.290 (L. 14.906 al Kg)

Candeggina Ace normale* LT. 1 L. 890

Acqua S.Pellegrino frizzante LT. 1,5 L. 720 (L. 480 al LT.)

Birra Heineken cl. 66 L. 1.590 (L. 2.409 al lt)

Bitter S.Pellegrino cl. 10 x 10 L. 5.690 (L. 5.690 al LT)

Ciliege [illegible] Locatelli gr. 150 L. 3.330 1 pz L. 6.660 3pz. (da L. 22.200 al Kg a L. 14.809 al Kg)

[illegible] Lavazza Qualità [illegible] gr. 250 x 2 L. 7.140 (L. 14.280 al Kg)

Biscotti Accornero Campiello gr. 350 L. 1.540 (L. 4.440 al Kg)

[illegible] gr. 200 L. 2.790 (L. 13.950 al Kg)

* Per l'uso seguire le istruzioni riportate sulle confezioni.

CRAI SUPERMERCATI E [illegible] ALIMENTARI

Fino ad esaurimento scorte. I prezzi di vendita proposti non equivalere solo in caso di errore [illegible] o di modifica alle leggi fiscali.

Oggi il 4° appuntamento del «Printemps théâtral»

E' di scena il patois

In programma 2 pièces proposte dalle compagnie «La ville de Cordèle» di Jovençan e «Le Beguio» di Valtournenche. Alle 21, al Giacosa

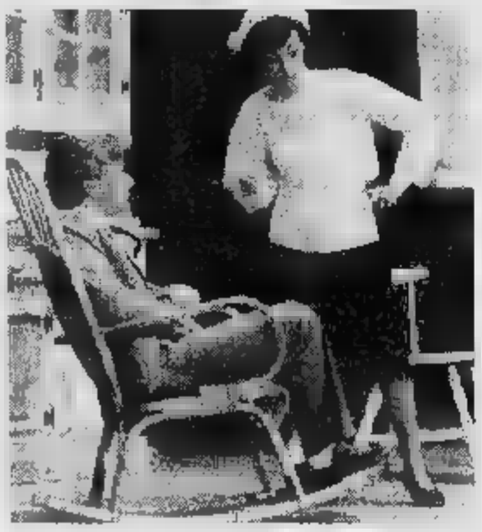

La compagnia teatrale «La ville de Cordèle» di Jovençan sarà questa sul palco del Giacosa per presentare la pièce in patois «La d'un peuplo»

AOSTA. Questa sera, alle 21, al Teatro Giacosa di Aosta è in programma il quarto spettacolo dell'edizione 1996 del «Printemps théâtral», con biglietto di ingresso a 10 mila lire.

La rassegna propone una se di rappresentazioni in patois, è organizzata dalla Federachon valdotena teatro popularo e inserita della Saison culturelle dell'assessoraro regionale della Pubblica istruzione. Le compagnie tutte nate nei piccoli Comuni della Valle hanno la funzione aggregare i giovani, divertire pubblico e mantenere vivo l'uso del patois.

Questa sera si presentano due compagnie, «La ville Cordèle» di Jovençan e «Le Beguio» di Valtournenche.

La prima presenta un testo di Laurent Viérin dal titolo «La mort d'un peuplo» (La morte di un popolo): mai nessuno ha provato ad immaginare la Valle d'Aosta nell'anno 2050? Questa la storia, un po' triste, di un popolo, o meglio della morte di quel popolo,... il popolo valdostano. E' un racconto nel quale l'immaginario non è poi che tanto lontano dalla reltà... Purtroppo! Gli attori sono Elisa Bérard, Barbara Bionaz, Fabio Favre, Matteo Guichardaz, Davide Laffranc, Armanda Montrosset, Elena Montrosset, Monica Montrosset, Albert Ouvrier, Christianne Todescato, Jean-Claude Todescato Laurant Viérin.

«Le Beguio» presenta un bruno dal titolo «Dzen de plasteka» (Bello di plastica) di Paul Vallet: è la storia di Champion, l'inventore della «Autobordeusse», l'auto-immondizia, una macchina capace di convertire l'immondizia, i rifiuti, in carbone per le macchine termiche in elettricità per la case. Insieme due fratelli, Dix e Ann, Rebedan, Gogh Scabelot hanno fatto la di Plasteka, un paedove l'impossibile la forza del teatro... Gli attori sono Irene Barthod, Elmo Tamone, Tatiana Pession, Chantal Pession, Lucièn Botticini, Diego Pession, Paul Vallet, Thiérry Pession, Monica Davanzo, Charlotte Pession, Debora Gaspard, Henri Pession, Gilbert Pession Ombretta Ménabreaz.

La prossima rappresentazione del «Printemps» è in calendario venerdì 19 aprile. Saranno in due compagnie: «La tor de Babele» che raccoglie giovani di Saint-Nicolas, Introd, Aymavilles, Pollein, Saint-Pierre Aosta «Lo trun» di Verrayes. L'ultima serata sarà il 26 aprile con «La betise» di Aymavilles.

Bruno Bacchiera

Musica psichedelica al «Liberatutti»

Il gruppo «Karma» oggi in concerto

I «Karma» hanno da poco finito di registrare il loro secondo album «Astronotus»

AOSTA. La musica psichedelica stata la colonna sonora di milioni persone negli Anni 70. Suoni e soprattutto colori, timbri intimistici portati in auge dai leggendari Pink Floyd. Quella psichedelica è una leggenda musicale destinata a durare in eterno, ancora oggi nella classifiche dei dischi più venduti ci sono album targati Pink datati Anni 70. Ma quella musica così lontana nel tempo si ispirano anche (pochi) di oggi. Come i «Karma», concerto oggi «Liberatutti».

La formazione esce da un lungo lavoro di registrazione del nuovo album, «Astronotus». Segue il successo dell'album d'esordio dei «Karma», dal titolo omonimo. Il gruppo ha sviluppato in modo più profondo articolato la psichedelia. Tra le tante possibilità di registrazione, i «Karma» hanno scelto la «diretta», ossia la ripresa degli strumenti fatta durante «session» collettive. Una tecnica che ricorda di nuovo Pink Floyd di cui tutti conoscono i geniali inserimenti sonori fatti con cori stadio, registratori cassa, orologi. Dopo 6 settimane di registrazione, i «Karma» hanno concluso «Astronotus», miscela ballate intimiste «pezzi» aggressivi, con ben 4 brani registrati direttamente durante improvvisazioni in studio. In concerto oggi alle 22,30 al «Liberatutti», ingresso libero consumazione obbligatoria a 10 mila lire. [s. ser.]

STASERA AL CINEMA

Corso
Tel. (0165) 35.666
Ore 20/22,30
Lire 12.000
City Hall
di H. Becker, con A. Pacino, J. Cusack, D. Aiello (Usa '95) — Lo scontro tra un sindaco di New York, pragmatico, cinico, disposto a compromessi con la mafia, e il giovane vicesindaco troppo idealista. N. V. 1h 45' **Drammatico**

Giacosa
(0165) 262.220
Or.: 21
Printemps théâtral

Auditorium Ipr
Tel. (0165) 512.875
Prev. ven.-sab. 15/17
Or.: 20. Lire
OGGI

Bravecœur - Cuore impavido
di M. Gibson, con M. Gibson, S. Marceau, P. McGoohan (Usa '95) — La avventure di William Wallace, eroe scozzese in lotta per l'indipendenza Paese soffocato da nobili corrotti e da inglesi rapaci N. V. 2h 57' **Avventuroso**

OGGI
(0168) 649.473
Or.: 16; 20; 22
Lire

Sant'Anna
Tel. (0125) 307.463
Ore 20; 22
L. 10.000
OGGI CHIUSO

CINEMA NEL CANAVESE

Boaro
Tel. (0125) 641.480
Or.: 20; 22
Lire 12.000
City Hall
di H. Becker, con A. Pacino, J. Cusack, D. Aiello (Usa '95) — Lo scontro tra un sindaco di New York, pragmatico, cinico, disposto a compromessi con la mafia, e il giovane vicesindaco troppo idealista. N. V. 1h 45' **Drammatico**

Politeama
(0125) 641.571
Or.: 20,15/22,10
L. 10/7/5000
Toy Story
di J. Lasseter, animazioni di P. Docter, R. Guade, A. Brannon (Usa '95) — Le avventure di Woody, cowboy giocattolo preferito dal piccolo Andy, e di Buzz, supereroe spaziale che smania per sostituirlo. N. V. 1h 32' **Animazione**

Abcinema
(0125) 425.084,
Or.: 20/22,15
Lire 9000
Io da sola
di B. Bertolucci, con L. Tyler, J. Irons, S. Cusak (Ita./Ingh./Fra. '96) — Una giovane americana in cerca del primo amore irrompe in una villa toscana per le vacanze: tutti gli ospiti ne rimangono affascinati o turbati. N. V. 2h **Comm.**

per la pubblicità su LA STAMPA

10126 TORINO C.so Massimo d'Azeglio 60 Tel. 011/65.211

11100 AOSTA FI.MU. srl Agente Publikompass spa Loc. Amérique - Quart Tel. 0165/765.019-765.628

13100 VERCELLI SALODINI srl Agente Publikompass spa Via Duchessa Jolanda 20 Tel. 0161/250.754-62.592

13051 BIELLA SALODINI srl Agente Publikompass spa Viale Roma 5 Tel. 015/84.91.212 r.a.

PK publikompass

GIORNO E NOTTE

SAINT-VINCENT
Rassegna jazz

La rassegna «Saint-Vincent Jazz» organizzata dalla biblioteca comunale s'inizia questa sera con un omaggio al chitarrista Django Reinhardt. Protagonista dell'appuntamento musicale sarà l'«Hot club quintet», composto da Tiziano galligani, solista alla chitarra, Giorgio Cappelletto alla chitarra, Lorenzo Caser, al violino, Mauro Carboni al sax alto e soprano e Antonio Fanolla al basso. Il concerto è in programma per le 21,15 all'auditorium dell'Ipr di Saint-Vincent. L'ingresso è libero.

AOSTA
Teatro bambini e ragazzi

La rassegna «Enfantthéâtre», organizzata dall'assessorato comunale alla Pubblica Istruzione collaborazione con la biblioteca comunale del Quartiere Dora, prosegue domani pomeriggio al Teatro Giacosa di Aosta. In cartellone vi lo spettacolo musicale per attori, pupazzi un burattino legno, «Pinocchio», portato in scena dal Teatro Del Drago. L'appuntamento per le 15. L'ingresso di lire mila.

[sa. b.]

Rock americano all'«Isba pub»

Fabio Picketto sarà questa sera all'«Isba pub» della discoteca «Abat-Jour» per proporre rock americano. La serata proseguirò i più grandi successi del momento della discomusic.

AOSTA
Ballo liscio al «Divina»

Alla discoteca «Divino» il venerdì sera è di scena il ballo liscio. A trascinare i ballerini pista ci sarà l'orchestra spettacolo di Ungarelli. A mezzanotte breve intermezzo con la discomusic.

Piano bar «Nazionale»

Anche per questo fine settimana il «Caffè Nazionale» offre ai suoi clienti tre serate animate dal piano bar, tra vecchi nuovi musica italiana straniera.

Cinema e attualità nei programmi odierni delle televisioni francofone

«Turner and Hooch» su Tsr

In seconda serata il film «La finestra sul cortile»

Un bel reportage della serie «*Tell quel*» alle 20,05 su Tsr. E' «*Cherche grand-mère au grand coeur*», diretto da Myriam Meuwly Igaal Niddam, che racconta di un curioso avvenimento, rivelato un annuncio un giornale elvetico: «Deux enfants cherchent vrais grands-parents». Una richiesta di aiuto, una presenza costante e amorevole, quale solo anziani pensionati possono dare. Da essa è un'esperienza irrinunciabile, che da 7 anni va avanti in famiglia svizzera.

Alle 20,40 la rete svizzera prosegue con «*Turner and Hooch*» (Usa, 1989, 95'), un film di Roger Spottiswoode, Tom Hanks Mare Winningham. Ne è protagonista un poliziotto meticoloso destinato a una missione eccezionale: proteggere un cane randagio, unico testimone di un omicidio.

Alle 20,55 **France 2** trasmette una puntata speciale di «*Bas les masques*» dal titolo «*Sectes: les enfants en danger*». Tema della serata: il tragico destino di molti ragazzi lasciati in balia delle sette religiose che proliferano po' dovunque. Alle 23 **France 2** prosegue con «*Bouillon de culture*». Di fronte, in studio, il pittore Pierre Soulages e lo storico-scrittore Jacques Le Goff.

Grace Kelly, questa Tsr

Alle 23,25 **Tsr** manda infine in onda «*Fenêtre sur cour*» (Usa, 1954, 107'), un film di Alfred Hitchcock, con James Stewart, Grace Kelly Raymond Burr. E' uno dei capolavori di Hitchcock. Protagonista un fotoreporter, che, costretto all'immobilità da frattura, osserva dalla finestra di casa sua il comportamento dei vicini. Finirà per essere il testimone di un omicidio.

Alle 0,10 **France 2** trasmette «*Chine: le prix du marché*», un documentario della «*Géopolis*» che denuncia il comportamento cinico degli Stati occidentali, che fanno affari con la Cina disinteressandosi della disastrosa condizione in cui versano i diritti umani e civili dei cinesi. [l. b.]

PRIME VISIONI A TORINO

ADUA 200 c.so Giulio Cesare 67, t. . **Toy story Il mondo dei giocattoli** di J. . Or.: 15,30; 17,15; 20,45; 22,30.
ADUA 400 c.so Giulio Cesare 67, tel. . Vedi teatri
ALFIERI p.za Solferino 2, t. 562.3800. Riposo.
AMBROSIO MULTISALA c. V. Emanuele II 82, tel. 547.007. *Sala 1* **Dead Man Walking - Condannato a morte.** Or.: 15,15; 17,35; 19,55; 22,30. Premio Oscar '96. *Sala 2.* **City Hall.** Or.: 15,30; 17,50; 20,10; 22,30. *Sala 3.* **Jack Frusciante è uscito dal gruppo.** Or.: 15; 18,10; 20,20; 22,30
HITCH c. Sommeiller 22, t. 581.7190. **Io ballo da sola.** Or.: 15, 17,30; 20, 22,30.
CAPITOL v. S. Dalmazzo 24, t. . **Toy story.** Or.: 15,10, 17; 18,50; 20,40; 22,30.
CENTRALE v. C. Alberto 27, tel. 540 110. **Via da Las Vegas.** Or.: 15,45; 18; 20,20; 22,30.
C. CHAPLIN 1 v. Garibaldi 32/e, t. 436.0723. **La dea dell'amore.** : 15,45; 18; 20,15; 22,30.
C. CHAPLIN 2 via Garibaldi 32/e, tel. 436.0723. **Il fiore del segreto.** Or.: 16, 18,10; 20,20; 22,30
CRISTALLO v. Goito 5, . **Cuori al verde.** Or.: 16,30; 18,30; 20,30; 22,30.
DORIA via Gramsci 9, t. 542.422. **Ferie d'agosto.** V. M. 14. Or.: 15,45; 18; 20,15, 22,30.
ELISEO GRANDE piazza Sabotino. **Toy story. Il mondo dei giocattoli.** Or.: 15,10; 17; 18,50; 20,40; 22,30.
ELISEO BLU piazza Sabotino, tel. 447.5241. **Four rooms.** : 16; 18,10, 20,20, 22,30.
p. Sabotino, . 447.5241. **L'albero** . Or.: 15,10; 17; 18,50; 20,40; 22,30.
EMPIRE piazza V. Veneto 5. **Strange days.** Or.: 14,30; 17,15; 20; 22,40.
ERBA I Moncalieri 241, tel. 661.54.47. **I** Or.: 20,30; 22.30. **ERBA 2. Pensieri pericolosi.**
ETOILE v. Buozzi ang. v. Roma. **Io ballo da sola.** Or.: 15,25; 17,45; 20,05; 22,25.
FARO via Po 30, 817.3323. **Sr** Or.: 19; 22.
FIAMMA corso Trapani 57. **Stravebeart.** Orario: 15,25; 18,40; 22.
IDEAL corso Baccarla 4. **Papà dice messa.** Or.: 16,30; 16,30; 20,30; 22,30.
KING via Po 21, tel. 812.5996. **Heat.** Or.: 15; 19; 22.
KOSMOS via Santa Teresa 5. 534.614. **Babe maialino coraggioso.** : 14,30; 16,30; 18,30; 20,30; 22,30.
LILLIPUT v. XX Settembre 15 bis, t. 537.100. **Get Shorty.** Or.: 15,45; 18; 20,15; 22,30.
LUX G. San Federico, tel. 541. **Casinò.** : 15.15; 18,35; 21.55.
MEDIA UNO s. Montebello 8, t. 817.1048. Or.: 16.30; 18,30; 20,30; 22,30.
NAZIONALE 1 Pomba 7, tel. 812.4173. **Mary Reilly.** Or.: ; ; 20,15; 22,30.
NAZIONALE 2 v. Pomba 7, t. 812.4173. **Four rooms.** Or.: 16,05; 18,20; 20,25; 22,30.
OLIMPIA 1 v. Arsenale 31, t. 532.448. **La preda.** Or.: 15,10; 17; 18,50; 20,40; 22,30.
OLIMPIA 2 via Arsenale 31, tel. . **Uomini senza donne.** Or.: 14,50; 16,45; 18,40; 20,35; 22,30.
REPOSI via XX Settembre 15, tel. 531.400. **Copycat.** **Io sono la sera.** Or.: 15,30; 17,50; 20; 22,30.
ROMANO Galleria Subalpina, 562.0145. **Copycat - Omicidi** : 15,30; 17,50; 20,10; 22,30.
STUDIO RITZ via Acqui 2. **August.** Or.: 16,30; 18,30; 20,30; 22,30.
VITTORIA via Roma . **None codice: Broken Arrow.** Or.: 15,45; 16; 20,15; 22,30.

TEATRI A TORINO

TEATRO REGIO. Stagione 1995/96 fino al 24 aprile. **I puritani** di V. Bellini, B. Campanella dir. Regia G. Marini. Orch. e coro del Teatro Regio. Bigl. ore 13-18,30, tel. 8815.241/242. Domani ore 15 visita guidata al Regio. Ingr. L. 4000 in vendita domani alle ore 13.
AUDITORIUM RAI. P. Rossaro. Unione Musicale ore 21 serio dispari. I. Pogorelich pianoforte. Musiche di Mozart e Schumann. Biglietti non abbon. poltrone pistea e balconata L. 50.000. Ingr. L. 30.000. dalle 20,30. Inf. tel. 544.523 - 517.5168.
COLOSSEO. Via M. Cristina 71, tel. . Ore 21 Paolo Rossi in cassa teatro 10-13 e 15-19.

RADIO E TELEVISIONI

Raitre
14; 19,35; 22,45 **Tgr della Valle d'Aosta**
19,55 **La Vallée des artistes**, film

Radiouno
7 **La voix de la**

Radiodue
12,10; 17,33 **La voix de la Vallée**
14,14 **Orfeo in Valle**, di E. Legnier

France
13,45 **Derrick**, poliziesco
14,50 **Le renard**, série
15,50 **La chance aux chansons**
17 — **Quoi de neuf docteur?**, série
17,25 **C'est cool**, serie
19,15 **Bonne nuit les petits**
19,59 **Journal**
20,45 **Météo**
20,55 **Bas les masques**
23 — **Bouillon de culture**
24,10 **Géopolis**

Suisse
12,45 **Tj-midi**
13,05
13,30 **La loi est la loi**
14,15 **Le père Dowling**
15,55 **Quinn**
15,45 **Les Gargoyles, les anges de la nuit**, jeunesse
17,40
18,30 **Tj-soir**
20,05 **Tell quel**
20,40 **Turner and Hooch**, film
23,10 **Tj-nuit**
23,25 **Fenêtre sur cour**, film

Tele Alpi
12,40; 19; 22; 0,15 **Alpitime**
15 — **Amore e potere**, telenovela
16,30 **Match music**, musicale
18 — **Canta Italia**, musicale
17,30 **Agente Rockford**, telefilm
20,30 **Des copains**, musicale

Primantenna Supersix
12,30; 19,15; 24 **Cronache regionali**

Aosta Stereo Italiavera
9,30; 12,30; 15,30; 18,30 **Notiziario**
14; 20 **Italia party**
24 — **Italia Doc**

Rete Saint-Vincent 5 Stelle
12 — **Edicola** di Funari
14; 18; 22,30 **Tg regionale**
17,15 **Wilma e contorni**, rubrica
18,30 **Tè per due** con G. Funari
20,30 **Film**

Rete 7 Valle
18; 19; 20; 22,40; 23,40 **Informazione**

Radio Valle d'Aosta
8; 11,30; 15 **101**
9 — **Liscio in libertà**
10 — **101 mattina**
12; 16 **Notiziario della Valle d'Aosta**
16,30 **Juke box**, dischi a richiesta
19,30 **101 Italia**

Reporter
9 — **L'occasione**, annunci gratuiti
10,10; 12,10; 17,10 **Informazion**
12 — **Insieme con N. R.**
15 — **Music non stop**
18 — **Gran serata con la musica di Luca Attuoci**

Top Italia Radio
9,20 **Corrado Margueritaz**
10; 12; 17 **News and information**
11,20 **Luca Attuoci**
15,10 **Pomeriggio Tir**
18 — **Marco**
17,20 **Mary**
18,20 **Music Line**

9 — **Musica melodia**
10,15 **Radio Club nostalgia**
11,30 **354610, la tua preferita**
club
15 — **Hit Club parade**
17 — **Disco club music**
18,15 **Radio Club**
19 — **Le più belle musiche di tutti i tempi**

9.20 **Rsv Super compilation**
10,15 **Attualità**
14 — **Energy Hit Disco**
17,30 **Soul & Dance music**
21 — **Night Rhythm**

Radio Bianco
8; 10,05; 12; 15; 16; 17; 18 **Il globo**
8,30 **Grandi successi**
6,30; 10 **L'oroscopo di Marta**
14 — **Hit Monte Bianco**
16 — **Pomeriggio giovane**
20 — **Night White**

Radio Monterosa
8; 12; 14; 15,25; 20,30; **Digit** locali
10,32 **Cas**, rubrica con B. Alberti
11,55 **Sul filo del telefono**
15,15 **Rock café**, con M. De Stefani
16,10 **Mercatino occasioni**
Rock café con Ilario

● **Eventuali errori o variazioni nei programmi sono causati dalle non tempestive comunicazione da parte delle emittenti**

PELLICCERIA Maucci
BIELLA in via Italia 13 Tel. 015/23143
Grande vendita di primavera - estate
Capi in nerca e pelle - Collezione 1996
GILÈ PELLE RENNA UNISEX
CONTINUA LA PRENOTAZIONE CON 200.000 DEI CAPI IN PELLICCIA E MONTONE
GIACCHE UOMO - DONNA ... e molte novità!
PRET-A-PORTER ALTA MODA
VALUTAZIONE GRATUITA PER I TUOI VECCHI CAPI IN PELLICCIA
NOI IMPORTIAMO NOI FABBRICHIAMO E GARANTIAMO
100.000 - 200.000
IN QUESTO PERIODO LAVAGGIO PELLICCE E MONTONI

Calcio, il pari con la Biellese non ha cambiato la situazione

L'Aosta non si arrende

Il Pisa non ha vinto con il Saluzzo, dimostrando di non [illegible] in gran forma
I rossoneri hanno giocato bene, anche se Fermanelli è stato lasciato solo

BIELLA. Il risultato che nessuno voleva, ma che non chiude il discorso promozione. Chiamate allo spareggio per designare l'antagonista del Pisa nella corsa alla C2, la Biellese e l'Aosta non sono riuscite a superarsi, [illegible] mantengono ancora qualche debole speranza [illegible] scavalc[illegible] in classifica i toscani nelle ultime due giornate. A 180' dalla conclusione, la squadra di Filippi ha sempre [illegible] punto di vantaggio sui rossoneri [illegible] due lunghezze di margine sui lanieri, ma ha fallito l'appuntamento con il [illegible] casalingo contro [illegible] Saluzzo, che tutti davano per scontato, dimostrando [illegible] non essere in grandi condizioni [illegible] forma.

La Biellese ha dominato l'incontro per mezz'ora (nessuna squadra era riuscita in precedenza a mettere in difficoltà Fermanelli e compagni come hanno fatto i bianconeri nell'avvio di partita), poi il gran dispendio [illegible] energie dei piemontesi e la crescita collettiva dell'Aosta hanno riportato la [illegible] sui binari dell'equilibrio.

La difesa rossonera ha retto bene il confronto [illegible] i temibilissimi avanti avversari grazie soprattutto alla prova maiuscola di Bertocchi e di Seri e alla si[illegible] di Fontana. Serata di duro lavoro per Stafico, che ha sofferto la mobilità di Girelli, con l'attaccante bianconero spumeggiante nel dribbling, ma impreciso in fase conclusiva.

A centrocampo è piaciuto il dinamismo di Turone, così come la determinazione di Di Vincenzo. I problemi maggiori, com'era prevedibile, si sono registrati in avanti, [illegible] Fermanelli troppo solo per poter decidere le sorti dell'incontro. Il capitano è stato esemplare per l'impegno e per la bravura a finalizzare l'unica occasione che gli [illegible] capitata (precisa deviazione aerea su cross [illegible] Di Vincenzo), ma si è trovato senza una «spalla» adeguata a sorreggerlo contro l'intero pacchetto arretrato avversario.

Il calendario propone [illegible] ai rossoneri la [illegible] interna contro il Castelnuovo Garfagnana (sabato 20 aprile) e la chiusura al «Perucca» nel derby contro il Saint-Vincent/Châtillon. N[illegible] [illegible] sono alternative per l'Aosta: soltanto conquistando [illegible] punti la squadra di Donati potrà ancora mettere in discussione la leadership del Pisa, ma tra otto giorni mancherà Fermanelli, che sarà squalificato essendo diffidato ed avendo rimediato il cartellino giallo a Biella.

Sigfrido Boneyton

Un'azione di gioco della partita di mercoledì sera tra l'Aosta e la Biellese

L'intervista a Fermanelli

BIELLA. Settemila spettatori a Pisa e oltre 4 mila a Biella. Nelle d[illegible] [illegible] con le altre pretendenti alla C2, l'Aosta ha sempre dovuto giocare [illegible] [illegible] clima incandescente: in terra toscana [illegible] fare not[illegible] sono stati gli incidenti a fine partita, mercoledì sera allo stadio «Lamarmora» a destare sensazione è stato il grande applauso che ha accompagnato i giocatori lanieri [illegible] conclusione dell'incontro, anche se il pareggio ha quasi annullato le speranze di promozione di Mazzia e compagni.

«Quanto mi piacerebbe vedere anche al Puchoz un pubblico così numeroso e caldo - dice Claudio Fermanelli -. Abbiamo sempre [illegible] per la promozione, [illegible] non c'è mai stato un adeguato supporto della gente. Spero che almeno nell'ultima partita contro [illegible] Castelnuovo Garfagnana, gli appassionati ci aiutino a conquistare il successo. Il Pisa non [illegible] in un gran momento, potrebbe ancora lasciare per strada qualche punto, per questo non dobbiamo arrenderci, anche se con 2 sole partite da giocare le possibilità di sorpasso [illegible] sono elevate».

Ferruccio Mazzola ha lasciato lo stadio laniero con la borsa del ghiaccio sulla testa per un «contatto» avvenuto con Testa nel finale dell'incontro, che ha portato all'espulsione del giocatore bianconero e ad alcuni incidenti in campo (unico episodio spiacevole di una partita «maschia» ma senza cattiveria).

«Ho preso il pallone che era uscito dal campo - spiega il general manager rossonero - e mi apprestavo a consegnarlo agli avversari, quando Testa [illegible] l'ha strappato di mano, spingendomi. [illegible] [illegible] un ferro della panchina. Nulla di grave, ma il giocatore poteva evitare il gesto antipatico».

Con Donati costretto a seguire l'incontro dalla tribuna in quanto squalificato (il ricorso presentato dalla società per la squalifica rimediata a Pisa dovrebbe essere discusso domani), [illegible] stato Mauro Cusano a guidare la squadra dalla panchina. «Abbiamo sofferto l'avvio veemente della Biellese - sottolinea Cusano -, però dopo [illegible] superato il momento difficile [illegible] riusciti a [illegible] diversi problemi [illegible] padroni [illegible] casa».

In casa bianconera il pareggio ha lasciato l'amaro in bocca. «L'eccessiva frenesia in zona gol ci ha impedito di centrare il successo - dice il mister Roberto Bacchin -. Ci sono stati 3 episodi sospetti in area rossonera. In almeno un'occasione l'arbitro avrebbe potuto [illegible] il rigore. L'Aosta ha puntato tutto sul gioco di rimessa, facendo la sua onesta partita, ma soltanto noi abbiamo cercato con insistenza il successo». (a. b.)

CALCIO A 5

Domani incontro di cartello tra Eurotravel e New Bologna

I rossoneri sperano nei cugini per superare la capolista

AOSTA. Dopo la pausa pasquale riprende il campionato cadetto di calcio a cin[illegible] [illegible] una gara di cartello: Eurotravel-New Bologna. Il capolista farà dunque visita domani alla squadra di Mercanti alle 16 [illegible] Regisport. [illegible] tratta di una partita che potrebbe in qualche modo alimentare le [illegible] dell'Aosta in un possibile aggancio alla vetta, anche [illegible] [illegible] punti di distacco sembrano parecchi. Per l'occasione saranno in campo l'estremo Bassani, che ha recuperato dall'infortunio [illegible] anche i 2 «cattivi» Rissone e Pecoraro che erano stati messi fuori rosa. Non ci saranno invece gli squalificati Di Maio e Dorigatti, [illegible]a anche i felsinei dovranno fare a meno di un punto di riferimento prezioso qual è Pancaldi.

«Non abbiamo nulla da perdere, per cui giocheremo con grande velocità tenendo alto il ritmo tutta la partita - spiega [illegible] tecnico Mercanti -. L'importante sarà costringere la loro boa Gironi [illegible] arretrare per [illegible] [illegible]lla».

Un risultato positivo secondo il tecnico garantirebbe alla squadra il terzo posto. «L'Aymavilles ha un calendario migliore del nostro per cui se dovessimo perdere credo finiremo quarti e i cugini terzi».

Per far ciò comunque i ragazzi [illegible] Chabod dovranno vincere con La Torre, impresa sulla carta piuttosto agevole dal momento che si giocherà a Verrès in un campo terribile per tutti, Raffaelli e compagni sono carichi essendo reduci da brillantissimi risultati, inoltre non so[illegible] mai sazi [illegible] questa è la dote principale di questa compagine che può contare sulla buona forma di tutti compresi i bomber S[illegible]lle e Zavattaro.

In questo turno l'Aosta sarà di scena a Milano sull'ostico campo di un Dds che ultimamente appare però rassegnato a [illegible] ruolo da comprimario. Comunque sia con la speranza che i cugini compiano il miracolo col Bologna, i valligiani devono ottenere risultato pieno per scendere a [illegible] cinque rispetto ai primi. (m. i.)

Alessandro Rissone dell'Eurotravel

Il bomber Mauro Zavattaro

MOTOCICLISMO

Brutta prova per i valdostani nella prima gara del campionato del mondo svoltasi a Valmanera

Trasferta sfortunata per l'Augusta Praetoria

Mauro Moretto si è ritirato, ventisettesimo Giovanni Cavatorta

Salvatore Cimieri, del M.C. Augusta Praetoria, ritirato per un guasto meccanico

AOSTA. Non è [illegible] fortunata la partecipazione dei portacolo[illegible] del Moto club Augusta Praetoria nella prima prova del campionato del mondo di mo[illegible] della massima cilindrata, disputata sul crossdromo di Valmanera. Mauro Moretto, che aveva fatto registrare il 17° tempo in prova, ha dovuto ritirarsi in entrambe le manche per il riacutizzarsi del dolore al polso destro, mentre Gio[illegible] Cavatorta si è piazzato ventisettesimo.

Sul circuito asfaltato di Vara[illegible] [illegible] Melegari si è, invece, svolta la seconda competizione selettiva [illegible] zona A per [illegible] campionato italiano Sport Production. Dopo [illegible] bene impressionato nelle prove cronometrate [illegible] nelle batterie [illegible] qualificazione, i piloti del sodalizio presieduto da Enrico Rocca sono incappati in una malaugurata serie di inconvenienti, con cadute, scivolate [illegible] [illegible] meccanici a vanificare la possibilità della conquista di risultati prestigiosi.

Nella classe 125 over, Christian Manna è caduto quando si trovava in solitudine al comando della gara, [illegible] oltre un minuto di vantaggio. Nella stessa competizione ha dovuto ritirar[illegible] Salvatore Cimieri per un guasto meccanico. Andrea Ainardi, ormai [illegible] del quarto posto, per evitare un doppiato che ha cambiato improvvisamente traiettoria, si è «toccato» con un altro concorrente ed è uscito di pista a due giri dalla conclusione.

Nella classe 600, Giorgio Cantelupo era in lotta con Pennacchioli per la conquista del successo, ma [illegible] [illegible] tamponato dal suo più diretto inseguitore a poco meno di 500 [illegible] dal traguardo, finendo fuori pista. Massimo Bigi, invece, non è riuscito a qualificarsi per la finale. (a. b.)

CENTRI VENDITA
TESSUTI NOVITÀ
IDEE REGALO
L'ANTIFICIO
Tessitrona
Fodere Bemberg®
PREZZI DI FABBRICA
Spaccio industriale
[illegible]
COSSATO
Via Amendolo, 15 (ex locali Filo) - tel. 015-980300
orario: 9 - 12,15; 14,30 - 18,30 - (chiuso martedì mattina)
[illegible]
BIELLA
Galleria L. da Vinci - tel. 015-21994
orario: 9 - 12,10; 15 - 19 - (chiuso lunedì mattina)
[illegible]
ABITUR
GRANDE
[illegible]
Ogni mese in palio
UNO ZIP [illegible]
ESTRAZIONE MARZO
VINCE IL BIGLIETTO N. 22031
RISERVA N. 20043
TEL. 0165-846764
30 [illegible] 30
GRAN CONCORSO
GROS CIDAC
[illegible] di
MARZO
N°vincente: T 33176
[illegible]
Per comunicare la vincita
Tel. 0166/22161
GROS CIDAC
L'[illegible]ORIENTAMENTO
il migliore
amico
di chi legge
La Stampa.
LA STAMPA
Specchio
DELLA STAMPA
Domani
Specchio
costa solo 1000 lire.
Il sabato, infatti, troverete La Stampa
più Specchio a sole 2500 lire*.
Non perdete l'occasione.
NEL NUMERO DI DOMANI:
Le donne e la politica:
il nuovo ruolo delle First Ladies italiane.
Gli impressionisti:
i trucchi e le verità nascoste
della corrente artistica più nota del secolo.
La verginità:
non più scelta religiosa, [illegible] esigenza interiore.
Le isole Fiji:
i riti [illegible] bellezze delle perle [illegible] Pacifico.
I gatti:
[illegible] si odiano o si amano. Ecco perchè.
Ridere:
ultima terapia dall'America: per curarsi basta riderci sopra.
[illegible] da [illegible] 2400

VERSACE
Yellow Jeans
WOMAN
VERSACE
Green Jeans
MAN

E' arrivato *Vito*. Il nuovo veicolo Mercedes-Benz.

Nuova Classe E

Nelle versioni Classic, Elegance e Avantgarde.

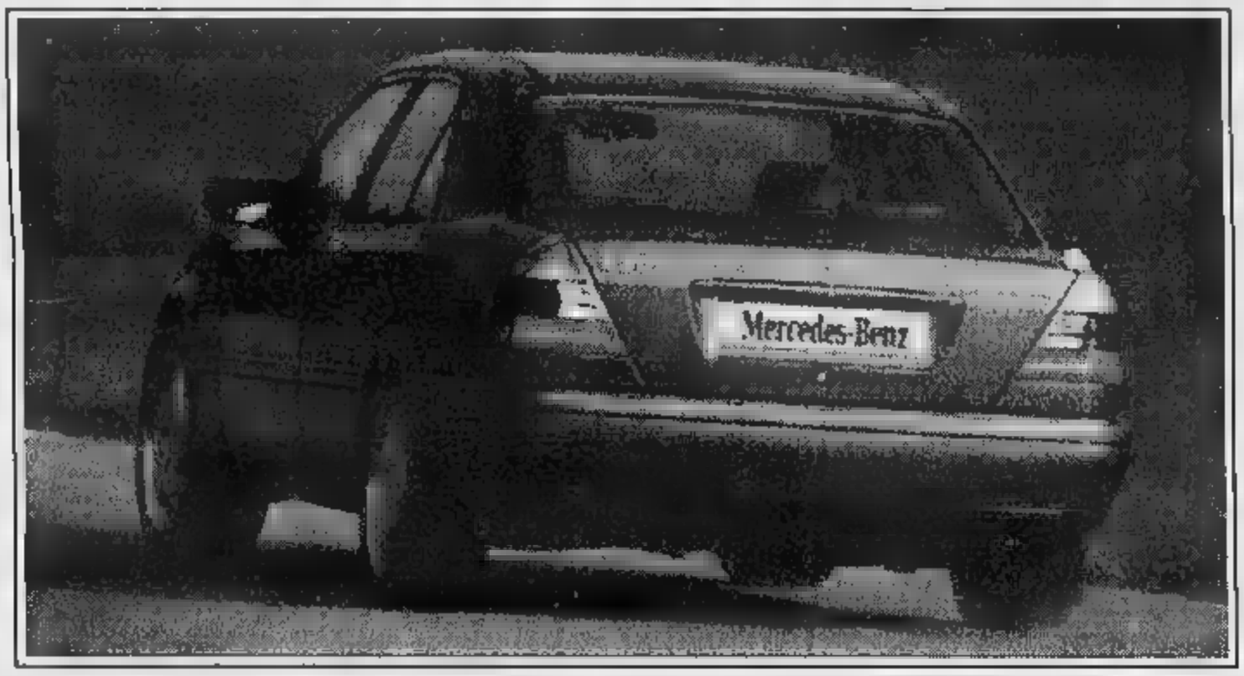

Nuova Classe C Kompressor 2000 cm³ da 180 CV. Turbo-diesel da 150 CV.

DISPONIAMO DI ALCUNE VETTURE AZIENDALI DI ALTISSIMO INTERESSE KM ZERO E SEMESTRALI

C 180 Elegance full optionals - **C 200 Benzina** - **C 200 Coupé** Fatturabili

In prova da

GINO S.P.A.

CUNEO - Tel. (0171) 410.777 - Fax (0171) 412.740

ALBA - Tel. (0173) 442.225 - Fax (0173) 362.132

ASTI - Tel. (0141) 274.912 - Fax (0141) 274.365

AUTONOVANTA S.P.A.

ALBENGA - Tel. (0182) 21.100 - Fax (0182) 21.026

SAVONA - Tel. (019) 86.22.20 - Fax (019) 86.00.17

Per la pubblicità su
LA STAMPA
PK
publikompass
Sig. PAOLO BELLÈ
Agente Publikompass spa
Via Antica Zecca
Tel. (0141) 592.222

LA STAMPA
ASTI
E PROVINCIA

Venerdì 12 Aprile 1996 AT 37

Redazione: via De Gasperi 2, telefono 33.252 / 592.268 / Fax 530.224

TRINCHERO CALZATURE
C.so Alfieri, 246 - ASTI

Molti gli appuntamenti elettorali

Candidati tra feste e giornate in piazza

Gerardo Bianco (Ppi) domenica sarà ad Asti. Ombretta Colli (Polo) domani è a Incisa

ASTI. Giornate in piazza, feste, in discoteca e leader di passaggio. Ecco gli ingredienti dell'ultimo fine settimana elettorale prima del voto del 21.

ULIVO. Appuntamento in piazza San Secondo oggi, dalle 17 alle 20, la «Giornata del lavoro» promossa dall'Ulivo. Interverranno il segretario regionale della Cgil, Pietro Marcenaro e i candidati Giovanni Saracco (Senato), Vittorio Voglino (Camera, collegio 6) e Secondo Scanavino (Camera, collegio 5) che incontreranno sindacalisti e lavoratori. Si discuterà di occupazione, di misure contro la disoccupazione, della riduzione dell'orario di lavoro e di incentivi a favore di nuovi investimenti.

POLO. Maria Teresa Armosino (Camera, collegio 5) in mattinata a Nizza nella sede elettorale di strada Maestra 15, per incontrare gli elettori e il consigliere comunale Giovanna Balestrino; alle 12 incontro con gli iscritti al circolo «27 marzo-Riva destra». Alle 21 sarà a Ferrere (bar Gino) col sindaco Milvia Carra e gli elettori; alle 22,30 serata ad ingresso gratuito al dancing «La dei venti». Suona l'orchestra «Gallia». Lorenzo Giribone (Senato) e Antonio Baudo (Camera, collegio 6) saranno alle 20,30 al Centro San Secondo per incontrare gli elettori; alle 21,30 trasferimento a Montechiaro (palestra delle scuole) per una riunione con gli amministratori locali; alle 23 Giribone parteciperà alla serata alla «Rosa dei venti».

LEGA NORD. Appuntamento alla Circoscrizione di Quarto (ore 21) con i candidati Massimo Scaglione (Senato) e Paolo Tagini (Camera, collegio 6).

RIFONDAZIONE. Stasera (ore 21) incontro con gli elettori in frazione Monfallito di Annone; interverrà l'ex sindaco del paese Paolino Stella.

PPI. Domenica 14, alle 13,30, alla «Grotta» il segretario nazionale del Ppi, Gerardo Bianco incontra elettori e dirigenti popolari e i candidati Saracco, Voglino, Scanavino. Domani (ore 20) l'europarlamentare Ombretta Colli sarà a Incisa alla festa del Polo (vino, cucina tipica e musica).

CLESSIDRA. La Stampa promuove nelle lunedì 15 (Nizza, teatro sociale, ore 21), martedì e giovedì 18 (palazzo della Provincia di Asti, ore 21) tre appuntamenti aperti al pubblico, con i candidati di Camera e Senato. L'iniziativa dal titolo Clessidra elettorale sarà presentata, con le schede dei candidati, a partire da domenica sulle pagine Asti e provincia de La Stampa. [f. c.]

Arresto dopo l'inseguimento in corsia di un presunto spacciatore tunisino

Caccia all'uomo in ospedale

Sorpreso dai carabinieri in piazza Santa Maria Nuova, l'uomo è fuggito nel pronto soccorso
Si è rifugiato in un ripostiglio è stato individuato. Fermati per droga altri 5 extracomunitari

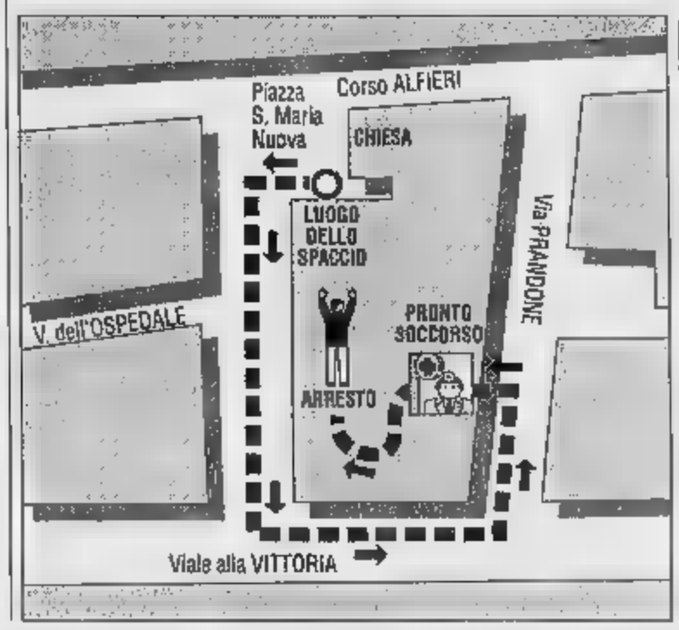

ASTI. Ha tentato di sfuggire all'arresto e nascondere la droga che aveva sé cercando rifugio nell'ospedale, ma i carabinieri lo hanno individuato e arrestato. E' finita così, dopo un'ora di inseguimento, nella notte fra mercoledì e giovedì, l'avventura di tunisino, Adel Hegi, 30 anni, senza documenti, con precedenti.

L'extracomunitario è stato notato dei militari di una pattuglia del nucleo radiomobile, compagnia un tossicodipendente astigiano, in piazza Santa Maria Nuova, davanti alla camera mortuaria. La pattuglia, sospettando lo spaccio di droga, si è appostata per osservare le azioni dei giovani. Nel momento in cui tra i due è avvenuto uno scambio, i carabinieri hanno deciso di entrare in azione.

Vistisi scoperti, i due fuggiti, dirigendosi verso via Bottalio. Uno dei due, presumibilmente il «cliente», è riuscito a far perdere le tracce nel buio. L'altro, inseguito a piedi da un carabiniere, ha svoltato in alla Vittoria, dirigendosi verso il pronto soccorso.

I tunisini Adel Hagi, 30 anni (a sin.) e Fathi Bahloul, 33 anni, arrestati per droga

Dal passaggio di via Prandone, l'extracomunitario è entrato nell'ospedale, cercando di nascondersi dapprima vicino alla guardiola, poi entrando nell'atrio degli ambulatori e infilandosi nei corridoi. Sempre inseguito, l'uomo è salito fino al terzo piano. E' iniziata una «caccia all'uomo» nei corridoi dell'ospedale, passando da un reparto all'altro.

L'extracomunitario si è chiuso in ripostiglio. Dopo qualche minuto ha deciso di lasciare il nascondiglio, ma è stato sorpreso da un carabiniere e ammanettato. In un contenitore per la biancheria sporca nel ripostiglio sono stati trovati cinque «ovuli», confezionati nello stesso modo altri cinque trovati nella bocca del tunisino. E' così scattato l'arresto per detenzione di droga a fini di spaccio.

Altro arresto mercoledì pomeriggio in piazza Alfieri. Due carabinieri del nucleo radiomobile, in borghese, hanno notato uno scambio tra un extracomunitario e un tossicodipendente astigiano. Una «dose» in cambio di un finto Rolex, del valore di poche migliaia di lire. I due sono stati bloccati e l'extracomunitario è portato all'ospedale. Qui i medici gli hanno fatto espellere tre dosi di eroina che l'uomo aveva ingoiato. E' stato identificato in Fathi Bahloul, anni, tunisino, senza documenti. Anche lui è stato arrestato con l'accusa di detenzione di droga al fine di spaccio.

I carabinieri radiomobile hanno arrestato altri quattro extracomunitari ieri pomeriggio: uno mentre spacciava nella dei Giardini pubblici; gli altri tre sono stati sorpresi mentre stavano confezionando dosi di eroina. [r. s.]

Alluvione: oggi pomeriggio in Provincia

Si presenta il piano «Fiumi più sicuri»

ASTI. A che punto è il programma degli interventi di difesa degli abitati alluvionati nel novembre da future piene? E che cosa prevedono i progetti stilati dall'Autorità di bacino?

L'occasione per fare il punto della situazione sarà oggi pomeriggio: alle 14,30 in Provincia è previsto un incontro dall'assessorato all'Ambiente della Regione.

Invitati dall'assessore Ugo Cavallera, attorno ad un tavolo, si troveranno i rappresentanti dell'Autorità di bacino, del Magistrato del Po, della Provincia, e gli amministratori dei Comuni di Asti, Antignano, Azzano, Bruno, Calamandrana, Canelli, Castagnole Lanze, Castello d'Annone, Castelnuovo Belbo, Cerro Tanaro, Costigliole, Incisa Scapaccino, Isola, Nizza, Revigliasco, Rocca d'Arazzo, Rocchetta Tanaro, San Martino Alfieri, San Marzano Oliveto.

«L'incontro - spiega Cavallera - servirà confronto con gli amministratori locali, per arrivare nel più breve tempo possibile all'approvazione definitiva del Piano degli interventi».

Sempre a proposito di alluvione, ieri il Comune ha ricordato che scade il 30 aprile il termine per usufruire riapertura dei termini per la presentazione delle domande di rimborso per i danni subiti dai beni mobili. Inoltre stati ammessi ai contributi anche i danneggiati non residenti nei Comuni alluvionati, purchè residenti in Regioni dichiarate alluvionate. Informazioni telefonando al 399.327 oppure 399.329.

Infine Giorgio Bramafarina del Comitato risarcimento danni, contesta il Coordinamento degli alluvionati che criticava la lentezza del Mediocredito nell'erogazione dei contributi alle aziende: «Questo istituto - sostiene Bramafarina - ha lavorato con dedizione e solidarietà. altre comprovate le responsabilità dei ritardi». [f. la.]

ADESSO

ARTE E STORIA. Sarà presentato stasera alle 21 a palazzo Ottolenghi il libro «Verso il cinema: macchine, spettacoli e mirabili visioni» di Donata Pesenti Compagnoni. La serata è promossa dall'Assta (Associazione per lo sviluppo scientifico e tecnologico di Asti) e si inserisce nelle iniziative della Settimana per la Cultura scientifica. L'autrice sarà introdotta dal dirigente del Comune Salvatora Leto. Ingresso libero.

LEGGERE A CALOSSO. «Biblioteca. Perchè? Per chi?» è il titolo dell'incontro che si terrà stasera alle 21 nel salone comunale di Calosso. Si parlerà del «progetto lettura» con la direttrice della Biblioteca consorziale astense, Anita Bogetti. Ingresso libero.

PROFEZIE E BIBBIA. Ultimo incontro stasera alle 20,30 sulla profezia biblica nella sede della Chiesa cristiana avventista in corso alla Vittoria 42. Tema della serata sarà «Mille anni per eliminare il male».

VINITALY. I vini astigiani sono tra i protagonisti della 30ª edizione della manifestazione enologica di Verona che s'inizia oggi. Saranno premiati inoltre i produttori Vittorio Vallarino Gancia, Mariuccia Borio e l'azienda Ca' Bianca. *(a pag. 40)*

IL TEMPO IN PIEMONTE E VALLE D'AOSTA

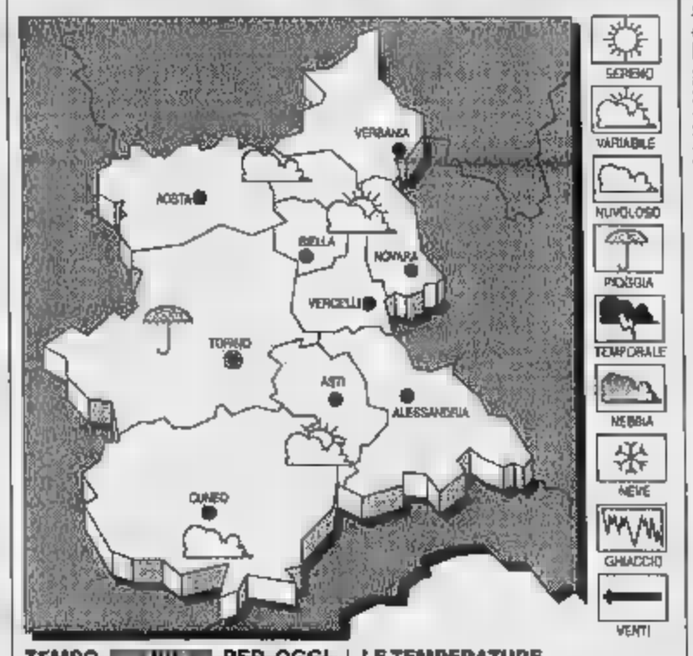

TEMPO PER OGGI. Condizioni di spiccata variabilità con aumento della nuvolosità nelle ore pomeridiane.

Stazionaria.

VENTI. Deboli occidentali.

TEMPO. Nuvolosità in aumento isolate piogge.

LE TEMPERATURE IERI AD ASTI
Max: 16; min: 3; media:

UN ANNO FA
Max: 18; min: 4; media:

TEMPERATURE IN PIEMONTE
Torino 19,7; Alessandria 16; Aosta 20; Cuneo 20; Novara 22; Vercelli 17.

Questo weekend votate Seat.

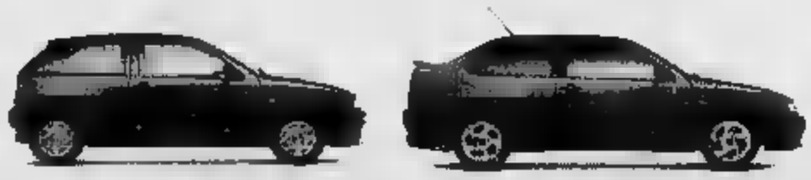

Per questo weekend lasciate perdere destra, sinistra e centro e andate dritto Concessionaria Seat. 13 e Domenica 14 aprile potrete provare un'auto e poi vi chiederemo di giudicarla, di darle un voto. Saranno a vostra disposizione i nuovi modelli Seat Shake, Ibiza SuperJingle e Cordoba SX. Inoltre, chi prova un'Ibiza riceverà in omaggio* il CD "Ibiza Collection": 18 brani di musica dance mixati dal D.J. Prezioso. In collaborazione con Radio D.J. Dunque non ci dubbi: questo weekend vota Seat.
*Fino ad esaurimento scorte - Prodotto non in vendita.

Nuove Ragioni
Nuove Emozioni

13 e
14 aprile votate presso:

PAGLIERO G.

Località Valgera 120
(statale Asti-Casale)
ASTI - Tel. 0141 476.994

Da domani al teatro Alfieri un'esposizione di studi

I giovani architetti ridisegnano la città

ASTI. Sulla locandina della mostra «Architettura Confrontarsi con il territorio» compare una grossa impronta digitale «Indica il rapporto che si instaura tra l'architetto - dicono gli organizzatori - e lo spazio, nel progetto rimane un'impronta personale». Il disegno è stato concepito dall'architetto Gabriella Graziano

L'esposizione sarà inaugurata domani alle 17,30 nel foyer del Teatro Alfieri. Resterà aperta fino al 14 maggio, con ingresso libero L'organizzazione è curata dall'Ordine degli architetti per celebrare il ventennale della fondazione L'Ordine astigiano, nato il 27 settembre del '75 (prima gli architetti astigiani erano iscritti all'Ordine torinese), conta oltre 200 aderenti, presidente è Guido Bonino

«L'esposizione intende offrire - spiegano i promotori - proposte nuove sulla città e la provincia, reinterpretazione dell'esistente, curata perlopiù da giovani architetti astigiani» E aggiungono: «Diventa così un'occasione per presentare i giovani professionisti, riuniti in confronto che non ha carattere competitivo ma propositivo» L'intenzione è quella di creare una manifestazione che faccia da punto di riferimento, magari biennale o triennale

Tra i progetti si potranno vedere piani di recupero di abbandonate, quella della ex Saffa, la fabbrica di fiammiferi in corso Ivrea, oppure idee

Il presidente dell'Ordine degli architetti di Asti, Guido Bonino Sopra, la sala del teatro Alfieri appare oggi

astigiana, vocato a compiti di sviluppo dell'espressione artistica della città», si legge nella presentazione della esposizione Per questo, è stato chiesto di aprire un varco nel muro di tramezzo tra foyer e platea, di modo che i visitatori potranno vedere in quali condizioni si trova il teatro, a 18 anni dalla chiusura per restauri

Sono inoltre previsti due incontri dedicati ai temi affrontati nella mostra, che si terranno entrambi in sala Pastrone a ingresso libero. Il aprile alle 18 saranno presentati nel dettaglio i progetti esposti Il 14 maggio alle 17,30, invece si terrà un dibattito dallo stesso titolo dell'esposizione.

(c. f. c.)

per la zona che costeggia il Tanaro Non solo Asti è stata presa in esame, comunque, ma anche Nizza e Montemagno, ad esempio

Una particolarità non sono stati inclusi progetti riguardanti il Teatro Alfieri, di recentemente è ripartito l'iter per i restauri I locali disponibili sono stati scelti come «simbolo e testimonianza della cultura

Un progetto è dedicato al recupero dell'ex fabbrica di fiammiferi Saffa

I PROGETTI

ASTI. Ecco i progetti che saranno esposti al Teatro Alfieri:

«20 e +» Massimo Malfa;

«Riscoprire Asti verso il fiume» di Maria Cristina Mortara, Carlo Roasio e Pierangelo Scarampi;

«La strana fabbrica» di Raffaella Bracco, Elisabetta Maino e Marinella Quaglia;

«La città sottosopra» di Marina Ferrari, Gabriella Graziano e Roberto Saracco;

«La fabrica di brichets» sul recupero della Saffa, di Guido Bonino, Stefano Rossi e Lucia Viarengo;

«Un palazzetto dello sport ad Asti» di Adriano Maggiorotto.

«Riuso del Foro boario Nizza» di Francesco Filippone, Maurizio Spertino, Giovanni Venturino, gli studenti Ivo Avalle, Roberto Chiola, Gianmario Demichelis, Antonio Rigatelli e Laura Secco;

«Centro storico di Nizza», Ezio Bardini;

«Colore e storia in Monferrato», Sandra Contino.

«Ex novo», Maurizio Galosso;

«Tecniche di ingegneria naturalistica», Vittorio Fiore;

«Presenze ricorrenti - ricorrenze presenti», Filippo Balla;

«Rammendi», Filippo Cornero, Massimo Fassi, Fabrizio Martinengo, Maria Cristina Mortara, Pierangelo Scarampi;

«Piazza-parcheggi e storia», Giulio Balbo;

«Progettare con il computer», Simona Ollino;

«Trasformazione di cava in umida», Ezio Bardini e Vittorio Fiore;

«Scuola lavoro a Liot», Lucia Viarengo;

«Dal bozzetto alla fusione», Giulio Balbo.

...ALLUVIONATI

L'ufficio assistenza alluvionati del Comune ha reso noto un altro elenco di cittadini che hanno beneficiato del «saldo» rimborsi per i danni a beni mobili non registrati (arredi, suppellettili e vario materiale). Di seguito i nominativi con le cifre espresse in migliaia di lire.

Annunziata Giovanna Aranzulla, 875; Concetta Ascone, 410; Domenico Ascone, 410; Luisa Ascone, 350; Germana Aversano, 700; Angelo Avezza, 175; Caterina Maddalena Baglione, 400; Marisa Giovanna Ilocco, 385; Gian Paolo Barbero, 250; Roberta Barbero, 875; Domenico Alfredo Barosio, 203; Giorgio Basso, 437; Giuliano Bellora, 385; Pierantonio Bellora, 420; Simone Bodrito, 1.750; Marcel Boeri, 350; Giuseppe Boncore, 350; Luigi Bottio, 18.570; Ada Cagnina, 175; Maria Cagnina, 350; Franco Caire, 437; Angela Maria Calosso, 437; Giuseppe Cantatore, 2.750; Giulia Capello, 420; Patrizia Carbonesi, 680; Pier Luigi Careddu, 7.000; Pier Luigi Cartosio, 350; Gaetano Cascetto, 2.475; Giovanni Maggiorino Cazzola, 437;

Carlo Luigi Colla, 70; Pietro Enrico Conti, 1.050; Cordara, 275; Secondina Cordara, 2.720; Enzo Pier Carlo Debormida, 400; Teresa Errigo, Una Florio, 735; Annamaria Gadaleta, 2.750; Giacoma Galleria, 437; Donatella Giachino, 15.750; Clementina Moiso, 595; Moretti, 350; Giovanna Franca Omodeo Zorini, 437; Moretti, 350, Carolina Pavese, 275, Maddalena Dina Proglio, 203; Carmelo Rausa, 437; Olga Teresa Rsoleda Regis, 430; Giovanni Revelli, 1.480; Anna Rivera, 437; Cristina Rizzollo, Piero Signetti, 1.050; Maria Fiorina Soria, 437, Silvana Stella, 437, Pierino Testore, 437; Santina Graziella Testore, 70; Marco Torielli, 18.875; Franco Dario Dino Tortoroglio, 437; Valeria Turco, 1.050; Caterina Nella Vaccaneo, 1.050; Renato Vaccina, 430; Salvatore Valenti, 700; Giovanni Valletti, 735; Aldo Carlo Vedelago, 1.015; Carlo Vergano, 595; Felice Vergano, 680; Massimo Vuerich 1.750; Secondo Vulpiani, 1.260; Dario Zanelli, 437; Maria Zunino, 875.

ASTI. Continua la pubblicazione degli elenchi degli alluvionati che hanno ricevuto il saldo danni ai beni mobili. L'elenco è fornito dall'Ufficio ricostruzione del Comune.

Beni mobili: Antonietta Ricci, 1,9; Liberale Musso, 1,7; Luigi Nano, 0,8; Umberto Orlando, 0,8; Donata Pafundi, 0,2; Vito Palermo, 0,8; Gianni Parapiglia, 1,3; Maurizio Parocchino, 1,7, Nunzia Di Stefi e Angelo Parapiglia, 1,7; Calogero Parisi e Antonina Conti, 1; Carlo Parodi e Nicolina Pizzulo, 0,6; Giuseppe Perosino, 0,8; Elio Merlino, 0,3; Claudia Musso, 1,7; Anna Tecla Rissone, 1,7; Giovanni Lorenzo Demaria, 1,5; Maria Ingrasci e Luigi Tinebra, 0,8; Paolo Lassalvia, 0,9; Camilla Florina Lescaro, 0,8; Rosa Macario, 0,6; Giovanni Miotto, 1,7; Giancarlo Moisio, 0,8; Giuseppe Monteleone, 0,8; Domenico Montrucchio e Gatto Monticone, 0,7; Guido Negro e Rossana Caretto, 1,7. Vincenzo Romano, 1,1; Riccardo Schiavinato, 0,6; Mario Narciso, 1; Lucia Caso, 1,2; Sandro Lombardi, 1,4; Alfonso Viscardi, 1,2; Michela Cirone, 1,2; Gaetano Correnti, 1,3; Maria Garello, 0,1; Giorgio Langella, 1,2; Claudio Giuseppe Sobrino, 1,2; Rosalia Belvedere e Giuseppe Alessio, 1,4; Valentino Aloi e Manuela Gardin, 1,8; Donato Calaldo e Maria Teresa Nicolò, 1,7. Ciro Esposito e Rosaria Meola, 1,7; Maria Gaiati, 2,1; Accursio Gallo, 0,8, Fernando Izquierdo, 1,7; Teresa Graziani, 0,7; Pasquale Langella e Maria Ascolese, 1,3; Ferdinando Langella, 0,3; Claudio Macchia, 1,7; Francesco Antonio Macchi e Paola Catarisano, 1,5; Calogero Licco, 0,5; Isidora Annetta Giaccone, 0,3, Paolo Macalone e Lucia Mancuso, 2,1, Pierluigi Manzocco e Patrizia Giuliano, 1,7; Marcello Melandrone, 0,9; Franco Foca, 1,6; Candina Martinetto, 0,8; Sergio Aldo Marzola, 0,8, Irma Dorina Marsini, 0,7, Roberto Massano, 0,8, Attilio Merlone, 2,1, Guido Carlo Mida, 1,5, Milena Maria Mastrazzo, 0,8, Piero Giovanni Mario Masoero, 1,7; Luigi Mirigliani, 1,7; Mauro Moisio, 1,7; Domenico Morena, 0,8; Sergio Mondo, 0,8; Giovanni Morra, 0,8; Rocco Montesano, 0,8; Egidio Muratdor, 0,8; Massimo Manzone, 1,7; Franco Musso, 1,7. Francesco Napolitano, 0,8; Valeria Negrisolo, 0,8; Elvio Giovanni Neretti, 1,5; Egidio Oliviero, 0,8; Cristiano Orlandinotti, 0,7; Gennarino Panariello, 1,1; Francesco Pagliarino, 0,8; Franco Pagliasso, 1,2; Saverio Panico, 1,2; Paola Secondina Perosino, 0,8, Michele Giuseppe Perelle, 0,8, Olivia Pasquino, 0,8; Romeo Penna, 0,8; Pellochino, 0,5; Paolo Petronio, 0,8; Gabriele Zaccarelli, 1,5; Sebastiano Zaccone, 0,3. Massimo Zappa, 1,5; Giovanni Zanusso, 1,2; Giovanni Pizzulo, 1,7. Vada, 1; Enrico Robba, 0,8; Gabriella Beatrice Valente, 0,8; Alberto Valpreda, 1,7; Luigi Repetto, 0,5; Rinaldo Spiga, 0,8; Francesca De Clementi, 1, Lucia Rossi, 0,2; Gerardo Rossi, 1,7; Gesualdo Romano, 1,7. Florentina Rivella, 0,7, Vito Vatalaro, 1,5; Antonio Russino, 0,8; Roberto Giovanni Vercelli, Romana Sacchi, 0,1, Onorina Gavotta, 0,3; Rinaldo Lausina, 0,7, Ilario Carlo Rizzotto, 0,8; Maurizio Saracino, 0,5, Laura Vicentini, 0,4.

Carmela Savian, 0,8, Antonio Sasso, 0,8, Salvatore Vinini, 0,8, Felice Sismondo, 1, Luigi Sismondo, 0,3, Nicolò Spataro, 0,8; Renato Tarello, 0,8; Paolo Giuseppe Tona, 0,8; Aldo Tuminello, 0,8; Margherita Truffa, 1, Angela Emilia Trinchero, 1,5; Marina Giannone, 1,3. Piero Camillo Giuseppe Fassone, 0,3; Raffaela Gigliodoro, 0,8. Monica Gabutti, 1,7; Maria Teresa Garrone, 0,8; Eugenia Maiocco e Francesco Barbero, 0,8; Diego Rovere 0,8; Ferruccio Marola, 0,9; Ernesto Pietro Martinengo, 0,3; Piero e Fabrizio Martinengo, 1,1, Luisella Michelangela Martinetto, 0,8; Francesca Masenga, 0,8, Carmela Nigro, 0,4; Giovanni Novella, 0,8, Espera Perapetti, 0,2; Carmela Pellitteri, 0,8, Carla Natalina Penno, 1,5; Giuseppe Pessi, 1,7; Michele Pistone, 1,2; Mario Rosso, 0,8; Andrea Rovegno, 0,2; Salvatore Terranova 1,2; Rosa Vigna, 0,8; Gabriele Zaccaro, 1,7; Francesca Fernanda Zago, 0,8; Massano, 0,8; Iolanda Guidi, 0,9.

Loreta Ardovini, 1,2; Aldo Rattazzo, 1, Emilio Furian, 1,2; Gilio Moisio, 0,4; Angiola Bianchini, 1,2; Claudia Cavaliero, 1,2; Cristina Angela Matolfi, 1,2; Carlo Gallione, 21,2; Renzo Manfredi, 0,8; . Emilio Santolorenzo, 0,6; Sandro Porcellana, 0,4; Elena Colombo, 0,4; Paolo Cerrato, 5,8; Nadia Guiotto, 0,8, Adriano Vada, 0,7; Giuseppe Carlucci, 1,3; Secondo Duretti, 1; Ettore Valente, 0,9; Nadia Salvatore, 0,7; Delfina Ravizza, 1,8; Paolino Mellina, 4,5; Salvatore Bernardi, 1,3; Claudio Bruno, 4,2; Antonio Matturro, 0,3; Salvatore Bernardi, 0,5; Piero Ferrante, 8; Eugenio Mesturini, 0,5; Mory Niang, 1,2; Renato Badellino, 1,3; Samantha Tonepan, 11,2. Rosanna Orlandini, 3,2; Paolo Nicoderni, 7,1; Fernanda Andreani, 11,4, Cancini, 1,2; Gaetano Manna, 3,2; Antonio Ferrara, 3,1, Raffaele Di Riso, 0,7; Maurizio Persinotto, 0,2; Antonio Cappelletti, 1,7; Maria Cherio, 1,5; Sergio Debbene e Graziella Deparia, 1,8; Anna Dibenedetto, 0,8, Rosario Galluccl, 0,8; Marco Gerbi, 1,7.

(continua)

Conferenza stampa Telecom ieri alla Collegiata di San Secondo

L'Astigiano in numeri

La guida telefonica '96 ha avuto tiratura di 125.100 copie: 360 le pagine
La filiale astigiana conta oltre 133.500 abbonati: di questi 25 mila sono imprese

ASTI. E' presentata ieri dalla Telecom Italia la nuova guida telefonica 1996 degli abbonati Asti e provincia (125.100 copie di tiratura con 360 pagine di testo), che viene consegnata unitamente alle Pagine Gialle «Casa», «Lavoro» e a «Tuttocittà».

L'incontro con i dirigenti della sede di Asti autorità e stampa, è avvenuto nella Collegiata di San Secondo: sulla copertina della guida, infatti, è pubblicato particolare del pregiato ostensorio in lamina d'argento, conservato nella chiesa. L'oggetto è stato costruito dall'argentiere astigiano Giovanni Groppa, nel 1714, su ordinazione dell'allora vescovo di Asti Innocente Migliavacca.

Nell'ultima pagina sono stati ritratti altri oggetti dell'argenteria conservata nella chiesa oltre ad un'inquadratura esterna del tempio

Durante la manifestazione hanno preso la parola il parroco don Paolo Carrer, il sindaco di Asti Alberto Bianchino, Elena Ragusa, sopraintendente ai Beni artistici e storici del Piemonte e il

Un momento della presentazione della guida telefonica '96 ieri alla Collegiata

vescovo di Asti, Severino Poletto Alberto Peracchio, responsabile della filiale di Asti della Telecom, ha illustrato la pubblicazione e ha presentato la sintesi del consuntivo '95, facendo cenno alle prospettive per il '96.

La filiale astigiana, che comprende anche il distretto telefonico di Casale Monferrato, conta oltre 133.500 abbonati, Di questi 25.430 imprese, enti esercizi commerciali. La densità (cioè il numero di linee per ogni cento abbonati) è del 46 per cento I posti pubblici, compresi le 375 cabine stradali, sono 2183. Il 1995 è stato caratterizzato da un'intensa opera di ammodernamento tecnologico. (a. b.)

DALLE CIRCOSCRIZIONI

Contenzioso col Comune sulle scuole di Valmairone

Il Comune ha detto no alla proposta della Circoscrizione di trasformare le scuole elementari di Valmairone nella nuova sede del gruppo alpini, ricordando che l'edificio ha bisogno di lavori di risistemazione ed attualmente è occupato da una famiglia senza casa La Circoscrizione ha intanto inviato una lettera in municipio «Non vogliamo mandare via nessuno - precisa il presidente della ventina, Giorgio Musso - ma certo non si comprende come possa essere abitato un immobile che si trova in stato di degrado In ogni caso riproponiamo, quando l'edificio si renderà libero, l'idea di affidare i locali agli alpini, disponibili a risistemarli»

Alluvione: due osservazioni sulla variante al «prg»

Dopo un'assemblea pubblica a Caniglie, a riguardante anche il territorio di Casa Coppi, la Circoscrizione ha presentato in Comune due osservazioni alla variante sulle aree alluvionate Una di chiede che sia data possibilità ai proprietari dei terreni agricoli vincolati di poter utilizzare la stessa cubatura ad altri siti.

«In municipio dialoghino più con le ventine»

Con una lettera indirizzata al sindaco Bianchino, la Circoscrizione ha ribadito la richiesta di avere dal Comune l'elenco dei lavori di manutenzione ordinaria e straordinaria che s'intendono avviare quest'anno in frazione. «Alle riunioni del Comune - rileva polemicamente la missiva, aperta dalla firma del presidente Piero Cavagnero - abbiamo sempre avuto indicazioni evasive: le risposte le dobbiamo addirittura dai giornali».

Il Consiglio si riunisce per due giorni consecutivi

Doppia convocazione per la Circoscrizione: dovendo discutere di numerose pratiche, il Consiglio si riunirà per due giorni consecutivi (martedì e mercoledì alle 21). In discussione l'uso del risistemato centro civico e il calendario delle attività estive. (l. n.)

IL TACCUINO DELLA PROVINCIA

LETTERE AL GIORNALE

Disastro alluvione lezione

Girando per i quartieri alluvionati adiacenti a Tanaro e Borbore sorge il sospetto che la tremenda lezione inferta dall'alluvione del '94 caduta nel dimenticatoio Intendiamo parlare del grossissimo problema delle costruzioni edilizie nella zona Asti-Sud e specialmente di tutte quelle aree fabbricabili che sono ubicate nell'area adiacente al rione Tanaro Ho ancora oggi negli occhi, per averlo vissuto in prima persona, l'immane scempio che in quelle tragiche ore fu fatto dalle acque del Tanaro e del Borbore sulle abitazioni di quei quartieri. Scempio fatto in gran parte perché negli ultimi anni in quelle zone si costruito con criteri assurdi e dissennati con case a poche decine di metri dai due fiumi e per lo più i primi piani poco fuori da terra. E la furia delle acque si abbattè principalmente e inevitabilmente proprio su questo tipo di abitazioni i cui primi piani furono in certi casi (zona via Pisa) da non meno di tre metri d'acqua. Alcuni esperti, anche in occasioni di simposi organizzati dalle stesse amministrazioni locali nel dopo alluvione rimarcarono lo «strano» modo di costruire nella città di Asti: a Nord, zona campo sportivo i palazzi vengono costruiti addirittura su palafitte, a Sud, nelle a rischio vicino ai fiumi, i palazzi e le case vengono eretti con i primi piani abitativi che in molti casi toccano terra La «lezione» dell'alluvione faceva supporre che avesse non altro dati i suoi frutti; i tantissimi «addetti ai lavori» garantirono più volte in varie occasioni che le tecniche di costruzione nell'Asti Sud sarebbero cambiate. A un anno e mezzo dall'alluvione tutto pare però continuare come prima In barba a tutto le del quartiere Tanaro vengono edificate con gli stessi criteri di prima: a pochi metri dal fiume e con certi primi piani più bassi di prima, addirittura a pochi centimetri da terra; un'autentica follia. Un esempio il palazzo che sta sorgendo in via Pisa, angolo via Trieste, nel triangolo formato dall'area delimitata dalla foce del Borbore in Tanaro. Altro esempio a San Quirico dove i primi piani delle palazzine in costruzione (accanto a quelle alluvionate) non escono nemmeno mezzo metro da terra. Ma com'è possibile che vengano rilasciate certe autorizzazioni edilizie quando poi il cittadino «semplice» deve penare le pene dell'inferno per ottenere piccole varianti nelle proprie abitazioni?

Alberto

Se l'Asti spumante il «peccato»

Mi ha fatto sorridere la vicenda della suora francese che, intervistata in televisione, al conduttore che insisteva per sapere se «aveva mai peccato», ha risposto: «Sì, qualche volta ho bevuto Asti spumante» Il disagio dell'intervistatore, pare, sia stato dovuto più per il fatto che la suorina beveva Asti piuttosto che champagne Credo sia un «peccato» perdonabile Piuttosto fa riflettere che estimatori di questo vino si trovino Oltralpe, mentre da noi, questo splendido prodotto della nostra terra appare assai dimenticato.

Alberto Brincardi

NUMERI UTILI

CROCE VERDE
593.345
726.390
Castagnole 878.348
956.333
Montemagno 63.686

CROCE ROSSA
Asti 417.741
Canelli 824.222
Castello d'Annone 401.288
Castelnuovo 011/9878.488
Cocconato 907.503; 907.602
Costigliole 966.779
Bersolda 0144/88.280
Mancalvo 92.13.13
Montegrosso 853.175
San Damiano 975.910
Villafranca 943.777-943.081
Villanova 948.445, 948.566

FARMACIE DI TURNO

Ad Asti: oggi sono di turno con orario 8 19,30 senza interruzione la farmacia Ligarenti, corso Alfieri 424, tel. 592.821 e con orario dalle 9 alle 12,30 e dalle 16 alle 8 del giorno successivo (dalle 22 alle ore 8 a semande abbassate dietro presentazione di ricette mediche urgenti) la farmacia Bosco, via Alfieri 1, tel. 594.701.

Canelli Bielli, via XX Settembre
Mancalvo: Tardito, piazza Garibaldi
Nizza: Merli, via C.Alberto 44

Asti 353 558
Calliano 928 444
Canelli 832 525
Castelnuovo D.B. 011/987.6400
Cocconato 907.503
Costigliole 981.414
Monastero Bormida
Mancalvo: 917.444
Montechiaro
Montemagno 63.260
Nizza 7821
Rocca d'Arazzo 408.180
San Damiano 975.910
Villafranca 943 644
Villanova 948 555

pronto intervento 112

Asti: 530.196
Bubbio 0144/8103
Canelli: 823.800
Castagnole Lanze: 878.161
D.B.: 011/987.6162
Costigliole 966.066
Mancalvo: 917.100
Montegrosso 853.085
Nizza: 721.823
San Damiano: 975.094
Villanova: 948.233

POLIZIA pronto intervento 113

Asti: Questura 418.111
Stradale: Asti: 212.366
Nizza: 721.704
Autostrada A21: 0131/981.288

VITA AMMINISTRATIVA

Ammonta a 70 milioni l'impegno di spesa per l'ampliamento di strada Ronda (nei pressi scuole) e costruzione di un muro di sostegno. Il lavoro è finanziato, per 50 milioni, Comune e per gli altri 20 con un contributo del pronto intervento regionale

Sono stati completati i lavori sul tetto della scuola (grondaie, discese e manto di copertura) e quelli all'interno e nell'area esterna delle scuole elementari In tutto il Comune ha speso 154 milioni, finanziati in parte con un contributo della Regione e fondo perduto ed in parte con un finanziamento in conto capitale.

Il Comune concederà la sala consiliare all'Ulse per ospitare una mostra di decorazione ceramica organizzata in coincidenza con la dell'imbottigliamento (27/28 aprile). Un'altra esposizione di pittura a olio verrà tenuta, sempre negli giorni, nei locali del Museo della civiltà contadina. Gli artisti interessati a presentare le proprie opere possono telefonare ai numeri 878.207/878.104.

I libri acquistati dalla biblioteca comunale nel mese di aprile e a disposizione dei lettori sono i seguenti: «I ribelli di Libera» (Lajolo); «L'Eroe» (Bevilacqua); «Appunti partigiani» (Fenoglio). «L'enigma di Sfilo» (Wallace); «Lettera al mio giudice» (Simenon); «Camicia (Bertoldi)

La giunta ha deliberato per il un impegno di spesa di 6 milioni e 183 mila lire, quota parte per la linea di pullman che da raggiunge Nizza, gestita in modo consortile con la Provincia e gli altri Comuni della zona.

SAN Il Comune ha spedito in questi giorni le parcelle di 23 milioni e 500 mila lire allo studio tecnico di Rocco Montagnese di Torino. La precedente amministrazione aveva affidato a questo studio l'incarico di eseguire un progetto per la demanganizzazione dell'acquedotto comunale La giunta sta vagliando l'opportunità di costruire l'impianto di demanganizzazione il cui costo milioni.

CANELLI. La Giunta ha approvato lo stanziamento di milioni come contributo per il ripristino di due San Tommaso e San Leonardo Per il risanamento dei muri, facciata e dei pavimenti dell'edificio religioso di San Tommaso sono stati stanziati 6 milioni, gli altri 22 andranno per opere di ristrutturazione di Leonardo di Villanuova.

La procura di Asti ha avviato una complessa inchiesta estesa fuori provincia

Si alza il velo sul mondo dell'usura

Una ventina gli indagati per prestiti a tassi «lievitati». Già disposta una serie di perizie
I casi risalirebbero ai primi Anni 90. Gli interrogatori delle presunte vittime. Altri episodi

ASTI. La procura astigiana ha avviato nelle settimane scorse una vasta indagine legata a presunti prestiti ad usura. Un'inchiesta estesa anche in altre città del Nord che ha finito con il coinvolgere commercianti, professionisti e titolari di agenzie di finanziamenti. Nell'elenco figurano molti astigiani, alcuni dei quali già coinvolti in altre indagini.

Dell'elenco, con l'accusa [illegible] in usura, fanno parte: Maria Grazia Angelini, 49 anni, Adelino Furlanetto, 46, Pier Marco Varino, 60, Enzo e Luigi Salimbene, di 46 e 48 anni, Eugenia Olimari, 61, Pierfelice Musso, 46, Gianmarco Cantù, 39, Ileana Roero, 49, Giorgio Fassi, 50, Ezia Guida, 44, Corallina Gregualdo, 39.

Ci sono poi titolari di agenzie finanziarie e commercianti residenti in Lombardia, Liguria, oltre al Sud Piemonte: Angelo e Susanna De Salvo, di 42 e [illegible] anni, entrambi di Milano, Enrico Bosco, 63, Dirce Martinetto, 71, di Sanremo, Teresa Correggia, 65, Alessandria, Marcello Codega, 65, Como, Pietro Gallarato, 52, residente ad Alba.

Gli episodi, i cui contorni non sono del tutto definiti, al vaglio del procuratore capo Sebastiano Sorbello, risalgono ai primi Anni '90.

I nomi delle persone iscritte nel registro degli indagati sono fra le vittime.

Una sorta di «cooperativa antiusura» [illegible] stata presentata invece nelle scorse settimane dalla Confesercenti. Un «salvagente», nelle intenzioni dei dirigenti, per tutte quelle aziende sane, ma [illegible] problemi di liquidità, che hanno difficoltà ad accedere al credito. Il servizio consiste in una convenzione a cui hanno aderito diverse banche: viene garantino il [illegible] per cento del fido, fino [illegible] un massimo di 150 milioni. Gli associati potranno inoltre ottenere tassi agevolati con le banche convenzionate. Per accedere al servizio sono sufficienti [illegible] mila lire (il costo dell'iscrizione all'associazione) più un deposito, che verrà restituito, pari allo 0,5 per cento dell'affidamento. Anche la prefettura ha attivato un servizio antistrozzinaggio. Sono quattro i numeri telefonici (591.430-591.514-591.435-591-466) a cui è possibile rivolgersi per segnalare casi di prestiti irregolari. [r. gon.]

Giorgio Fassi [illegible] anni [illegible] indagato dalla procura astigiana

spuntati dagli interrogatori a vittime di prestiti ad usura, sentiti nell'ambito di altre inchieste aperte dalla magistratura astigiana: per alcune vi sono state già le prime sentenze, in altri casi invece [illegible] [illegible] alla fase preliminare.

L'ultima indagine prenderebbe in considerazione decine [illegible] casi, con un giro di diverse centinaia [illegible] milioni. Una «rete» di finanziamenti irregolari che avrebbe toccato [illegible] altri centri, ricostruita sulla base delle dichiarazioni e l'esame di documentazione.

Diversi fra loro i ruoli assunti dalle persone coinvolte nelle indagini: alcuni avrebbero materialmente fornito il denaro, altri [illegible] sarebbero invece limitati a «consigliare» i loro nomi [illegible] persone in difficoltà economiche.

Per chiarire l'entità dei tassi di interesse [illegible] stata disposta anche una perizia affidata a un pool di esperti: le prime relazioni, parte delle quali scagionerebbero alcuni degli indagati, [illegible] state consegnate nei giorni scorsi; le rimanenti il 26 aprile.

Intanto, [illegible] arrivato alle ultime battute un altro processo legato a vicende di [illegible] che riprenderà il [illegible] aprile. Tra gli imputati vi è l'ex direttore della filiale astigiana del Banco di Napoli, Salvatore Gentile.

Secondo l'accusa, avrebbe compiuto operazioni irregolari per favorire alcuni clienti: fra questi il commerciante ambulante Francesco Sciortino, 32 anni, che ha già patteggiato la pena nelle prime udienze, così come alcuni suoi famigliari.

In [illegible] degli episodi contestati, legato ad irregolatrità in alcune cambiali in protesto, Gentile è indagato insieme all'ex concessionario Alfa Romeo Guido Torello, protagonista [illegible] anni fa di un crack miliardario. Davanti ai giudici, Gentile ha respinto le accuse.

Si svolgerà invece il 29 maggio l'udienza preliminare davanti [illegible] gip Franca Carpinteri per un altro caso di usura. Nella vicenda è nuovamente coinvolto Fassi, insieme ad altre 15 persone. Avrebbero concesso prestiti [illegible] tassi di [illegible] che andavano dal 15 al 20 per cento al mese.

Roberto Gonella

In piazza Garibaldi a Nizza esposizione di macchine e attrezzature agricole

Dibattito in Provincia

Mozione del Cdu in Consiglio L'iniziativa della Confesercenti

ASTI. Una piaga, quella dell'usura che negli ultimi anni si è diffusa anche nell'Astigiano.

Da tempo però, oltre alle forze dell'ordine, anche enti e associazioni hanno avviato iniziative per arginare il fenomeno. In futuro, la questione sarà affrontata anche sul piano politico. Di usura si parlerà infatti nella prossima seduta del Consiglio provinciale, in programma mercoledì 17 aprile: i consiglieri del Cdu, Giacomo Sizia e Felice Andriano, presenteranno una mozione in cui si propongono iniziative per tentare di arginare il problema dello strozzinaggio.

«Il fenomeno esiste e rischia [illegible] aggravarsi - spiega Sizia - nella proposta che abbiamo stilato proponiamo la creazione un osservatorio provinciale».

Un punto di controllo di cui farebbero parte tutte le organizzazioni di categoria, con contatti periodici [illegible] la Provincia, per [illegible] quel clima [illegible] paura che spesso si diffonde

Enzo i vini di Nizza

Da oggi la Fiera del S. Cristo stand agricoli e il «mercatone»

NIZZA. La Fiera primaverile [illegible] Santo Cristo è [illegible] porte: da oggi a domenica, la città diventerà [illegible] grande stand all'aperto per attrezzatura agricole, in particolare per l'enologia, mercato di merci varie, degustazione di vini [illegible] prodotti locali. La Fiera s'inizierà stamattina con l'esposizione degli attrezzi per la campagna in piazza Garibaldi. Una mostra-mercato che sarà possibile visitare fino a domenica [illegible] Anche coloro che [illegible] [illegible] coltivatori diretti di mestiere, potranno trovare validi spunti per il giardinaggio o il bricolage di casa.

Il momento «clou» della Fiera [illegible] primavera, come sempre sarà la domenica: fin dal mattino [illegible] sotto le arcate del Foro boario la Pro loco proporrà la classica farinata e la torta verde, uno sformato di erbette, bietole, riso [illegible] formaggio, tradizionalmente presente nelle case della Valle Belbo, durante il periodo pasquale. Ci saranno anche espositori di formaggi della Langa astigiana, miele [illegible] salumi. Per tutta la domenica il Mercatone invaderà le vie del centro storico, in una sorta di ripetizione della fortunata edizione '95 della Fiera di San Carlo.

«Quest'anno - spiega l'assessore Gianni Cavarino - abbiamo pensato di aggiungere una degustazione dei vini dei produttori nicesi. Sono una dozzina e presentano, [illegible] l'altro, Barbero, Cortese e Moscato». I viticoltori che saranno in piazza domenica sono: Carlo Lacqua, Pier Franco Lacqua (Sant'Evasio), Giovanni Piacenza, Gianpiero Perfumo, Pierino Macario, Antonio Baldizzone, Mario Pesce, Giovanni Spagarino, Giulio Amandola, Giuseppe Ratti, Giovanni Spertino, Luigi Perfumo, Ernesto Berta, Franco Chiappone, Bartolomeo Gallo, Silvana Penengo, Giovanni Ghignone, Pasquale Marchisio, (Sant'Anna).

Nonostante la concomitanza con il Vinitaly nel fine settimana, ci saranno anche i vini di [illegible] maggiori case vinicole di Nizza: Bersano, Guasti, Ghignone, Scarpa, Scrimaglio, Bianco, Somaglia, Sonvico e Cantina Sociale. Una squadra di sommelier spiegheranno ai turisti le caratteristiche di ogni vino e chi fosse interessato all'acquisto potrà compare direttamente negli stand sulla piazza oppure avrà tutte le informazione [illegible] per [illegible] visita guidata in cantina.

La Fiera del Santo Cristo si concluderà domenica nel tardo pomeriggio. Poichè [illegible] previto un notevole affollamento delle vie [illegible] centro, la polizia municipale consiglia agli automobilisti [illegible] parcheggiare sul lungo Belbo (direzione Incisa), in corso Acqui e vie laterali, oppure nel parcheggio [illegible] camion [illegible] corso Asti. Una ultima annotazione per i bambini: in piazza Garibaldi è [illegible] funzione [illegible] Luna park [illegible] giostre e giochi vari. [e. ce.]

NOTIZIE IN BREVE

CASTELNUOVO CALCEA

Interrotto un tratto della provinciale

Rimarrà interrotta fino a domani [illegible] tratto della provinciale per Mombercelli, in Castelnuovo, per poter eseguire un sondaggio sul terreno circostante la strada a seguito di una frana. Gli automezzi verranno deviati su strade alternative. [fi. l.]

ASTI

Denunciati due albanesi per detenzione [illegible] eroina

Due albanesi di 20 anni sono stati denunciati dai carabinieri per detenzione di droga. Una telefonata al 112 ha descritto i due, indicando che si trovavano all'angolo tra corso Casale e strada Praia. I due sono stati perquisiti; addosso non avevano droga, ma un ovulo di eroina [illegible] stato trovato [illegible] in [illegible] albero. La particolarità del caso [illegible] che i due albanesi, già noti alle forze dell'ordine, avevano presentato domanda di regolarizzazione.

NIZZA

Ecco i nuovi orari di apertura per bar e [illegible]

Nuovi orari per bar e locali pubblici. Li ha stabiliti il Comune, tracciando uno schema che prevede [illegible] possibile deroga di un'ora in anticipo o posticipo. Ristoranti [illegible] trattorie (dalle 10 [illegible] 1); pizzerie birrerie (dalle 10 alle 2); tavole calde (dalle 7 alle 1). Bar, caffè e servizi di ristoro (dalle 7 alle 1); locali di intrattenimento, piano bar (dalle 19 alle 3); latterie (dalle 6 alle 21). [e. ce.]

[illegible]

Questione confini, incontro Regione-abitanti

L'assessore regionale Gaetano Mayorino incontrerà martedì alle 15,30 i residenti della frazione di Gallareto e i sindaci di Piovà e Cerreto per discutere la vicenda dei confini contesi tra i due Comuni. [m. t.]

ASTI

Un corso per guide turistiche in Provincia

Lunedì 15 s'inizia il [illegible] per guide turistiche e aspiranti guide promosso dalla Provincia. Le lezioni si tengono fino al 19 aprile nella sala Azzurra della Provincia dalle 17,30 alle 19,30. Tra gli argomenti: musei, manifestazioni, vini e gastronomia, economia dell'Astigiano. La partecipazione è gratuita per informazioni e adesioni rivolgersi all'ufficio Promozione Economica, tel. 433.203. Nella foto, turisti in piazza san Secondo. [[illegible] t.]

CANELLI

[illegible] i funerali [illegible] domenica

La Giunta comunale ha dato disposizione che i funerali non vengano più svolti la domenica [illegible] durante festività di precetto. L'amministrazione ha così accolto una segnalazione delle tre parrocchie cittadine. «Una decisione che serva a non moltiplicare le celebrazioni religiose snaturandone il significato» hanno dichiarato i parroci [illegible] in [illegible] avviso sul bollettino parrocchiale. [fi. l.]

CALLIANO

Riunione del Wwf con i sindaci per la «Deo Dara»

Si terrà stasera alle 21 nel salone della Pro loco una riunione organizzata dalla sezione astigiana [illegible] Wwf. Coordinatore dell'iniziativa che coinvolgerà tutti i Comuni della Provincia, denominata «Deo Dara», è il callianese Sergio Tacchi. All'incontro [illegible] stati invitati i sindaci di Calliano, Casorzo, Castagnole Monferrato, Castell'Alfero, Grana, Grazzano, Moncalvo, Montemagno, Penango, Portacomaro, Refrancore, Scurzolengo, Tonco. [bru. m.]

In città crescono i timori per la possibile chiusura e il trasferimento [illegible] Nizza

Canelli perderà gli uffici finanziari?

La questione sollevata in Consiglio comunale. Il sindaco Oscar Bielli: «E' una soluzione assurda»
Lettera del primo cittadino agli imprenditori affinché si mobilitino per evitare il «trasloco» del servizio

CANELLI. C'è ancora timore per l'eventualità di una chiusura degli uffici finanziari canellesi.

A lanciare l'allarme e ad annunciare mobilitazioni [illegible] difesa degli uffici ospitati nella palazzina di piazza della Repubblica che tra l'altro [illegible] sede del comando della Guardia di finanza, è stato [illegible] sindaco Oscar Bielli durante [illegible] Consiglio comunale svoltosi mercoledì. [illegible] consigliere di minoranza Pier Giuseppe Dus ha chiesto al primo cittadino spiegazioni in [illegible] rito alle voci che davano per [illegible] [illegible] trasferimento degli uffici finanziari canellesi.

[illegible] raccolto io [illegible] indiscrezioni in questo senso» ha [illegible] [illegible] primo cittadino, che ha anche ribadito la necessità per la città di conservare i servizi finanziari e sottolineato come la forte vocazione commerciale canellese deponga a favore di questa tesi.

«Non ho alcuna intenzione di dare esca a facili campanilismi - ha commentato Bielli - tuttavia mi pare davvero assurdo che si prospetti, per ora in via ufficiosa, il trasferimento del servizio a Nizza dove mi risulta che gli stessi uffici sono in locali d'affitto, mentre qui a Canelli - prosegue - sono ospitati in un'edificio [illegible] proprietà statale. Sarebbe davvero una cattiva amministrazione [illegible] patrimonio pubblico». In più Bielli ha fatto notare [illegible] il «palazzo della Finanza» sia predisposto per l'accesso ai portatori di handicap.

Ma le critiche del sindaco [illegible] dell'Amministrazione comunale canellese non si sono limitate alle prese di posizioni ufficiali: Bielli ha pure annunciato di aver inviato un telegramma con richiesta [illegible] un incontro al dottor Cutruppi, responsabile regionale dell'Amministrazione finanziaria dello Stato [illegible] spedito [illegible] lettera alle aziende cittadine affinchè si mobilitino per impedire un'eventuale chiusura del servizio a Canelli.

Filippo Largana

DECISO DAL CONSIGLIO

Un miliardo per scuole più sicure

CANELLI. Un mutuo per il ripristino dell'archivio storico comunale danneggiato dall'alluvione [illegible] un miliardo per gli edifici scolastici. Questi gli argomenti più importanti discussi nel Consiglio comunale di mercoledì [illegible]. [illegible] parlato tra l'altro dell'adesione (approvata all'unanimità) al Consorzio unico astigiano per lo smaltimento dei rifiuti urbani. E' stata anche deciso un mutuo da 270 milioni per «il restauro e il riordino dei documenti dell'archivio storico alluvionato». I faldoni furono recuperati dagli scantinati del Municipio con l'aiuto dei Bersaglieri della brigata «Legnano»; dopo un primo intervento di pulitura, i milioni di fogli furono congelati nelle celle frigorifere dell'ex macello di Asti dove ancora si trovano. Infine le scuole: è disponibile oltre un miliardo: 440 milioni per le medie «Gancia» e 615 per le elementari. Gran parte dei soldi serviranno per adeguare gli edifici alla legge sulla sicurezza. Per la minoranza i soldi basteranno solo a «tappare i buchi»; [illegible] parere opposto gli assessori Gatti e Giorno. In chiusura polemica tra Giunta e Rifondazione [illegible] sulle assunzioni previste ma non effettuate in materia di «lavori utili». «Avete ingenerato false speranze» hanno accusato i consiglieri Rapetti e Gatti; «L'assunzione non era stata assicurata [illegible] non tutti i segnalati dall'ufficio del lavoro avevano i requisiti richiesti» ha risposto il sindaco. [fi. l.]

L'episodio a Montegrosso

[illegible] 2 anni [illegible] rapina alla Casa di [illegible]

ASTI. Un giovane di Saluzzo, Massimo Malgaritta, [illegible] anni, è [illegible] condannato in tribunale a due anni di reclusione con l'accusa di rapina impropria: [illegible] rebbe l'autore di un colpo messo a segno alla Casa di riposo di Montegrosso d'Asti.

Assolti invece i due presunti complici, Domenico Leone, 44 anni, di Rovello, e Sabrina Pesce, 30, residente a Centallo. Erano difesi dagli avvocati La Matina e Campanello.

Per i due uomini il pm Luciano Tarditi [illegible] proposto tre anni di carcere ciascuno.

I fatti risalgono all'ottobre '89. Malgaritta sarebbe entrato nei locali della Casa di riposo impossessandosi di oggetti in oro. Nella fuga si era nascosto sull'auto dei due coimputati, colpendo [illegible] una sportellata un'inserviente. Malgaritta, [illegible] si [illegible] poi allontanato a piedi, è stato riconosciuto [illegible] alcuni testimoni. [r. gon.]

LUNEDÌ tuttosoldi
I supplementi de LA STAMPA
Una settimana ricca di tutto.

REGIONE PIEMONTE
Assessorato alla Cultura

LA NUOVA ARCA

SEMINARI
per la preparazione dell'opera
[illegible] RENDE SAGACE
di DOMENICO CIMAROSA

Docente di canto
WALLY SALIO

Direttore d'orchestra
GUIDO MARIA GUIDA
Maestri sostituti, Mirko Godio e Achille Lampo
Assistente regista, Marco Bellussi

Circolo [illegible] Stampa
Palazzo Ceriana-Mayneri
Corso Stati Uniti, 27 - Torino

13-14 aprile - 27-28 aprile
8-9 giugno 1996

Iscrizioni: Associazione [illegible] Nuova [illegible]
Corso Dante 119 - 10126 Torino
tel. 011/6504422

[illegible] Consiglio [illegible] Ministri
Presidenza della Provincia di Torino

Casale, nuove voci di soppressione della caserma

«Bixio» chiusa nel '99?

La data sarebbe indicata in un piano di dismissione al vaglio del Consiglio dei ministri. Il sindaco: «Non resteremo reagire»

«Cascinetta» al Comune?

L'area dell'ex discarica Bagna forse acquistata per 1 milione

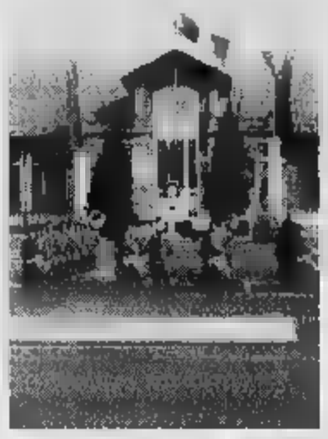

Uno scorcio della «Nino Bixio»

CASALE. L'esercito lascerà la caserma «Nino Bixio» nel 1999? Torna ad aleggiare la proposta di dismissione parecchi presidi militari dislocati in tutta Italia tra questi rientrerebbe l'unità casalese. La novità, rispetto alle voci generiche diffu- in passato, riguarda l'anno preciso che piano, di cui dovrebbe discutere entro breve Consiglio dei ministri, indica per la chiusura della «Bixio».

Per città l'ipotesi di soppressione suona come una minaccia per le ricadute, soprattutto tipo economico, che comporta. Sono preoccupati i negozianti e, soprattutto, i titolari di ristoranti e pizzerie, per i quali una grossa fetta di clientela è costituita, appunto, dai militari e, ogni quaranta giorni, dai parenti e amici che arrivano a Casale per il giuramento.

Il progetto, che, se approvato, dovrebbe essere attuato nel anni, riguarda la riorganizzazione complessiva comparto militare nazionale. L'obbiettivo è di individuare gli edifici che non vengono più ritenuti idonei a soddisfare le esigenze per cui oggi sono utilizzati. Il calo del numero delle reclute ogni anno rende ancor più urgente la necessità di un riordino. Secondo i ministeri interessati al progetto (Difesa, Finanze, Tesoro) gli edifici, non più servizio del comparto militare, verrebbero messi in vendita. Il ricavato sarebbe destinato all'ammodernamento delle strutture che restano attive o alla realizzazione di altre in punti considerati strategici.

Secondo la bozza di piano, gli enti locali, primi fra tutti i Comuni, potrebbero esercitare il diritto di prelazione sull'acquisto.

Il sindaco Riccardo Coppo è sorpreso: «Non so nulla di un progetto recente. Prenderò contatto al più presto Il Corpo d'armata di Milano da cui dipende l'XI battaglione Casale. Ritengo, tuttavia, che si faccia riferimento alle proposte già ventilate tempo addietro. Avevo scritto agli organismi competenti sottolineando l'importante impatto dell'XI battaglio- in città, ogni località manifesta esigenze analoghe alla nostra. Tuttavia, dubito che possa trattarsi di una decisione imminente, tenuto conto del particolare momento in cui ci troviamo un governo che puramente di gestione e un Parlamento sospeso. Se occuperà, penso, prossimo governo. Intanto, però, resteremo con le mani in mano».

Silvana Mossano

CASALE. Il Comune disposto a spendere non più un milione per acquistare l'area 13 mila metri quadrati della cosiddetta «Cascinetta» di San Bernardino, già di proprietà Enrico Bagna, entrata a far parte della massa fallimentare dopo la sentenza del e dove sorge una discarica da bonificare. E' stato il giudice delegato ad la proposta di vendita al Comune. In precedenza c'era a un'asta, andata deserta.

«E' un appezzamento appetibile - commenta l'assessore al Patrimonio e all'Urbanistica Vincenzo Ottone -. Un'area inquinata con due buchi profondi dove venivano convogliati rifiuti nocivi».

Di conseguenza, controproposta della giunta: «Acquistiamo, al prezzo simbolico di un milione». Se le autorità gestiscono il fallimento accettano, il Comune limiterà diventare proprietario, ma si come il «bene» potrà impiegato.

La cifra di milione è, appunto, simbolica; altrettanto, però, non è l'esborso per un' eventuale bonifica. Un riferimento risale all'88-89 quando gli esperti Giorcelli Casale, Ferraioli di Genova e Ariati di Pavia redassero uno studio che prevedeva un costo di 11 miliardi per realizzare un muro di contenimento alla discarica «Bagna 1» Oltreponte, dove far confluire i rifiuti della discarica Cascinetta e di quella allestita Cerreto Roberto Guarnero & C., da cui derivò l'inquinamento idrico

La Regione, all'epoca, aveva ritenuto che 11 miliardi sarebbero stati sufficienti. Adesso però ritiene opportuno finanziare con soli milioni la bonifica della discarica «Bagna 1» di Oltreponte. **[s. m.]**

IN BREVE

Un seminario alla Vital col maestro indiano yoga

Swarupananda, noto e venerato swami yoga, cioè maestro della disciplina orientale, sarà ospite della palestra «Vital» di Ovada per un incontro di approfondimento sullo yoga. Si terrà dalle 19,30 alle 22. Per informazioni telefonare allo 0143/821751. **[c. re.]**

CASALE

Sorpreso rubare casa condannato a mesi

Condanne a mesi di reclusione e 600 mila lire di multa per Cristian Montagnino, anni, via Candiani d'Olivola, sorpreso a rubare nell'abitazione Benito Aiello, in via Adam. Sconterà pena in casa. **[s. m.]**

VILLANOVA MONF.

Oggi i funerali dell'uomo dal tetto

Si svolgono oggi alle 15 a Villanova i funerali di Guglielmo Bianco, 57 caduto dal tetto di una casa tra via Bonardi e via Navazzotti. Lascia la moglie Anna Maria Visentin e il figlio Massimo. **[s. m.]**

CASALE

Concorso fotografico alla mostra «Antologia»

Alla mostra mercato antiquariato «Antologia», nell'area della Cittadella, domani domenica chi vuole può sottoporre le proprie fotografie al vaglio di una giuria prestigio composta Lanfranco Colombo, Giuliana Traverso, Denis Curti Roberto Mutti. **[s. m.]**

CASALE

I proprietari rivieraschi e le autorità del Po

«Aree golenali del Po del bacino: diritto proprietà gestione. Rapporti con l'Autorità di Bacino e Parco del Po» è il tema convegno che si tiene oggi alle 18 nel salone Bartolomeo. **[s. m.]**

Gancia, Mariuccia Borio, Ca' Bianca

Vinitaly premia i piemontesi

A. aprono oggi i battenti dell'edizione 30 del Vinitaly. L'inaugurazione ufficiale avverrà nel primo pomeriggio alla presenza del ministro delle Risorse agricole, ma gli stand saranno operativi fin dalle di questa mattina.

Dopo il taglio del nastro avverrà la consegna delle medaglie di Cangrande della Scala, un riconoscimento che segnala ogni anno i benemeriti della vitivinicoltura italiana. Per il Piemonte il Cangrande 1996 gnato a Vittorio Vallarino Gancia. Un premio che giunge in un momento particolare della vita dell'industriale canellese. Egli ha infatti da pochi giorni ceduto le redini operative Gancia spa, diventando presidente onorario dell'azienda di famiglia. Un passaggio di consegne che vedrà entrare entro fine mese manager esterno in azienda, mentre il cugino Lorenzo Vallarino Gancia, che ha siglato nei giorni scorsi a Parigi un'allenaza commerciale il colosso Remy-Cointreau, resta alla presidenza della holding Gancia.

Per Vittorio Gancia, che è anche alla guida dell'Unione italiana vini, quello è riconoscimento importante: «Mi ha fatto molto piacere, così come orgoglioso del titolo Cavaliere del Lavoro. Per come me che ha lavorato tutta la vita sono segnali significativi».

Tempo di premi per altre due realtà piemontesi.

Mariuccia Borio Costigliole d'Asti con il suo Goj 1994, Barbera del Monferrato doc ottenuto l'etichetta d'oro all'International Packaging, un concorso che premia le migliori confezioni di vino. L'etichetta del Goj è grappolo d'uva fustellato con gli acini in evidenza

Riconoscimento importante anche per l'azienda agricola Ca' Bianca Alice Bel Colle, prima casa vinicola piemontese (ha vigneti anche a Gavi e la Morra) ad avere ottenuto certificazione del qualità ISO 9001, assegnato dall'Istituto Ifta di Berlino. L'attestato sarà consegnato oggi.

Vittorio Gancia, premiato oggi a Verona

Il Vinitaly, grande vetrina della produzione enologica mondiale riserva quest'anno al Piemonte uno spazio importante: il padiglione 36 sarà interamente occupato da produttori piemontesi. Regione, Province Camera di commercio hanno allestito un maxi spazio di 5000 metri quadrati che ospiterà consorzi, cantine e oltre 350 espositori singoli. La provincia Alessandria è presente nella stessa area, ma con uno stand autonomo e una ventina produttori.

La rassegna, aperta fino a martedì vivrà giorni intensi. Domenica sarà dedicata al Barbera day organizzato dal Consorzio del barbera d'Asti Monferrato.

Sergio

Indagano i carabinieri

Un furgone nella notte

STREVI. Un furgone è stato distrutto nel della da un incendio doloso. Il fatto, si è verificato le in via Acqui. Si tratta di un Fiat Ducato, appartenente a Riccardo Garelli di 31 anni, titolare del negozio Richard Moto sede in via Acqui 105. Scattato l'allarme, dato da alcuni vicini di svegliatesi per il crepitio delle fiamme, sul posto, intervenuti i Vigili del fuoco di Acqui.

I pompieri con fatica hanno evitato che le fiamme si potessero propagare agli appartamenti del condominio sotto quale era posteggiato l'automezzo, tenuto conto, che nel rogo, è anche andata distrutta una tapparella in plastica di un locale al piano terreno. Sono anche intervenuti i carabinieri i quali hanno accertato che si trattava di un d'incendio doloso.

Per tutta la mattinata di ieri, nella erma di via del Soprano, sono continuati gli accertamenti condotti dagli uomini dell'Arma: per il momento, si escluderebbe l'ipotesi un avvertimento di qualche organizzazione al racket, mentre, si farebbe strada l'ipotesi di un atto vandalico ai danni del titolare del negozio. **[g. l. f.]**

Celebrazioni separate?

Tra Anpi e Comune è rottura sul 25 Aprile

ACQUI. Sono in forse le celebrazioni per il 25 Aprile? Nel tardo pomeriggio di ieri, si è svolta Palazzo Levi una riunione per concordare le modalità organizzative della manifestazione in ricordo della Liberazione. Oltre al sindaco Bernardino Bosio, erano presenti i rappresentanti dell'Anpi e delle as- combattentistiche e d'arma. quando si è arrivati al momento di decidere chi sarebbe stato l'oratore ufficiale della manifestazione si è registrata rottura tra Comune e alcuni partigiani dell'Anpi, che hanno abbandonato in segno di protesta la sala.

«La rottura, così si può chiamare, è avvenuta quando ho proposto l'oratore fosse scelto dall'amministrazione - spiega Bosio -, tenuto che negli scorsi anni si erano alternati sul palco oratori vicini ad altri partiti. Chi ha abbandonato la riunione liberissimo di organizzare le celebrazioni del 25 Aprile come meglio crede».

Pronta la replica Adriano Icardi, di Rifondazione comunis: «La proposta Bosio è inaccettabile. L'oratore deve essere una persone scelta dall' Anpi tra i partigiani che hanno vissuto in prima persona la guerra Liberazione». ws|g. l. f.|

Uomo, donna ragazzo

Terzetto sorella di tutti i risparmi

VIGNALE. Due anziane sorelle sono state raggirate derubate dei risparmi nascosti in una borsa nella camera da letto. Sono Clelia Monzeglio, che abitano in piazza Briatti, al centro del paese.

Verso sera, un terzetto composto da un uomo, una donna e un ragazzino, si presentato alla porta Monzeglio e ha suonato il campanello. La donna sconosciuta ha detto: «Abbiamo saputo che siete in partenza per Lugano siamo a salutarvi». L'anziana era titubante, ma l'altra ha incalzato: «Ma come? Non mi riconosce? Sono l'infermiera che ha accudito la signorina Italia una decina anni fa».

Le sorelle hanno allora accolto gli ospiti in soggiorno, chiacchierando. Ad tratto, l'uomo ha chiesto cambiare banconota da centomila lire; Clelia, dapprima contraria, si recata in un'altra stanza e ha prelevato dai risparmi un paio di banconote da 50 mila lire; poi ha nascosto il resto del denaro (circa milioni, frutto dei risparmi sulla pensione) in un luogo ritenuto sicuro. Quando gli ospiti se ne sono andati, però, ha scoperto che il denaro era sparito. Ha dato l'allarme ma i ladri erano già fuggiti. **[s. m.]**

1995 continua La Stampa in CD-ROM

tutto Compact

per informazioni NUMERO VERDE 1678 ...

g OPIMM

ASTI CENTRO - Zona centro
Alloggio completamente ristrutturato di mq 100 c.a. composto da: ingresso, sala, cucina, due camere, servizio, grande terrazzo. Ri... Rif. A/1

ASTI - Zona Tribunale
Alloggio in ottimo stato luminoso composto da: ingresso, sala con angolo cottura, due..., bagno, ripostiglio, cantina. Riscaldamento autonomo. Rif. A/16

ASTI - Zona San Quirico
In nuova costruzione alloggio di mq 100 ci: soggiorno living, due grandi camere, ..., ripostiglio, due balconi, cantina, posto auto. Riscaldamento autonomo. Rif. ...

ASTI - Zona Corso Volta
Libero alloggio ristrutturato composto da: ingresso, due camere letto, sala, cucina abitabile, bagno, cantina. Riscaldamento centralizzato a metano. Posto auto. Rif. A/17

ASTI - Corso Alfieri
Alloggio signorile libero in piccolo condominio di nuova costruzione al piano terzo di mq 140 c.a. ci: soggiorno, tre camere, cucina, due servizi, cantina. Volendo box. Rif. A/3

AFFITTASI - Corso Casale
Libero al 5° piano alloggio signorile uso ufficio o abitazione composto da: tre camere, tinello, cucinino, bagno. Riscaldamento centralizzato. Rif. L/5

ASTI - ...
Alloggio in ottimo stato al 3° piano s.a. di ingresso, due grandi camere letto, sala, cucina, servizio, balcone verandato, cantina. Rif. A/8

ASTI - Zona San Rocco
Vendesi libero alloggio di ingresso, tre camere, cucina, bagno, ripostiglio, cantina. Rif. A/2

Agenzia ASTI
PACIFIC COAST
Via Cavour, 101
Via Comentina, 15
Tel. 0141/35.40.26 - 55.69.92

gabetti OPIMM

L'agenzia immobiliare affiliata alla Gabetti S. p.A. è soggetto giuridicamente e patrimonialmente autonomo

CENTRI VENDITA

TESSUTI NOVITÀ IDEE REGALO

LANIFICIO Tessitrona

Fodere Bemberg®

PREZZI DI FABBRICA

Spaccio industriale
...
Via Amendola, 15 (ex locali Fila) - tel. ...
orario: 9 - 12,15; 14,30 - 18,30 - (chiuso martedì mattina)

CENTRO TESSUTI
...
BIELLA
Galleria L. da Vinci - tel. 015-21994
orario: 9 - 12,10; 15 - 19 - (chiuso lunedì mattino)

...

Salone LA STAMPA
Via Roma 80 - Torino
ORARI APERTURA AL PUBBLICO
Da lunedì a venerdì: 9-12,30; 14-18 - Sabato 9-12,30

Specchio dei tempi
Abbonamenti
Copie arretrate
Prevendita biglietti spettacoli

LUNEDÌ tuttosoldi
MERCOLEDÌ tuttoscienze
GIOVEDÌ tuttolibri

I supplementi de LA STAMPA
Una settimana ricca di tutto.

Pontestura

Paola Pitagora recita scalza

PONTESTURA. Un bel colpo per il Teatro «Verdi» di Pontestura, il fuori programma con Paola Pitagora che andrà in scena domenica alle 21. Un colpo doppio, anche perché non si tratta solo di ospitare sul palcoscenico del teatro monferrino, recuperato da poco, un personaggio di rilievo (dai tempi dell'interpretazione di Lucia ne «I promessi sposi» televisivi), ma anche perché è un evento raro per l'attrice parmigiana esprimersi in un monologo che la vede in scena oltre un'ora, scalza e con addosso un leggero abito nero fluttuante; con il solo sostegno, peraltro determinante, del percussionista Fulvio Maras, che utilizza gli strumenti più originali in fusion con il computer.

«Io e il profeta» è uno spettacolo attinto dal capolavoro del poeta libanese Kahlil Gibran. «Ho letto per la prima volta quest'opera poetica una ventina di anni fa e ho subito desiderato interpretarla» racconta Paola Pitagora. Ma qualcosa: intanto, il coraggio di affrontare la scena tutta sola senza correre il rischio di annoiare il pubblico. Ci voleva una spinta: l'attrice l'ha trovata nel musicista Fulvio Maras e, anche, nel regista Walter Manfrè. «Amo questo libro, mi commuove. L'ho regalato a molti amici».

Il personaggio chiave è Almustafà che vive per dodici anni in un paese straniero, molto amato dalla gente, ma cerca, per tutto questo tempo, di trovare il modo per fare ritorno alla terra natia. Quando riesce a sta per partire, lascia alla popolazione raccolta di ventisei sermoni che costituiscono una riflessione sui passaggi e sugli stati d'animo più salienti della vita: l'amore, la morte, la famiglia, il piacere, il dolore e così via. [s. m.]

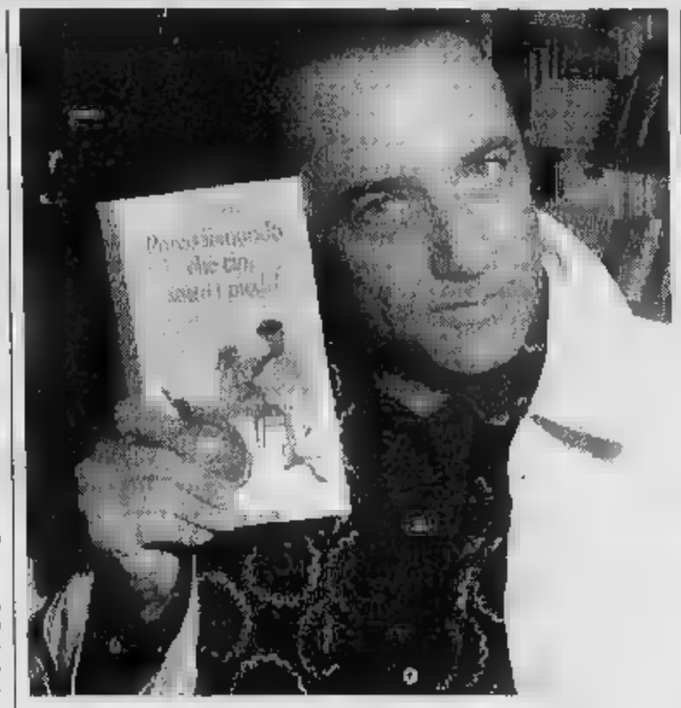

Allo spettacolo di Giorgio Faletti partecipa anche un complesso musicale

«Tour de force» per Faletti

A Vercelli, Alessandria ed Asti le tappe del brillante comico

VERCELLI. E' un «Tour de force» piemontese quello del comico astigiano Giorgio Faletti. Lunedì sarà di scena al Teatro Civico di Vercelli, martedì al Teatro Alessandrino di Alessandria e mercoledì al Politeama di Asti. I prezzi dei biglietti variano dalle 20 alle mila lire per Vercelli e Alessandria, da 23 a 35 mila per Asti.

Faletti presenterà il nuovo spettacolo dal titolo «Tour de force». Il comico-cantautore ha firmato i testi e le musiche (ci sono anche alcuni brani inediti), che eseguirà con un complesso formato dalla vocalist Cristina Orsi, il tastierista Walter Cattaneo, il chitarrista Silvio Piccini, il bassista Livio Cattaneo e il batterista Ivan Cattaneo.

Sarà una carrellata di personaggi classici e nuovi, al ritmo di un cartone animato: dall'improbabile stilista di provincia a un altrettanto improbabile colonnello dei servizi segreti, dal marmista di Carrara assalito da un Ufo a un tenero e spaventato Landru, dal matto del paese che diventa zio di pensionato siciliano alle prese con mondo che non capisce e che si trova perennemente in polemica.

La musica unisce il tutto, riprendendo gli argomenti presentati dai personaggi, tra ironia e riflessione. [r. a.]

6 e 7 Aprile 60

Mario Tessuto e Tony Dallara

CASALE CORTE CERRO. Un tuffo nell'atmosfera degli Sessanta e Settanta domani sera a Casale Corte Cerro, località a pochi chilometri da Omegna e Verbania.

Ospiti d'eccezione saranno Tony Dallara e Mario Tessuto con la moglie Donatella, che interverranno a una cena-spettacolo di beneficenza organizzata dall'associazione «Gruppo » al ristorante «Da Cicin».

I cantanti saranno gli ospiti d'onore nel corso di manifestazione che vuol portare alla ribalta giovani artisti locali. Come Piero Melacarne, cantante omegnese recente protagonista anche sulla tv nazionale nello spettacolo di Gigi Sabani «Re per notte» su Italia 1, dove ha conquistato consensi con un'efficace imitazione di Sting. O come la piccola Alessandra Baldassarre che ha dispetto dell'età (ha appena sette anni) si esibisce già in spettacoli di grande levatura artistica.

Il clou della serata è comunque rappresentato dai tre artisti, i quali canteranno alcune canzoni che li hanno resi celebri. Da «Bambina bambina» a «Romantica» a «Brivido blu» Tony Dallara, incontrastato «re» degli urlatori e i personaggi della musica leggera italiana che hanno fatto la storia del Festival di Sanremo, proporrà canzoni che hanno fatto sognare, e innamorare, un'intera generazione che oggi vengono riscoperte dai giovanissimi.

Un romanticismo canoro che ha ha fatto la fortuna anche di Mario Tessuto, interprete dell'indimenticabile «Lisa dagli occhi blu», una canzone che ancora oggi rimane quasi un per gli innamorati. La formula della serata prevede l'esibizione dei cantanti nell'ambito della cena, in modo amichevole e quasi informale. [v. a.]

Finizio ha partecipato alla quarantaseiesima edizione del Festival di Sanremo

Finizio, cantore dei giovani

Musica e intervista, uno show via etere grazie a Radio City

VERCELLI. Show «raccontato» attraverso la modulazione di frequenza da Radio City Vercelli, con Finizio, voce tra i cantanti della quarantaseiesima edizione del festival di Sanremo, che oggi alle 15, sarà davanti ai microfoni degli studi dell'emittente vercellese di fronte al fuoco di fila di giornalisti e speakers per un'intervista intervallata dalle canzoni che fanno parte del nuovo album che Gigi Finizio (solo Finizio per palchi e pubblico) ha preparato «al traino» del motivo «Solo lei» presentato al gara della canzone italiana.

Finizio ha scritto quasi tutti i brani del nuovo compact realizzato dalla Fonit Cetra, in collaborazione con il tastierista Antonio Annona che in parecchie altre occasioni ha lavorato per Pino Daniele. «Condizionato» dalla musica di Michael Bolton, dei Simply Red e di Pat Metheney, Finizio dimentica comunque le problematiche dei giovani di casa nostra e trae le conclusioni nei suoi testi, non privi di una certa poetica attuale: la solitudine in «Solitudo» con un'apertura corale, la disoccupazione e la necessità di fuggire in «La vita ti sorriderà». Senza mancare di affascinato da sfumature oniriche in «Prigioniero di un sogno». [g. bar.]

IN BREVE

Cliquito y Paquito per ridere gusto

SAVIGLIANO. Sono «Cliquito y Paquito» i protagonisti del secondo incontro il comico, stasera, alle 21, al teatro Milanollo. I due personaggi «inventati» da Massimo Olcese e Adolfo Margiotta hanno persino offuscato il vero nome due attori genovesi che hanno «bissato» il successo ottenuto a «Tunnel», vestendo i panni di Pino e Rino in «Avanzi». Stasera, rissunte le vesti originarie, saranno nello spettacolo «Vietato ai minori», ovvero storie semiserie e cattivissime di due arrabbiati che se la prendono con tutto, condendo le invettive anche con qualche accordo di chitarra. L'ovvio diventa con loro assolutamente dirompente e battute si alle battute in un pot-pourri comico a cui non difetta neppure un pizzico di serietà, l'assolo di Margiotta. Il biglietto costa 15 mila e 12 mila lire. La serata è organizzata dall'assessorato alla Cultura del Comune e dalla cooperativa Biancaneve di Torino. [v. p.]

SARRE

Contro l'Aids, in discoteca c'è «Una coppia per ...»

SARRE. «Una coppia per...», l'iniziativa nazionale per sensibilizzare i giovani delle discoteche alla prevenzione e all'informazione sull'Aids, ha coinvolto dicembre ad aprile locali da ballo Italia. Ed è la discoteca «Help» di Sarre (Aosta) ad ospitare domani sera la finale interregionale Piemonte e Valle d'Aosta della manifestazione. La serata ispira «Gratta e vinci». All'ingresso verranno distribuiti dei «Gratta gratta», che permetteranno a 100 fortunati di vincere omaggi offerti da varie aziende. Inoltre 6 ragazzi e 6 ragazze superfortunati troveranno nel loro biglietto una combinazione per il «supermaggio». Le sei coppie parteciperanno poi ai giochi: ai due vincitori soggiorno di 8 giorni e uno splendido abito. Alla consolle ci sarà il dj Iela. Al piano inferiore, musica Anni 90 con «I cottini». [aa. b.]

sistema qualità

è riorganizzazione aziendale
è la capacità di controllare il processo produttivo
è previsione di ogni eventualità
è garanzia di continuità qualitativa
è capacità di soddisfare le esigenze del cliente

certificazione

è la conformità del Sistema Qualità alla norma ISO 9001 per:
l'apertura sul mercato internazionale
la razionalizzazione dell'impresa
una nuova cultura di produzione
la sicurezza di valore nel prodotto
lo sviluppo

2G SERVIZI INDUSTRIALI s.a.s. di ARDITO T. & C.
UNI EN 29001 (ISO 9001) CONSULENZA SISTEMA QUALITÀ N° 002

Società di consulenza
per progettazione e attuazione
di sistemi di qualità aziendali

2G Servizi Industriali s.a.s.
di Ardito T. & G.
Largo Re Umberto 108
Tel. 011/505062
10128 TORINO (TO)

CA' BIANCA

Azienda Agricola

vigneti e cantine in
Alice Bel Colle - Gavi - La Morra

Cantine Ca' Bianca s.r.l.
reg. Cavanne 151
Tel. 0144/55843 - 57771
15010 ALICE BEL COLLE - AL

PRESENTAZIONE
E CONSEGNA ATTESTATO
A VINITALY
VENERDI' 12 APRILE - ORE 14.30
PADIGLIONE 38
AREA REGIONE PIEMONTE

Con i servizi forniti da 2G servizi industriali,
Ca' Bianca è la prima casa vinicola del Piemonte
ad ottenere la certificazione di sistema qualità ISO 9001

Il dramma di Camus conclude stasera la stagione del Comune

Un tragico «Malinteso» in scena a Costigliole

COSTIGLIOLE. «Il malinteso» di Albert Camus chiuderà stasera la stagione di prosa proposta dal Comune: sei spettacoli in cartellone (oltre a due incontri-dibattito per attori principianti) che hanno saputo riavvicinare i costigliolesi al teatro.

Ad allestire il lavoro dello scrittore francese, una sorta di «giallo» esistenziale, che debuttò nel 1944, sarà la compagnia astigiana della «Candela»: per il gruppo diretto da Beppe Fasolis si tratterà della prima replica, dopo il debutto avvenuto in dicembre al Don Bosco di Asti nell'ambito della rassegna «Teatro per amore».

«E' un giallo, ma chi si attende una commedia ironica - anticipa Fasolis - deve ricredersi: l'impianto del 'Malinteso' è quello della tragedia greca, con quel senso di fatalità che percorre tutta la rappresentazione. Non è un lavoro facile, a partire dall'allestimento: però a dicembre è stato accolto bene dal pubblico astigiano, a riprova che a teatro non si deve sempre necessariamente ridere».

«Il Malinteso» ha portato via a Fasolis molto tempo: l'intero cast è infatti stato riscritto. «La storia è rimasta invariata - indica Fasolis - ma il linguaggio è stato aggiornato. Per favorire la comprensione della trama, infine, ho anche inserito tre nuovi personaggi: le Furie». In scena saranno rappresentate da Maria Cristina Fasolis, Bianca Sconfienza e Alba Nicoletti.

Da sin. Bianca Sconfienza, Maria Cristina Fasolis, Alba Nicoletti in «Il Malinteso»

«Il 'Malinteso' - commenta Fasolis - è uno di quei testi nei quali tutto è possibile, tutto è interpretabile, tutto dipende dall'ottica con la quale lo si guarda».

Con loro ci saranno altri cinque attori: Ester Esposito (la madre), Cinzia Borrino (Marta), Silvio Rivetti (Jan), Anna Maria Bosco (Maria) e Aldo Cabodi (Il servitore). «Nonostante il loro modo di recitare sia distaccato e quasi assente, la storia è molto coinvolgente» aggiunge Fasolis, assistito nella regia da Nadia Vescovi. «Il lavoro della compagnia della Candela - indica Enrico Ivaldi, direttore artistico della stagione di prosa costigliolese - è un esempio di come il teatro amatoriale possa offrire spettacoli di grande professionalità».

La prevendita dei biglietti è già in corso: i tagliandi (12 mila lire, ridotti 10 mila) si possono prenotare in municipio (tel. 966.943). La rappresentazione s'inizierà alle 21,15; al termine si terrà il consueto rinfresco, offerto dal Comune a spettatori, attori e tecnici, nella cantina dei vini di via Roma. [l. n.]

Istituto «Verdi»

Stasera una lettura di Alfieri

ASTI. Prosegue stasera, nella sala concerti dell'istituto di musica «Giuseppe Verdi», in via Natta 22, il ciclo di letture delle tragedie di Vittorio Alfieri, curate dal Centro di studi alfieriani, con il patrocinio del Comune. L'ingresso è gratuito. Con inizio alle 17,15 l'attore astigiano Renzo Arato leggerà pagine tratte dalla «Merope», scritta dal tragediografo nel 1782. L'esecuzione dei brani musicali sarà curata dai maestri Arturo Sacchetti e Mario Calisi. Introdurrà l'opera il professor Gian Paolo Marchi, dell'università di Verona.

Quello odierno è il secondo appuntamento con Alfieri, dopo quello di il 1° aprile con la lettura del «Timoleone».

La rassegna prevede inoltre la proiezione di video degli allestimenti teatrali di «Le Farse», di Giovan Giorgio Alione (lunedì 15) e di «Judith», di Federico Della Valle (martedì 16), con la regia rispettivamente di Massimo Scaglione e di Enzo Maria Caserta. Appuntamenti alle 17,15 in sala Pastrone.

L'iniziativa, che intende illustrare l'opera dei tre più importanti autori astigiani di teatro, fa parte della prima fase del corso di aggiornamento degli insegnanti di Asti e provincia, promossa dall'Irrsae Piemonte e intitolata «Il tempo dei poeti nella tragedia dei popoli. Asti, la sua drammaturgia, la sua storia». La seconda si svolgerà a partire da ottobre. [s. a.]

ASSOCIAZIONI

Maria Luisa Tedeschini Piacenza è la nuova presidentessa dello Zonta club di Asti

Nuovo direttivo

Maria Luisa Tedeschini Piacenza è stata eletta presidentessa dello Zonta Club per il biennio '96/'98 (una ventina di iscritte). Prende il posto di Silvana Garrone. Guida il direttivo formato da Bruna Rolla Bello e Francesca Dalcielo Milordini (vicepresidenti); Carla Rosa Gallo, Anna Marengo Filippone (segreterie), Pinuccia Armeo (tesoriere); Mirella Mascero Biamino, Anna Elliott Vallana, Marina Lanaro Saracco, Maria Teresa Milordini Agostinucci (consigliere); Rita Castellana Novarese (cerimoniere).

FORTINO

Gruppo anziani

Domani alle 21 il Gruppo anziani del Fortino si riunirà per discutere gli altri punti la nomina del presidente, la relazione contabile della gestione 1995; approvazione di due feste battezzate rispettivamente «Festa di primavera» e «Polenta dell'amicizia».

ANANDA ASHRAM

La voce e lo yoga

Sono aperte le iscrizioni al seminario «La voce e lo yoga» che si terrà domenica ad Asti, organizzato dal Centro Ananda Ashram. Per informazioni tel. (dalle 16 alle 19).

TEL. AZZURRO

Ortensie benefiche

Domani il Telefono Azzurro organizza ad Asti come in altre trecento città italiane la vendita di ortensie il cui ricavato concorrerà alla promozione delle attività delle associazione e al potenziamento della linea gratuita, oltre all'apertura di nuove sedi di Telefono Azzurro. piante saranno in vendita in piazza Alfieri (lato Cocchi).

Ritiro per meditare

Domenica dalle 9,30 Federico Chiales condurrà il ritiro yoga al Centro di Armonia - Cascina Valgomio di Moncucco: programma meditazione, canto, processi di respirazione.

Cerimonia finale

Oggi alle 18 nel salone consiliare della Provincia si terrà cerimonia di chiusura dell'anno accademico 1995/'96 dell'Università della Terza Età. Presente il presidente della Provincia Pino Goria, illustreranno l'attività svolta il direttore dei corsi Utea Sergio Cavagnero e presidente Mario Bozzola. [m. t.]

CINEMA AL

Lux Tel. 594.147 Or.: 18,45/20,30/22,30 L. 10.000/7000
Toy story *di J. Lasseter, animazioni di P. Docter, R. Gueda, A. Brannon (Usa '95)* — Le avventure di Woody, cowboy giocattolo preferito dal piccolo Andy, e di Buzz, supereroe spaziale che smania per sostituirlo. N. V. 1h 32' **Animazione**

Politeama Tel. 530.066 Or.: 20/22,30 L. 10.000/7000
City Hall *di H. Becker, con A. Pacino, J. Cusack, D. Aiello (Usa '95)* — Lo scontro tra un sindaco di New York, pragmatico, cinico, disposto a compromessi con la mafia, e il giovane vicesindaco troppo idealista. N. V. 1h 45' **Drammatico**

Ritz Tel. 530.066 Or.: 20,30/22,30 Lire 10.000/7000
Facile preda *di A. Sipes, con W. Baldwin, C. Crawford. (Usa '95)* — La vita di un'avvocatessa di Miami viene sconvolta da una serie di attentati. In suo aiuto accorre un affascinante ispettore della squadra omicidi. Viet. 14. 1h 29' **Thriller**

Nuovo Splendor Tel. 585.040 Orario sp. 20 Lire 10.000/7000
Io ballo da sola *di B. Bertolucci, con L. Tyler, J. Irons, S. Cusak (Ita./Ingh./Fra. '96)* — Una giovane americana in cerca del primo amore irrompe in una villa toscana per le vacanze: tutti gli ospiti ne rimangono affascinati e turbati. N. V. 2h **Comm.**

Sala Pastrone Tel. 557.867 Or.: 20/22 Lire 10.000/7000
August *di A. Hopkins, con A. Hopkins, K. Burton, R. Morgan (G.B. '96)* — «Zio Cacio» trasportato tra i monti del Galles con un giovane cittadino che va a trovare il padre in campagna e fa esplodere le contraddizioni. N. V. 1h 35' **Dramm.**

Don Bosco Tel. 410.558 Or.: 18,30/20,30/22,30 Lire
RIPOSO

[illegible] Tel. 824.689. Or.: 21 Lire 25.000/18.000
[illegible] *di M. Scorsese, con R. De Niro, S. Stone, J. Pesci (Usa '95)* — Ascesa e caduta di un gangster, padrone di casinò a Las Vegas, innamorato di un'affascinante bionda, ispirato alla vita di Frank Rosenthal. V. M. 14 2h 58' **Drammatico**

Aurora Tel. 701.459. Or.: 21,30 Lire 8000/7000
Lux Tel. 702.758. Or.: 20,30; 22,30. L. 9/7000
Io ballo da sola *di B. Bertolucci, con L. Tyler, J. Irons, S. Cusak (Ita./Ingh./Fra. '96)* — Una giovane americana in cerca del primo amore irrompe in una villa toscana per le vacanze: tutti gli ospiti ne rimangono affascinati e turbati. N. V. 2h **Comm.**

Sociale Tel. 701.498 Or.: 20,30/22,30 L. 9000/7000
Toy Story *di J. Lasseter, animazioni di P. Docter, R. Gueda, A. Brannon (Usa '95)* — Le avventure di Woody, cowboy giocattolo preferito del piccolo Andy, e di Buzz, supereroe spaziale che smania per sostituirlo. N. V. 1h 32' **Animazione**

Verdi Tel. 701.459 Or.: 20/22,30 Lire 8000/7000
Dead man walking *di T. Robbins, con S. Sarandon, S. Penn, R. Prosky (Usa '95)* — Una suora si avvicina a un pluriomicida condannato alla pena capitale, va alla ricerca del suo passato, si prende a cuore la sua sorte. N. V. 2h 10' **Drammatico**

Cristal Tel. 975.124 Or.: 14,30; 16,30; 18,30 20,30; 22,30. L. 7/6000
OGGI RIPOSO

Lux Tel. 975.018 Or.: 20,30; 22,30 Lire 9000/7000
OGGI RIPOSO

Splendor Tel. 982.268 Or.: 14,30; 16,30; 18,30 20,30; 22,30. L. 7/6000
OGGI RIPOSO

Lunedì al Politeama

Tutto esaurito per lo spettacolo di [illegible]

ASTI. Quarto «tutto esaurito» astigiano per l'attore Paolo Rossi, dopo il suo «recital», «Pop rebelot» e «Jubilaeum» (ad Asti Teatro 16). Lunedì sarà in scena al Politeama nel suo ultimo allestimento, «Rabelais», ispirato all'abate scrittore francese del '500, autore di «Gargantua e Pantagruel».

Mercoledì sera al botteghino del teatro Alfieri si è formata la consueta coda, già registrata nelle precedenti rappresentazioni di Rossi. Le poche decine di biglietti ancora disponibili sono andate a ruba in breve tempo, considerato l'alto numero di abbonamenti (circa 500), e le prenotazioni fatte dalle scuole (circa 150 posti).

Per chi fosse rimasto senza biglietto, però, c'è ancora una speranza, avvertono dal teatro Alfieri: che si liberi qualche posto all'ultimo momento (magari tra abbonati e gli stessi prenotati). [r. s.]

GIOCO & SPORT

CANELLI
Replica «Il cancelliere Krehler»

Replica stasera alle 21 al teatro Balbo di via dei Partigiani a Canelli, «Il cancelliere Krehler» del drammaturgo tedesco Georg Kaiser nell'ambito della rassegna «Tempo di teatro». Sul palco gli attori della compagnia «Teatro Nove» diretta da Alberto Maravalle. Ingressi a mila lire (18 mila ridotti).

CASTELNUOVO BELBO
Serata demenziale in birreria

Stasera dalle 22,30 alla birreria «Gran Canyon» a Castelnuovo Belbo serata di rock demenziale con i «Fratelli Garelli». Ingresso libero.

CANELLI
Finanziera e diapositive

Stasera alle 20 all'agriturismo «Rupestr» di regione Piancanelli a Canelli, penultimo appuntamento della rassegna gastronomica «I sapori della memoria». Il menù dello chef Giorgio Cirio comprenda asparagi finanziera. Dopo cena, il farmacista canellese Bruno Fantozzi presenterà sue positive scattate in Namibia (Africa). Prenotare al numero 832.670.

Aldo Delaude e Vittoria Ronco del gruppo «Teatro Nove» di Canelli

ASTI
Lettura di Giovanni Pascoli

Proseguono oggi alle 17,30 gli incontri dedicati alla poesia alla libreria «Alphabeta» in corso Dante 109, curati da Enrico Guida e Anna Campagna. Tema della serata è «Il cigno agita l'ale. Anima e anime in Giovanni Pascoli». L'ingresso è libero.

CASSINASCO
Rock acustico al «Maltese»

Stasera rock acustico alla birreria «Il Maltese» di Cassinasco. L'appuntamento è alle 22 con il complesso «Perturbazione». Ingresso libero.

NIZZA
Piano bar al «Blue bird»

Al «Blue bird» in corso IV Novembra a Nizza stasera dalle 22 piano bar con i «Tilt». Ingresso libero.

CANELLI
Serata ska al «Fonema»

Proseguono gli appuntamenti di musica dal vivo al «Fonema» di corso Libertà a Canelli. Questa sera alle 22,30 suonerà la band milanese «Aspasia». In programma brani di musica ska. L'ingresso è libero, con l'obbligo della consumazione.

PRIME VISIONI A TORINO

ADUA 200 c.so Giulio Cesare 67, t. 856.521. **Toy story Il mondo dei giocattoli** di J. Lasseter. Or.: 15,30; 17,15; 20,45; 22,30.
ADUA 400 c.so Giulio Cesare 67, tel. . Vedi Ideal
ALFIERI p.za Solferino 2, t. 562.3500. Riposo.
MULTISALA c. Il. Emanuele II 52, tel. 547.007. Sala 1. **Dead Walking - a morte.** Or.: 15,15; 17,35; 19,55; 22,30. Premio Oscar '96. Sala 2. **City Hall.** Or.: 15,30; 17,50; 20,10; 22,30. Sala 3. **Jack Frusciante è uscito dal gruppo.** Or.: 16; 18,10; 20,20; 22,30.
ARLECCHINO c. Sommeiller 22, t. 561.7190. **Io ballo da sola.** Or.: 15; 17,30; 20.
CAPITOL v. Il. Damiano 24, t. 540.505. **Toy story.** Or.: 15,10; 17; 18,50; 20,40; 22,30.
CENTRALE v. C. 27. Il. 540.110. **Las Vegas.** Or.: 15,45; 18; 20,20; 22,30.
C. CHAPLIN 1 v. Garibaldi 32/a, t. 436.0723. **La lisa dell'amore.** Or.: 15,45; 20,15; 22,30.
C. CHAPLIN 2 via Garibaldi 32/a, tel. 436.0723. **Il fiore del mio segreto.** Or.: 16; 18,10; 20,20; 22,30.
CRISTALLO v. Golto 5, tel. 650.7100. **Cuori al verdi** Or.: 18,30; 20,30; 22,30.
DORIA via Gramsci 8, t. 542.422. **Ferie d'agosto.** V. M. 14. Or.: 15,45; 18; 20,15, 22,30.
ELISEO GRANDE piazza Sabotino. **Toy story. Il mondo giocattoli.** Or.: 15,10; 17; 18,50; 20,40; 22,30.
ELISEO BLU piazza Sabotino, tel. 447.5241. **Four rooms.** Or.: 16; 18,10; 20,20; 22,30.
ELISEO ROSSO p. Sabotino, tel. 447.5241. **Il Antonia.** Or.: 15,10; 17; 18,50; 20,40; 22,30.
EMPIRE piazza V. Veneto 5. **Strange days.** Or.: 14,30; 17,15; 20; 22,40.
ERBA 1 c.so Moncalieri 241, tel. 681.54.47. **I Nemici!** Or.: 20,30; 22,30. **ERBA 2. Pensieri pericolosi.**
ETOILE v. Buozzi ang. v. Roma. **Io ballo da sola.** Or.: 15,25; 17,45; 20,05; 22,25.
FARO via Po 30, tel. 617.3323. **Braveheart.** Or.: 19; 22.
FIAMMA corso Trapani 57. **Braveheart.** Orario: 15,25; 18,40; 22.
IDEAL Beccaria 4. **Papà dice messa.** Or.: 16,30; 18,30; 20,30; 22,30.
KING via Po 21, tel. 812.5996. **Heat.** Or.: 16; 19; 22.
KONG via Teresa 5, tel. . **Babe maialino coraggioso.** Or.: 14,30; 16,30; 18,30; 20,30; 22,30.
LILLIPUT v. XX Settembre 15 bis, t. . **Get Shorty.** Or.: 15,45; 18; 20,15; 22,30.
LUX G. San Federico, tel. 541.283. Or.: 15,15; 18,35; 21,55.
MASSIMO UNO v. 8, t. 817.1048. **Flirt.** Or.: ; 18,30; 20,30; 22,30.
1 Pomba 7, tel. 812.4173. **Mary Reilly.** Or.: 15,45; 18; 20,15; 22,30.
. Pomba 7, t. 812.4173. **Four s.** Or.: ; 18,20; 20,25; 22,30.
OLIMPIA 1 v. Arsenale 31, t. 532.448. **preda.** Or.: 15,10; 17; 18,50; 20,40; 22,30.
OLIMPIA 2 via Arsenale 31, tel. 532.448. **Uomini donne.** Or.: 14,50; 16,45; 18,40; 20,35; 22,30.
REPOSI via XX Settembre 15, tel. 531.400. **Copycat. serie.** Or.: 15,30; 17,50; 20; 22,30.
ROMANO Galleria Subalpina, telefono 562.0145. **Copycat - Omicidi in serie.** Or.: 15,30; 17,50, 20,10; 22,30.
STUDIO RITZ via Acqui 2. **August.** Or.: 18,30; 18,30; 20,30; 22,30.
VITTORIA via Roma 336. **Nome in codice: Broken Arrow.** Or.: 15,45; 18; 20,15; 22,30.

TEATRI A TORINO

TEATRO REGIO. Stagione 1995/96 fino al 24 aprile. **I puritani** di V. Bellini, **B.** Campanella dir. Regia G. Marini, Orch. e coro Regio. Bigl. ore 13-18,30, tel. 8815. Domani ore 15 visita guidata al Regio. Ingr. L. 4000 in vendita domani alle ore 13.
AUDITORIUM RAI. P. Rossaro. Unione Musicale ore 21 serie filsperi. I. Pogorelich pianoforte. Musiche di Mozart e Schumann. Bigl. per non abbon. poltrone di platea e balconata L. 50.000. Ingr. L. 30.000. All'Auditorium dalle 20,30. Inf. tel. 544.523 - 517.5188.
COLOSSEO. Via M. Cristina 71, tel. 888.8034. Ore 21 Paolo Rossi in **Rabelais.** Prevendita casse teatro 10-13 e 15-19.

LE TV PRIVATE

Telestar
Bianco Tigre, cartone animato
20— **Tg 8.**
20,30 **Onde cerebrali,** film
22,20 **Amore in soffitta,** telefilm
22,59 **Amichevolmente con...,** attualità
23,45 **Erotica,** varietà sexy
0,15 **Angie,** telefilm

Telecupole
18,30 **Tè per due**
20— **Solo musica italiana**
20,30 **Tutto Trino Totip**
Diagnosi, talk show
24— **La**

Telecity
19,32 **Punta alla 8,** programma ragazzi
20,06 **Cara dolce Kioko,** cartoni
20,30 **Una ragione per morire,**
22,30 **Freddy's nightmare,** telefilm
Week da favola, varietà sexy
1— **Soldato Benjamin,** sit. comedy

Telegranda
19— **Telegiornale**
19,30 **Film**
21,30 **Punto sport**
22,30 **Telegiornale**
22— **Film**

Videogruppo
— **La città domanda...**
19,45 **Videonotizie**
20— **Spazio elezioni**
20,30 **Masquerade,** telefilm
21,30 **Adam 12,** telefilm
22— **My music,** musicale
23— **Auto della settimana**

Primavenna Super Six
19,30 **Tg sera**
20,30 **La auto della settimana**
21— **Telefilm**
21,30 **Telefilm**
23,45 **Tg notte**
0,15 **Film**

Quarta Rete Tv
18— **Sabora,** telenovela
19,30 **Mosaico**
20,30 **Casa Moses,** talk show
22,30 **Al lupo, al lupo,** talk show
24— **Donne e motori,** contenitore
1— **Electric blue,** programma sexy
1,30 **Match music,** musicale

Quinta Rete
16— **Film**
18— **Quinta Rete News**
20— **Occupation,** telefilm
20,30 **Terra di ribellione,** film
22,30 **Sexy**
23— **Auto d'oggi,** rubrica
24— **Emotions**

Videonord
19— **Napoli-Torino,** calcio serie A
20,45 **Videonord notizie**
21— **La auto della settimana**
22— **Agenzia spettacoli**
0,30 **La lampada di Aladino**
1— **Match music,** musicale

Quadrifoglio Odeon Tv
19,30 **Informazioni regionali**
20— **Tg rosa - Tutto Trio A Totip**
Funari live
22— **Tg rosa**
22,30 **Informazioni regionali**
23— **Solo musica italiana**
23,15 **Zona moda**
spettacolo sport

Rete 9 Tal
19— **dalla del Si-**
20,40 **Documentario**
21,15

Telecampione
19— **Cronaca**
19,30 **Elezioni comunali per il 2000**
20— **Cronaca**
20,30 **Meltroska**
22— **Business news**
22,20 **Ultima comunicazione**

G.R.P.
19,30 **G.r.p. monitor,** notiziario
20— **Redazionale**
20,30 **L'isola del libro,** rubrica
21— **Gol mania,** rubrica
22— **Motori Italia,** rubrica
23,30 **La auto della settimana**
1— **Mediterraneo news,** rubrica

Rete Canavese
19,30 **Telegiornale**
20,02 **Mary Harbour**
20,40 **Gol mania,** programma tennis sport
21,43 **Good Times,** telefilm
22,30 **Telegiornale**

18— **della passione del** gioco
Documentario
21,15

Rete 7 Piemonte
20,10 **Mondo dell'occulto,** capra Nicoletta
20,40 **Fuoco incrociato,** film (tv movie)
22,15 **Protezione civile**
22,40
23— **Protezione civile**

● Eventuali errori e variazioni nei programmi sono causati dalla non tempestiva comunicazione

CICLISMO

Si presenta la Coppa città di Asti

Oggi alle nel salone del Consorzio tutela Asti Spumante in piazza Roma, si terrà la presentazione della 62ª edizione della Coppa Città Asti, ciclistica internazionale per dilettanti under 23. La manifestazione, che si disputerà domenica aprile, è patrocinata da «La Stampa». Parteciperanno alla cerimonia: Luciano Cerrato, presidente del gruppo sportivo Gerbi, Giancarlo Cerutti, vicepresidente nazionale della Federazione, Carlo Zuccaro consigliere nazionale e Giacomo Canale, fiduciario provinciale della Federazione. Moderatore sarà Franco Bocca «La Stampa». (Nella foto un passaggio dell'edizione dell'anno scorso a Celle)

Tennis: da lunedì i campi della Cassa di risparmio ospiteranno il Memorial

Sfida fra tenniste al «Piumatti»

Il Villafranca con Miriam Borali Gola e Lucia Gualco difenderà i colori astigiani
Sono dodici le squadre iscritte. Stasera inaugurazione della stagione alle Antiche Mura

ASTI. Passerella di giocatrici classificate, da lunedì, campi della Cassa di risparmio, in corso Dante: la terza zione Memorial «Clotilde Piumatti», trofeo riservato alle tenniste.

Si gioca tutte le sere (sabato e domenica esclusi), a partire dalle 20: la continua fino a venerdì 10 maggio, data della finale. Finora dodici le adesioni raccolta da Luigi Piumatti, infaticabile organizzatore della rassegna, marito di Clotilde, giocatrice 1° gruppo, scomparsa nel 1994. «E' un per arrivato alla terza edizione - racconta Luigi Piumatti -. Questo è un torneo che organizzo per ricordare mia moglie, che sarebbe felice di assistere ad incontri di classificate. Il mio obiettivo è trasformare questo appuntamento in una 'classica' a squadre».

Sulla terra della Cassa di risparmio si alterneranno le migliori racchette del Piemonte, da Abbà a Cavallo, ex B, da Valente a Faganini, Priotti, Trevisiol, Chalettes a Coletto e Gujral.

I colori astigiani difesi dal Tennis club Villafranca con Miriam Borali Gola (C3 e V1) che continua a successi anche nella categoria Ladies, Lucia Gualco (C4) e dall'albese Mariangela Martina. Non Marcella Gaetano, astigiana emigrata al Monviso, C1, perchè impegnata in questi giorni a Roma nel stri.

Queste le squadre che daranno battaglia alla Cassa di risparmio: T.C.Casale, Ronchi Verdi Torino, Fioccardo Torino, Le Pleaidi Moncalieri, Match Ball Bra, T.C.Monviso, Canottieri Tanaro Alessandria, T.C.Alba, Pino Torinese, La Pineta Sangano, T.C. Villafranca e Tensotennis Borgaretto.

Sono Le Pleiadi e T.C. Alba i due circoli iscritti nell'albo d'oro Memorial «Clotilde Piumatti»: le due formazioni hanno vinto, rispettivamente, la del 1994 e del 1995.

Circolo Antiche Mura. Inaugura stasera alle 18,30 la stagione alle Antiche Mura. Da quest'anno la gestione è affidata alla cooperativa «Vedogiovane» che ha sede Asti in via Zangrandi 19. Durante la serata verranno presentati i programmi del . I campi apriranno lunedì. Per iscrizioni telefonare al 593.114.

Miriam Borali Gola è la capitana Villafranca l'unica squadra astigiana che partecipa al torneo di tennis, Memorial Clotilde Piumatti

SPORT FLASH

CALCIO

Serie D, gli anticipi di mercoledì sera

disputati mercoledì tre anticipi del 32° turno serie D: Biellese-Aosta 1-1; Pisa-Saluzzo 1-1; Pinerolo-Camaiore 2-1. Domenica l'Asti, raggiunto al quint'ultimo posto con il Pontedecimo dal Saluzzo, sarà impegnato alle 16 in trasferta a Castelnuovo Garfagnana. **Classifica:** Pisa punti; Aosta 57; Biellese 56; Colligiana 52; Pinerolo 50; Poggibonsi 46; Castelnuovo 42; Savona 41; Camaiore 39; Moncalieri, Viareggio 38; Chatillon 37; Sestrese 34; Pontedecimo, Asti, Saluzzo 32; Torrelaghese 28; Niz Millefonti 17.

Aperte le iscrizioni al torneo notturno di Villafranca

aperte le iscrizioni al torneo calcio notturno che si disputerà a Villafranca dal 15 maggio al 22 giugno. Per le adesioni telefonare alla Polisportiva Villafranchese 942.018 (dalle 20,30 alle 22,30 escluso il l di). [m. a.]

GIOVI

La Cassa consegna libretto risparmio ai ragazzi

Si è tenuto ieri, nella palestra della scuola media Brofferio, un incontro tra i pallavolisti del settore giovanile del Giovi Grande Volley (squadra di B2) e i dirigenti della Cassa di Risparmio di Asti, co-sponsor della compagine presieduta da Pier Luigi Uberti. Ai giovani giocatori, un centinaio, è stato consegnato un libretto risparmio. [m. a.]

Buoni risultati per Pedale canellese

Ancora buoni risultati per i ciclisti della squadra allievi del Pedale canellese «Friges-Edil Canelli». Domenica scorsa ad Albiano d'Ivrea c'è stato il 4° posto di Maurizio Branda; sue spalle Marco Gabusi (giunto 5°) e Stefano Canale (7°). La compagine canellese è anche aggiudicata primo posto nella classifica a squadre. [g. l.]

Il «Vini Dezzani» è prima nella classifica dell'interserie dove giocano squadre di B C

Il Cocconato squadra rivelazione

Domenica la formazione allenata da Gianni Genovese esordirà in casa contro il Revigliasco
Il «Caffè Roma», che milita nel girone B, è l'altra compagine che difende i colori del paese

COCCONATO. E' la rivelazione del campionato interserie tamburello a cui iscritte quattro squadre di serie B e sei di C. Si tratta «Vini Dezzani» Cocconato, quintetto pro serie D, che alla vigilia della terza giornata di campionato è a pieni punti in testa alla classifica, appaiato due società di B, Capriata e Cremolino.

«Abbiamo costruito una squadra forte, ma non ci aspettavamo partire così alla grande. Faremo nostro meglio per mantenere questo ritmo», dice Gianni Genovese, dirigenta-giocatore. Della formad'interserie, allenata da Egidio Roggero, fanno parte Massimo Bosco, Sergio Remondino, Alberto Politto, Gianni Genovese, Franco Casaleggio e Cele Bottino.

Domenica «Vini Dezzani» Cocconato, dopo aver disputato le prime due giornate in trasferta Torino Callianetto, esordirà in casa. Per l'occasione ospiterà il Revigliasco. «Le due vittorie esterne ci fanno sperain una vittoria in casa. Ci stiamo allenando serietà», conclude Genovese.

La società di Cocconato, cui presidente Luigi Dezzani, schiera anche un'altra squadra il «Caffè Roma» che milita nel girone della serie D; al suo attivo ha una vittoria casalinga ed una sconfitta in trasferta. Di questa compagine, allenata da Aldo Genovese, fanno parte giocatori paese, Davide Momi, Mauro Perotto, Franco Ferrero, Valter Bertolone, Giuseppe Lanza. [bru. m.]

La squadra «Dezzani» di Cocconato è la sorpresa dell'interserie di tamburello

Il «muro» si presenta

CASTELL'ALFERO. Presentazione ufficiale, alle 21, nel salone comunale di Castell'Alfero del 21° torneo di tamburello a del Monferrato, che prenderà il via domenica, alle 16. Sono sette le squadre che si confronteranno in questa kermesse sportiva: i campioni del Montemagno, Moncalvo, Portacomaro, Grazzano Badoglio, Castell'Alfero, Montechiaro e Vignale.

La prima fase termina il 14 luglio. Nella settimana successiva si disputerà un torneo notturno, un'iniziativa per portare pubblico Portacomaro e Montechiaro unendo il richiamo gastronomico allo sport. La finale si disputerà domenica 11 agosto a Vignale. [bru. m.]

Specchio
DELLA STAMPA

Domani
Specchio
costa solo 1000 lire.

Il sabato, infatti, troverete La Stampa più Specchio sole 2500 lire*.
Non perdete l'occasione.

NEL NUMERO DI DOMANI:

Le donne e la politica:
il nuovo ruolo delle First Ladies italiane.

Gli impressionisti:
i trucchi le verità nascoste della corrente artistica più nota del secolo.

La verginità:
non più scelta religiosa, ma esigenza interiore.

Le isole Fiji:
i riti le bellezze delle perle del Pacifico.

I gatti:
o si odiano o si amano. Ecco perchè.

Ridere:
ultima terapia dall'America: per curarsi basta riderci sopra.

* Gli da

LA STAMPA & PUBLIKOMPASS
PUBBLICITÀ CHE VALE

BASKET

Ultima di campionato

La Promozione chiude col derby Azzola-Teneroni

ASTI. Si disputa stasera alle 21;15, alla palestra Giobert, il derby di chiusura del campionato di Promozione di basket tra Teneroni ed Azeta.

E' questo infatti l'ultimo turno del torneo. L'Azeta, sfumata nel girone di ritorno la qualificazione ai play-offs (vi accedono le prime due), è comunque la migliore formazione astigiana: graduatoria la squadra allenata Gian Franco Pezzoni è quarta con 23 punti. I Teneroni sono invece la «cenerentola» del raggruppamento ed hanno conquistato in diciannove gare appena una vittoria e spesa del Mondovì. Martedì 16 ottobre (palestra Giobert, ore 21,15) il Dialogo riceverà la Cestistica Albese. Riposa l'Asti Basket 86.

Classifica: Bra, Ceva 32 punti; Moretta 28; Azeta 23; Cuneo 22; Dialogo Omega 18; Cestistica Albese 16; Asti Basket 86 14; Mondovì 12; Auxilium Bra 10; Teneroni 1. [e. a.]

SCACCHI

Il corso è organizzato dal circolo Sempre Uniti di via Pallio

A lezione di «torri e regine»

Serie B: domenica astigiani in trasferta Torino

ASTI. Un corso per imparare a muovere torri e regine e scoprire l'affascinante mondo delle caselle: lo organizza il Circo- scacchistico astigiano Sempre Uniti nella sede di via Pallio.

L'appuntamento è, a partire dal 14 aprile, ogni martedì e giovedì (alle 21) con un ciclo di 12 lezioni: il corso, gratuito, sarà suddiviso in due parti. La prima per gli appassionati alle prime armi, l'altro riservato invece chi possiede già qualche nozione.

A spiegare i segreti degli scacchi saranno i maestri del circolo, molti dei quali disputano il campionato nazionale di serie B. «E' uno sport di cui si parla poco ma in continua scita - spiega Guglielmo Viale, factotum del sodalizio presieduto dal notaio Giovanni Girino -. Speriamo che gli astigiani si avvicino ancor di più».

Sono circa settanta gli iscritti, dalle categorie sociali ai maestri. scuole che ha creato piccoli campioni: da Giuseppe Raviola, anni, a pochi punti dalla promozione a candidato maestro, ai più esperti Roberto Caranzano, Marco Venturino Paolo Nosengo. scacchi ci si può divertire ad ogni livello - precisa Viale -. Il corso è un'occasione».

Intanto, domenica, con il quarto turno, riprenderanno i campionati nali a squadra. La compagine di serie B affronterà in trasferta la Scacchistica torinese, leader della classifica. astigiani sono ancora fermi a quota

Impegni di livello anche per i due quartetti che militano, diversi gironi, in serie C. La prima formazione giocherà nel circolo di via Pallio contro l'Alfieri Torino. Gli astigiani, candidati al passaggio di categoria, guidano la classifica a punteggio pieno. Sarà invece derby per la da squadra di serie C del Sempre Uniti: gli scacchisti via sfideranno i «cugini» del Picchio Calamandrana. [r. gon.]

Giuseppe Raviola, scacchista, 18 anni

VERSACE
YELLOW JEANS
WOMAN
VERSACE
GREEN JEANS
MAN

E' arrivato *Vito*. Il nuovo veicolo Mercedes-Benz.

Nuova Classe E

Nelle versioni Classic, Elegance e Avantgarde.

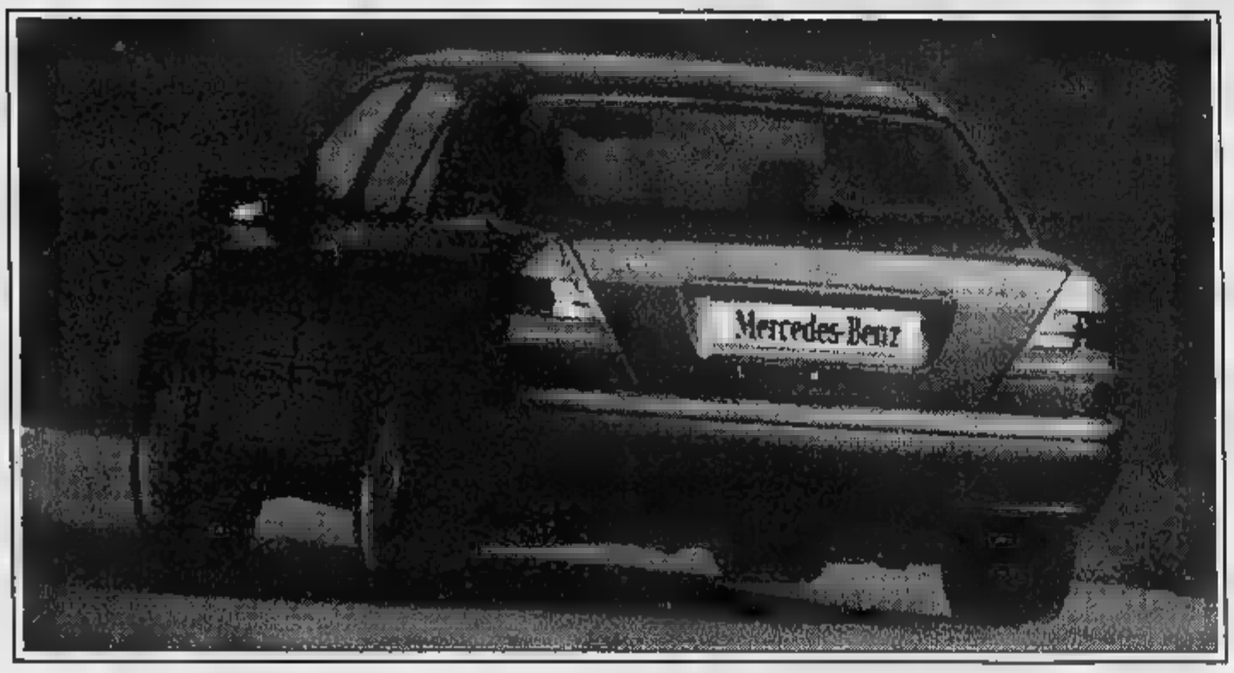

Nuova Classe C Kompressor 2000 cm³ da 180 CV. Turbo-diesel da 150 CV.

DISPONIAMO DI ALCUNE VETTURE AZIENDALI DI ALTISSIMO INTERESSE KM ZERO E SEMESTRALI

C 180 Elegance full optionals - **C 200 Benzina** - **C 200 Coupé** Fatturabili

In prova da

GINO S.P.A.

CUNEO - Tel. (0171) 410.777 - Fax (0171) 412.740

ALBA - Tel. (0173) 442.225 - Fax (0173) 362.132

ASTI - Tel. (0141) 274.912 - Fax (0141) 274.365

AUTONOVANTA S.P.A.

ALBENGA - Tel. (0182) 21.100 - Fax (0182) 21.026

SAVONA - Tel. (019) 86.22.20 - Fax (019) 86.00.17

SERVIZI PROMOZIONALI
Publikompass

Un'immagine delle colline che circondano Monchiero: il paese si sta lentamente riprendendo dopo i numerosi danni causati dall'alluvione del novembre 1994

A Monchiero ieri ha preso il via la fiera dedicata al patrono San Fedele

E' festa sulle colline di Langa

In programma danze, concerti, mostre, gare con l'arco e una tombolata. Quest'anno il premio «Montis Clari d'Oro» verrà consegnato (domani) a Cino Tortorella ambasciatore dell'Unicef

MONCHIERO. Si rinnova, anche quest'anno, la celebrazione della tradizionale festa patronale in onore di San Fedele, copatrone, ▪ San Colombano, dell'abitato di Monchiero.

La fiera rappresenta la più antica celebrazione de paese. Le sue origini risalgono all'anno 1680 e si ricollegano a una sacra reliquia del santo che, in quell'anno, Padre Lodovico da Monforte, donò alla piccola comunità monchierese.

La festa, iniziata ieri, si protrarrà fino a lunedì, in una piacevole alternanza di appuntamenti culturali, giochi ▪ serate musicali e danzanti. L'organizzazione ▪ l'allestimento del programma ▪▪ stati curati dall'amministrazione comunale e dal Comitato festeggiamenti, ▪▪ attivo gruppo sorto 5 anni fa, sulle ceneri del vecchio collettivo Pro loco.

«Le finalità del nostro comitato sono incentrate sulla promozione del paese e dei suoi prodotti caratteristici - spiega ▪ presidente del gruppo, Enzo Drocco -. In questi ultimi anni abbiamo cercato di incrementare il numero delle ▪▪▪▪▪ d'incontro, associando ▪▪▪ iniziative, ▪ sfondo sociale ▪ culturale, ▪ quelli che erano gli appuntamenti tradizionali».

Si inseriscono, in questo contesto, alcuni appuntamenti collegati alla celebrazioni in onore del Santo patrono. Di rilievo, in particolare, la cerimonia ▪ consegna del premio «Montis Clari d'Oro», un riconoscimento ▪ a cadenza annuale, patrocinato ▪▪ Comune e dal Comitato festeggiamenti, conferito a ▪▪▪ persona che si ▪▪ particolarmente distinta in campo sociale ▪ umanitario. Per il '96, la giuria, ha assegnato l'ambito premio a Cino Tortorella, ambasciatore dell'Unicef e promotore del Fondo ▪ solidarietà dell'Antoniano di Bologna.

«La consegna dell'attestato avverrà fra le settecentesche ▪▪▪ ▪▪ borgo vecchio di Monchiero Alto, domani alle 15» ha proseguito Drocco.

Spulciando tra le scartoffie e gli archivi del Comune emerge come, sin dai primi anni della celebrazione ▪ questo appuntamento pasquale, l'amministrazione partecipava ▪▪ ingenti contributi economici all'allestimento ▪▪ festeggiamenti. «L'anno del Signore 1689, et ▪▪ 10 di febbraio - si legge in un'ordinanza comunale dell'epoca - danno ordine, per la solennità di San Fedele Protettore ▪▪▪ comunità ▪ Monchie, di providere ▪▪▪ meglio si puosa della somma di lire ventiquattro da spendere nella solennità dalla festa ▪▪ Protettore».

«Fin da queste prime edizioni appare, tuttavia, evidente, che la ricorrenza religiosa rappresenta solamente un pretesto per l'allestimento di una festa goliardica e mondana - ha evidenziato ancora Drocco - l'iniziale motivazione ▪▪▪ perderà infatti, ▪▪ ▪ passare degli anni, gran parte della sua importanza, in favore degli aspetti folcloristici e commerciali».

Ecco ▪ programma: stasera nel padiglione coperto, ore 21, concerto dei «Malabanda»; domani ▪▪▪ ore 21, tombolata e domenica dalle ▪ ▪▪▪▪ ▪▪▪▪ di oggettistica in terra cotta. Seguirà alle 15,30 una gara dimostrativa ▪ tiro con l'arco ▪▪▪ la partecipazione della Compagnia arcieri e balestrieri ▪ Cuneo; alle 21 si danzerà con l'orchestra «Bollicine». Infine lunedì, alle 21, sarà ▪ scena l'orchestra «Ungarelli».

La celebrazione della festa di San Fedele coincide, inoltre, con un'altra importante ▪▪▪▪▪▪▪ scadenza. «A oltre un anno dall'alluvione che colpì duramente ▪ nostro paese - precisa ancora Drocco, che ricopre anche la carica di assessore - possiamo affermare che la lunga e difficile opera di ricostruzione per il ripristino delle opere pubbliche danneggiate ▪ ▪▪▪▪ in fase conclusiva».

Le prospettive per il futuro si presentano, quindi, indubbiamente rosee. «A breve termine - conclude l'assessore - avvieremo i lavori per la realizzazione della nuova area industriale, ai margini del paese. In questo sito dovrebbero sorgere importanti attività produttive, che contribuiranno ad accrescere il livello della nostra immagine, portando, inoltre, nuovi posti di lavoro». [g. c.]

Monchiero presto potrà usufruire di una nuova area industriale

COMITATO FESTEGGIAMENTI
Comune ▪ Monchiero
FESTA PATRONALE DI SAN FEDELE
dall'11 ▪ 15 aprile 1996

VENERDI' 12 ▪▪▪▪▪
Ore ▪▪▪ «MALABANDA» in concerto.

▪▪▪▪ 13 APRILE
Ore 15.00 ▪▪ Borgo Vecchio di Monchiero Alto, cerimonia ▪ consegna del ▪▪▪▪▪ «MONTIS CLARI D'ORO» 1996 a ▪▪▪▪ ▪▪▪▪▪▪▪▪ Ambasciatore UNICEF per l'Italia. Promotore ▪ sostenitore del Fondo di solidarietà dell'Antoniano ▪ Bologna.
▪▪ *21.00* ▪▪▪▪ TOMBOLATA nel padiglione coperto

▪▪▪▪▪▪ 14 APRILE
Ore 9.00 Riapertura della MOSTRA-MERCATO di oggettistica artigianale in terracotta.
Ore 15.30 GARA DIMOSTRATIVA DI ▪▪▪▪ CON L'ARCO con la partecipazione della Compagnia Arcieri ▪ Balestrieri di Cuneo.
Al termine della ▪▪▪ gli spettatori avranno l'opportunità di provare ▪ propria abilità ▪▪▪ tiro ▪▪▪ l'arco.
▪▪▪ *21.00* Serata danzante con l'orchestra «BOLLICINE»

LUNEDI' ▪▪ ▪▪▪▪▪
Ore 21.00 Chiusura delle danze con «L'orchestra spettacolo UNGARELLI»
Durante i festeggiamenti sarà aperto il BANCO di BENEFICENZA

BONSAI BAR-TABACCHI PANINOTECA
Via Borgonuovo, 15 - MONCHIERO - Tel. 0173/792156

IL LOOK?
Io scelgo Io...
da Simonetta
Parrucchiera
uomo - donna - bambino
Via Borgonuovo, 54 - ▪▪▪▪▪▪▪▪
Tel. 0173/79.21.25

è una realizzazione...
PK Alba
PUBLIALBA
Agente Publikompass spa
ALBA
C.so M. Coppino 9
Tel. 0173 442.110
(2 linee r.a.)
Fax 0173 442.130
Filiale:
▪▪A
Via Verdi 7
Tel. 0172 431.003

STAZIONE di ▪▪▪▪▪▪ ERG
di Balbi Mario
CARBURANTI & PNEUMATICI
Tel. 0173/792407 - 0360/441625
Loc. Borgonuovo, 8 13 • MONCHIERO (CN)

STYL LEGNO s.n.c.
☆ Produzione serramenti esterni su misura
☆ Falegnameria
☆ Consulenza tecnica
DOGLIANI (Cuneo) - Via Torino 287 - Tel. 0173 721.204 - 71.243 - Fax 0173 721.342

CUCINA TIPICA LANGAROLA
Ristorante "da Carlo"
di PROTTO CARLO
E' gradita la prenotazione
Chiuso il martedì ▪▪▪ ▪ mercoledì
Loc. Borgonuovo, 29 - Tel. (0173) 792.108 - MONCHIERO (CN)

MACELLERIA - SALUMERIA
VAIROTTI CESARE & FIGLIO
Carni bovine piemontesi certificate L.R. 35/88
PRODUZIONE PROPRIA SALUMI
Via Borgonuovo, 40 - MONCHIERO - Tel. 0173 792.104

EDILCAR
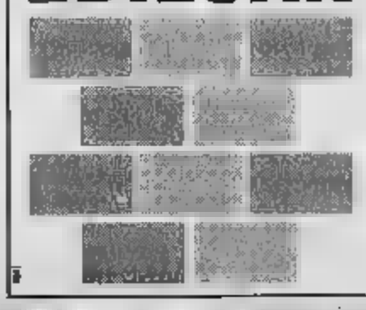
• Lavorazione tondo C.A.
• Montaggio Gabbie Tonde
• Lamiere e travi NP-HE taglio a misura, ▪ fiamma o ▪ seghetto
• Produzione distanziatori per armature ▪ pannelli
▪▪▪▪ - Via Pio Conti 6 - Tel. 0173/75.323 - Fax 75.191

F.lli ▪▪▪▪▪▪▪▪
Piazza Martiri della Libertà n. 23
12063 DOGLIANI
Telefono ▪▪ 72.11.40 (4 ▪▪▪▪▪
Telefax ▪▪ 70596
oliomeriggio
DIRETTAMENTE A CASA VOSTRA
TEL. 0173 72.11.40

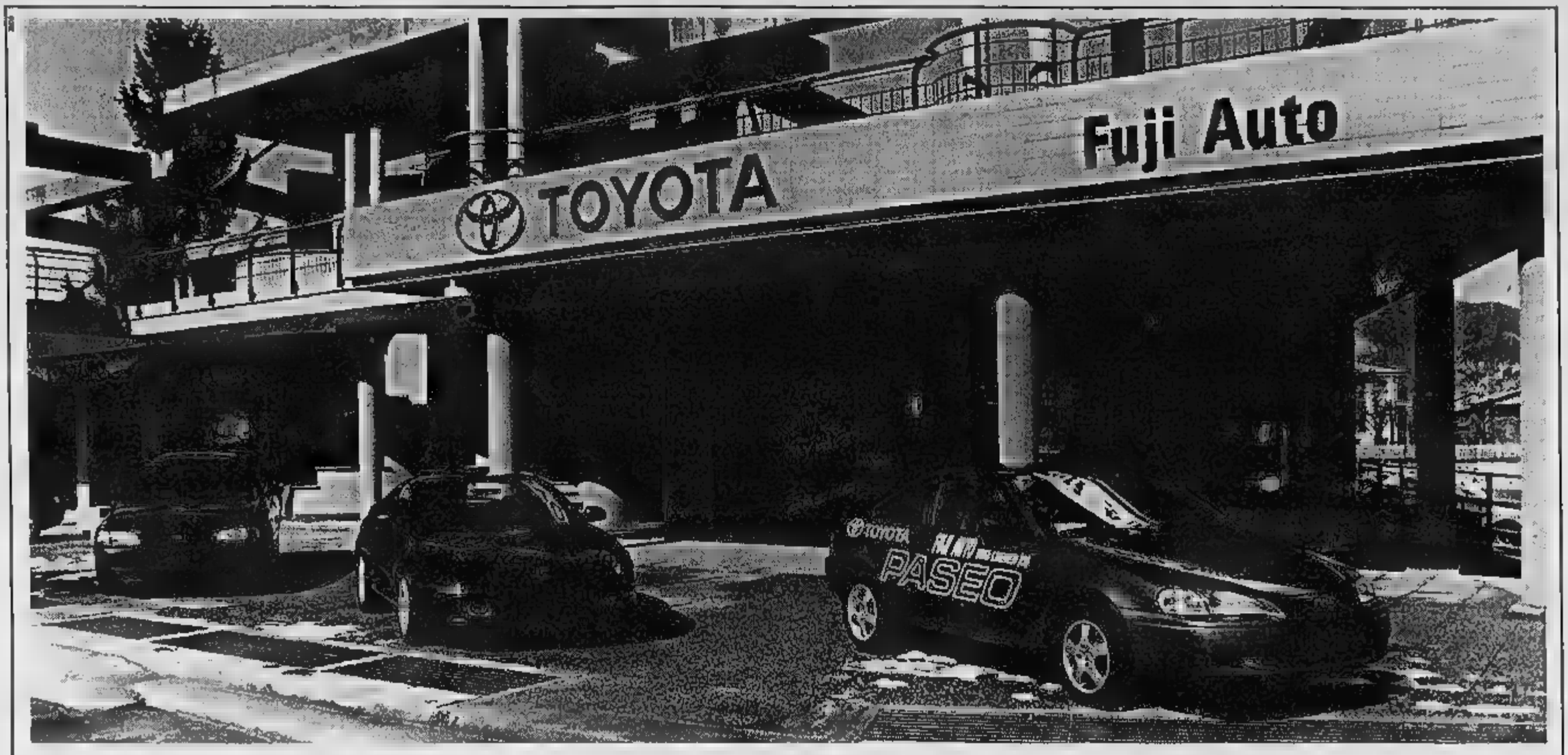

SABATO 13 E DOMENICA 14 APRILE

Vi invitiamo all'inaugurazione della **nuova sede** *presentandoVi*
la neonata **CARINA TURBO DIESEL** *nelle versioni berlina e station wagon*

FUJI AUTO BORGO S. DALMAZZO VIA CUNEO 21/C TEL. 0171/269813 TOYOTA

ABITPEL

ABBIGLIAMENTO UOMO

Castagnito • Località Baraccone

DAL 13 APRILE

CHIUDE*

TUTTA LA MERCE A PREZZO DI COSTO
ESTIVO E INVERNALE

CHIUSO LUNEDI'
DA MARTEDI' A DOMENICA
ORARIO
9,30-12 / 15-19,30

Approfittatene adesso:
un'occasione da non perdere!!

AUT. MIN. RICH.PER.CESSIONE

do.mi.to.
Caffè Espresso
VIA OLIVETTI

LA STAMPA
CUNEO
E PROVINCIA

Mercedes - Benz
GINO S.p.A.
CUNEO - ALBA - ASTI

Redazione: via XX Settembre 39, telefono 67.048 / 634.508

Dove s'incontrano i candidati

Concerti e feste per le elezioni

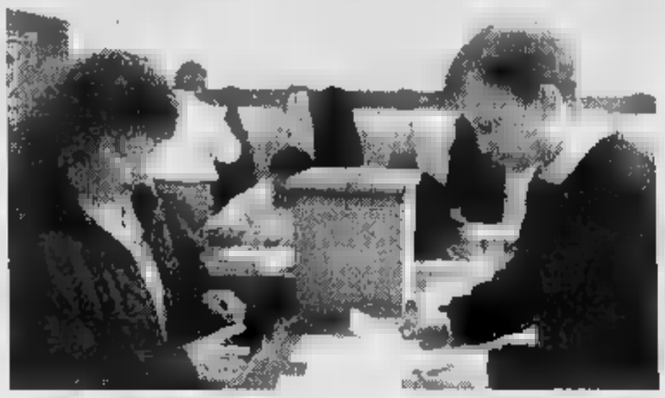

I seggi per le elezioni politiche rimarranno aperti [illegible] la giornata di domenica

Arrivano feste e concerti a vivacizzare la campagna elettorale. Stasera, alla discoteca «La Lanterna» di **Limone** festa della Lega: partecipa il candidato Mario Lucio Barral. A **Magliano Alpi**, nella discoteca Cinecittà, «Festa di primavera del Polo per le Libertà». Domani (dalle 21) al Palazzetto polivalente [illegible] **Boves** «Avanti miei Prodi» festa organizzata dai giovani dell'Ulivo con i gruppi «Maoslarivoluzione», «Banzai» e «Lou Dalfin».

Gli appuntamenti di oggi. Alle 11 a Palazzo Italia a [illegible]o parla il segretario del ccd Casini, accompagnato dai candidati del Polo Corrado e Delfino. Alle 18, nell'ex [illegible] salesiano, [illegible] via Donaudi, dibattito con i candidati alla Camera, promoss[illegible] dal Corriere [illegible] Saluzzo. Alle 20,45 il Circolo culturale «Tommaso Moro» organizza al Park Hotel [illegible] **Mondovì** il dibattito «Per un posto al Senato», con Cordero (Pensionati), Giordano (Socialisti), Lorenzi (Lega), Moretti (Verdi Verdi), Sartori (Ulivo), Tealdo (Piemonte Nazione), Zanoletti (Polo), intervistati da Corrado Avagnina e Claudio Bo. Dalle 10 alle [illegible] all'Itis di **Cuneo** tribuna elettorale degli studenti con Barral (Lega), Delfino (Polo) e Gerbaudo (Ulivo). Alle [illegible] «Iris» [illegible] **Dronero**, i candidati dell'Ulivo Soave [illegible] Riba, incontrano gli elettori della Val Maira. Alle 21 [illegible] **Borgo** in municipio, incontro con l'Ulivo (Riba e Gerbaudo). Rossi (Lega) alle 9,30 è al mercato [illegible] **Sampeyre**; alle 21 con Brignone (Lega) in località Grana di **Barge**. Alle 11 Lorenzi (Lega) è in piazza XX Settembre a [illegible]. Campogrande (Ulivo) sarà a **Garessio** [illegible] **Ormea** accompagnato da Giulio Einaudi, figlio dell'ex Presidente della Repubblica. Alle [illegible] Delfino è a **Savigliano**, sala Miretti. Costa (Polo) alle 20,30 sarà a **San Michele** (Comune), alle 21,30 a **Niella Tanaro** (ristorante Cerrina). [r. s.]

Finisce nel sangue una discussione per guai familiari a Villanova Mondovì

Accoltella il figlio diciassettenne

Operaio di 49 anni ha colpito più volte il ragazzo alla nuca, al fianco e alla mano sinistra
La madre ha dato l'allarme. Il padre è stato arrestato dai carabinieri dopo una breve fuga

VILLANOVA MONDOVI'. Dopo [illegible] lite familiare ha accoltellato il figlio di 17 anni, ora è rinchiuso nel carcere [illegible] Cerialdo di Cuneo. Paolo Tronci, [illegible] anni, operaio, abitante a Villanova Mondovì [illegible] via XX Settembre 29, è stato arrestato dai carabinieri [illegible] l'accusa di «lesioni volontarie aggravate con l'uso di coltello» ai danni del figlio maggiore.

Secondo una prima ricostruzione, erano circa le [illegible] mattino, quando nella casa della famiglia Tronci è scoppiata una lite. Secondo il racconto di alcuni vicini, padre [illegible] figlio, che [illegible] trovavano insieme nella cucina, hanno alzato la voce, incominciando ad urlare. La ragione della violenta discussione era la difficile realtà familiare, sembra che i genitori del ragazzo ferito fossero sul punto di separarsi. Ad un tratto, però, la situazione [illegible] è precipitata finendo nel sangue: l'uomo ha afferrato un coltello e ha colpito più volte il figlio. Ha sferrato alcune colpi violenti e la lama ha raggiunto il figlio alla nuca, [illegible] fianco sinistro [illegible] alla mano.

[illegible] Tronci è stato rinchiuso nel carcere del Cerialdo a Cuneo per le lesioni al figlio di 17 anni

A dare l'allarme è [illegible] la madre. La donna [illegible] presente alla discussione. Sconvolta per [illegible] condizioni del figlio diciassettenne ha telefonato alla guardia medica, chiedendo aiuto. Sanguinante, il giovane è stato accompagnato al Pronto soccorso dell'ospedale di Mondovì. I medici del Santa Croce lo hanno giudicato subito fuori pericolo [illegible] guaribile in una quindicina di giorni.

I carabinieri del Nucleo radiomobile di Mondovì, insieme [illegible] colleghi della stazione di Villanova, sono arrivati in pochi minuti. Paolo Tronci è stato arrestato dopo [illegible] breve fuga.

L'uomo è stato condotto nella casa circondariale di Cuneo: dovrà rispondere di lesioni volontarie aggravate.

Dopo l'episodio [illegible] stato difficile raccogliere le impressioni dei vicini, molti ancora sconvolti da quanto accaduto. «E' una situazione familiare complicata, resa ancora più critica dalla decisione [illegible] giungere alla separazione fra i genitori. Marito e moglie dovevano avere molti problemi». Chi abita nel condominio di via XX settembre sa dunque che la lite era nell'aria.

Il diciassettenne ferito, è il più grande dei quattro figli della famiglia Tronci. Dopo di lui, sono nati una femmina, che ha 16 anni, e altri due maschi, [illegible] 15 [illegible] 12. Da qualche tempo aveva cominciato a dedicarsi alla carpenteria, lavorando [illegible] apprendista. «E' un ragazzo tranquillo» aggiungono in paese.

Paolo Scola

Condannato un saluzzese

ASTI. Massimo Malgaritta, 28 anni, di Saluzzo è stato condannato in tribunale [illegible] due anni di reclusione con l'accusa di rapi[illegible] impropria: sarebbe l'autore [illegible] un colpo messo a segno nella casa [illegible] riposo di Montegrosso d'Asti. Assolti i due presunti complici, Domenico Leone, 44, [illegible] Rovello, e Sabrina Peano, 30, [illegible] Centallo. I fatti risalgono all'89. Malgaritta sarebbe entrato nei locali della [illegible] di riposo impossessandosi di oggetti [illegible] oro. Nella fuga si era nascosto sull'auto dei due coimputati, colpendo con una sportellata un'inserviente. [r. gon.]

IL TEMPO IN PIEMONTE E VALLE D'AOSTA

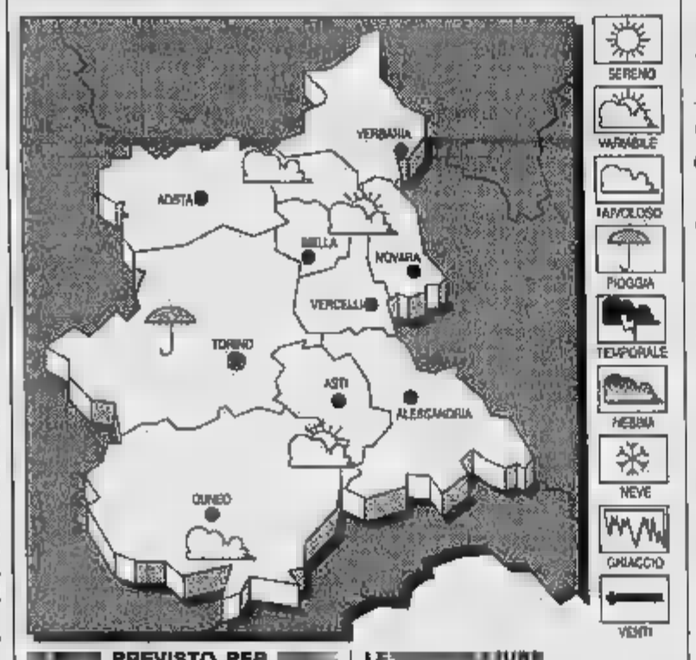

[illegible] PREVISTO PER [illegible]
Condizioni di spiccata variabilità [illegible] aumento della nuvolosità nelle ore pomeridiane.
TEMPERATURA. Stazionaria.
VENTI. Deboli occidentali.
[illegible] DEL TEMPO. Nuvolosità in aumento [illegible] [illegible] piogge.

LE[illegible]IURE
IERI A [illegible]
Max: 20; min: 7; media: 12
[illegible] FA
Max: [illegible] min: 10; media: [illegible]

TEMPERATURE IN PIEMONTE
Torino 19,7; Alessandria 16; Aosta [illegible]; Novara [illegible] Vercelli 17.

Il Movimento Consumatori di Cuneo ha denunciato presunti raggiri da parte di tre ditte

«Ma quel depuratore è una truffa»

Una donna si è rivolta alla procura della Repubblica. Dopo il trapianto di un rene voleva bere acqua della miglior qualità possibile. L'apparecchiatura costata milioni ha fatto peggiorare le sue condizioni

CUNEO. La vicenda è di quelle che piacciono a Lubrano: venditori che «raggirano» i cittadini per piazzare depuratori che, a seconda dei casi denunciati, o sono «addolcitori d'acqua» o proprio [illegible] servono perché l'acqua pubblica è buona e potabile. Ma, prima della Tv, della vicen[illegible] denunciata [illegible] Movimento consumatori e Legambiente di Cuneo, dovrà occuparsi la magistratura. Sul tavolo delle procure della Repubblica del Tribunale e della Pretura [illegible] sono due fascicoli. Le accuse più gravi sono contenute nel primo. Si tratta della denuncia presentata da Alessandra Platone, 54 anni, affetta da una disfunzione renale che l'ha costretta [illegible] trapianto [illegible] un rene. [illegible] donna racconta un episodio iniziato nel settembre '94: «Ero da rientrata in emodialisi dopo il trapianto [illegible] desideravo procurarmi un'acqua che fosse la migliore possibile». Per questo venne attratta dalla pubblicità [illegible] una ditta torinese: «Acqua per vivere [illegible] piacere di bere [illegible] mangiare». «Si presentò un uomo, con un biglietto da visita come venditore di depuratori, ma in realtà, ho poi scoperto, di addolcitori d'acqua».

Giuseppe Riccardi (nella foto) del Movimento consumatori ha firmato [illegible] Gianfranco Peano l'esposto denuncia per i raggiri nella vendita di «depuratori» e «addolcitori» dell'acqua

Al piazzista la donna [illegible] il problema. E l'uomo fece un esperimento sull'acqua: «Aggiunse alcune gocce di una sostanza e l'acqua diventò violetta. Esclamò: "Guardi come è cattiva [illegible] sua acqua. Le può, forse, fare molto male"».

Acquistato il falso depuratore (sei milioni) la donna cominciò a sentirsi peggio. In ospedale le segnalarono che nel suo sangue c'era troppo sodio «cosa che danneggia moltissimo il [illegible] rene», scrive la Platone. Dopo mesi le sorge il dubbio che la causa [illegible] quel depuratore. Fa analizzare l'acqua e scopre che [illegible] «impoverita di sali o arricchita di sodio». Un disastro per la sua salute. Di [illegible] [illegible] denuncia fatta propria dal Movimento consumatori [illegible] da Legambiente di Cuneo. Beppe Riccardi e Gianfran[illegible] Peano nell'esposto denuncia alla Pretura sostengono: «Da alcuni anni vengono propagandate e vendute apparecchiature ad uso domestico per depurare l'acqua potabile. Una prima questione è: in quale conto vengono tenuti gli esami fatti dai laboratori deputati per legge [illegible] controlli?. Ma si va oltre e spesso si gioca sull'ignoranza di molti, dimostrando in modo truffaldino, [illegible] trucchi definibili dozzinali, che l'acqua potabile della rete risulta di pessima qualità».

Citano tre ditte, una di Busca, che utilizzerebbero questi trucchi. Dell'esposto-denuncia le ditte non sapevano nulla ma il problema [illegible] [illegible]cevano [illegible]e, già nel '91, [illegible] ricordava ai propri «venditori» che «la prova dell'elettrolisi non è un'analisi dell'acqua né serve [illegible] dimostrare la presenza di sostanze più o meno indesiderate nell'acqua».

Gianni [illegible]

MARSAGLIA [illegible]

Si andrà [illegible] Murazzano?

Il paese [illegible] l'accorpamento [illegible] elementari

MARSAGLIA. «Faremo ricorso al Tar, anche se il Comune dovrà spendere soldi per ricottenere un servizio che gli spetta di diritto. Non ci fermeremo qui».

Franca Biglio, sindaco di Marsaglia, è intenzionata a dare battaglia, contro [illegible] decreto [illegible] Provveditore di Cuneo che sancisce, dal prossimo 1° settembre, l'accorpamento del locale plesso [illegible] elementare con quello di Murazzano.

«Il tutto in spregio della legge del 16 febbraio '95, che garanti[illegible] per cinque anni la conferma delle attuali sedi scolastiche nei comuni alluvionati - spiega la Biglio -. I bambini [illegible] nostro paese, duramente colpito dall'alluvione, [illegible] fortemente penalizzati. Anche se già la legge ci tutelave, il 5 febbraio [illegible] avevamo comunque chiesto, per sicurezza, agli organi competenti il mantenimento della scuola. Il Provveditorato [illegible] passato [illegible] a tutto. Marsaglia però non accetta [illegible] simile sopruso». [p. s.]

Se pensate ad un carrello...
ra.mo.ter. s.r.l.
Str. Reale Sud, 7
12030 MARENE (CN)
Tel. 0172/74.22.21 - Fax: 78.00.25
ha proposte incredibili per il noleggio di carrelli nuovi
DAEWOO HEAVY INDUSTRIES LTD
con possibilità di riscatto dopo 6 o 12 [illegible]
...e attenti alle seguenti promozioni:
[illegible] 2.0 t
PRODUZIONE ITALIANA
COMANDI AL TIMONE
GARANZIA 12 MESI
A PARTIRE da L. 590.000 + IVA
[illegible] A TIMONE
[illegible] MANUALE O ELETTRONICA
[illegible] BATTERIE E CARICA BATTERIE
PORTATA KG 1.000 - [illegible] A MM. 1.600
[illegible] - [illegible] ITALIANA
A PARTIRE DA L. 3.600.000 + IVA

libera la tua voglia di TENNIS
da PAROLA SPORT
Tecnologia Vincente
Racchette da tennis per agonismo, professionali e principianti, modelli 1996 [illegible] prezzi eccezionali!!!
Offerta palline di tutte le marche.
Abbigliamento moda, scarpe tennis e per tutti gli sport.
Vieni a provare la nuova tecnologia HEAD
Negozio e laboratorio esclusivo "Professional Babolat 2001 US"
[illegible], 30 - Tel. 692497
CENTRO COMMERCIALE BORGO MERCATO - Tel. 262426
COMUNICAZIONE EFFETTUATA AL SINDACO

Dal '97 il Comune ha deciso di trasferire la rassegna in una zona a monte del Palasport

Ultima Fiera d'estate in piazza d'Armi

L'assessore all'Urbanistica Mantelli: «L'area verde sarà ripulita, sistemata e trasformata in grande parco urbano»
Le trattative con l'amministrazione militare. A San Rocco struttura espositiva permanente da miliardo e mezzo

CUNEO. «Questa volta non sarà solo una promessa. A settembre sarà l'ultima volta che la Fiera si tiene in piazza d'Armi. Dal '97 l'esposizione commerciale si trasferirà dietro al Palasport a San Rocco». L'assessore all'Urbanistica Mauro Mantelli ha convinto i responsabili della società «Cuneo eventi».

Il sodalizio costituito per rilanciare il turismo in città nelle scorse settimane aveva presentato un progetto: tensostrutture e capannoni «provvisori» in piazza d'Armi per la fiera e altre manifestazioni.

L'area «prenotata» dalla «Cuneo eventi» è molto più grande rispetto alla normalmente destinata a fiera: 13 mila metri quadri, tali da occupare anche gli spazi che lo scorso anno per il posteggio e per l'arena spettacoli.

L'idea della «Cuneo eventi» era di utilizzare piazza d'Armi avendo stabili strutture, evitando così di montarle e smontarle più volte nell'arco dell'anno. Le tensostrutture sarebbero dovute rimanere nella piazza fino a quando fosse stata definita la dislocazione ottimale. Gli ambientalisti avevano però espresso più volte dubbi sul fatto che strutture di così grandi dimensioni fossero compatibili con il progetto di trasformare piazza d'Armi in un grane parco urbano.

L'assessore all'Urbanistica la pensa diversamente e ha avviato trattative e incontri: «C'è innanzitutto un problema di compatibilità urbanistica - dice -. La zona di piazza d'Armi deve essere destinata a parco. Intorno all'area si vanno edificando un numero tale di abitazioni (zona della Croce Rossa, nuovi palazzi vicino alla Villa Santa Croce e il quartiere Donatello) che è indispensabile ricavare un polmone verde. Stiamo trattando con i militari per l'acquisizione della piazza: speriamo in affitto in modo da poter sistemare il parco, togliere il battuto di cemento al del terreno, arare e piantare l'erba per ridare dignità alla piazza».

Lo scorso anno la Fiera d'estate ha superato il traguardo dei mila visitatori

Il Comune ha fatto passare la proposta, che è stata accettata dalla «Cuneo eventi»: sarà utilizzato il terreno di proprietà pubblica dietro al palazzetto dello sport, a monte dell'edificio sportivo il fiume. La zona è di 50 mila metri quadrati. Il piano regolatore già prevede la destinazione fieristica.

Sempre nella stessa zona (ma più verso Borgo, dove oggi ci sono alcuni frutteti) presto partiranno i cantieri per costruire condomini con appartamenti per handicappati e disabili.

«Nell'area del Palazzetto - aggiunge Mantelli - abbiamo intenzione anche di costruire il sferisterio (davanti al campeggio) che utilizzerà in comune posteggio e spogliatoi del Palasport. La data dell'avvio dei cantieri non è ancora decisa. In futuro nella zona nascerà anche uno stadio. Saranno garantiti bus navetta per il cittadino. Per la fiera e le manifestazioni che la "Cuneo eventi" vuole organizzare l'area è baricentrica rispetto alla città e all'imbocco per le vallate. La scelta fatta dall'amministrazione è alla luce del fatto che Cuneo ha una vocazione turistica e congressuale, che speriamo di far decollare, promesso in campagna elettorale. La costruzione degli stand e dei "capannoni" sarà di competenza della "Cuneo eventi", così come la gestione: si tratta di un'iniziativa di natura imprenditoriale».

Per riuscire a fare la Fiera d'estate già nel '97 a Rocco si dovrà fare un investimento di oltre un miliardo e mezzo.

Gianpaolo Marro

Commercianti

Nuovi orari di apertura

CUNEO. La quinta commissione consiliare, presieduta da Alfredo Manna (Cuneo solidale) ha approvato nei giorni scorsi una serie di aggiustamenti sugli orari di apertura e di chiusura dei negozi e delle altre attività di vendita al dettaglio. L'obiettivo era quello di raccordare le diverse situazioni in via provvisoria, in attesa del «piano di coordinamento degli orari», previsto dalla legge regionale del 6 aprile 1995.

L'ordinanza che, quanto prima, sarà firmata dal sindaco Elio Rostagno, prevede limiti massimi di apertura (non prima delle 7,30 del mattino e dopo le 9, con possibilità di anticipazione alle 7 per latterie e panifici) e chiusura (alle 20, spostabile alle 21 quando è in vigore l'ora legale, con possibilità di arrivare alle 22 per le pasticcerie e generi analoghi). Una certa elasticità è prevista per l'apertura pomeridiana.

Gli artigiani che vendono esclusivamente o prevalentemente i propri prodotti alimentari (pasta fresca, gastronomie, focaccerie, gelaterie, pizza al taglio e simili) sono stati equiparati, per quanto riguarda gli orari, alle pasticcerie. Tutti chiusi, quindi, alle 22 (ora massima). Per quanto concerne le giornate di riposo infrasettimanale, la più «gettonata» continua ad essere il lunedì.

Serrande abbassate il sabato pomeriggio per i rivenditori di auto, moto e cicli (fatte salve le esigenze di presentazione di nuovi modelli), per le cartolibrerie che lo desiderano, in alternativa al lunedì mattina e per i rivenditori di granaglie. I negozi di generi alimentari (esclusi, a seconda delle scelte operate, i supermercati) continueranno a «fare» il giovedì pomeriggio.

Altre novità nel settore della distribuzione riguardano le edicole. Sempre la quinta commissione ha espresso parere favorevole a un nuovo punto vendita di giornali e rivista all'interno degli impianti sportivi delle piscine comunali; ipotizzata anche la possibilità di una apertura all'angolo fra via Medaglie d'Oro e via Avogadro, a seguito di un ricorso al Tar presentato da esercente. Nessuna edicola in più nel quartiere San Paolo ed una nuova iniziativa all'interno del complesso degli Uffici finanziari (quando saranno ultimati). In ipotesi, per un futuro non immediato, una giornaleria potrà essere aperta a San Rocco Castagnaretta, nell'area turistica, ed un'altra in frazione Ronchi nella struttura Misc. Bocciata la proposta di nuova apertura in Brunet presso la cartolibreria Aga. **(m. bo.)**

TERRITORIO

L'acqua del fiume Tanaro deve restare in Piemonte

IN margine alla domanda di concessione per derivare acqua dal Tanaro e divergerle in Liguria, presentata recentemente dalla Società Elettrica Centro Nord, è utile ricordare, pur in sintesi, domande e progetti che, fin quasi dall'inizio del secolo, si sono sviluppati in valle.

La storia ha origine con una domanda presentata fra il 1909 e il 1910 dall'ing. Rinaldo Negri, in rappresentanza della Società Elettrica Riviera di Ponente e con progetto degli ingegneri Attendoli e Riccadonna, che prevedeva la diversione in Liguria delle sorgenti delle Vene del Tanaro con fini idroelettrici e potabili. Il 2 giugno 1914 il ragionier Luchino Sertorio di Torino e il 24 giugno 1916 l'ing. Luigi Figari, di Genova, presentarono altre istanze di diversione delle acque in Liguria.

Nel 1917 le amministrazioni provinciali di Cuneo e di Alessandria, dopo intensi dibattiti nei rispettivi Consigli e con interventi anche nel Parlamento nazionale, ritengono che il problema non possa più essere ignorato e questi tentativi di diversione vadano contrastati. Predisposto dai loro uffici tecnici con la supervisione dell'ing. Marescotto di Torino, presentano un progetto di utilizzazione delle acque del Tanaro lungo il corso naturale. Il Consiglio Superiore dei Lavori pubblici il 15 giugno '23 respinge le istanze e esprime parere favorevole al progetto delle Province di Cuneo e Alessandria, però l'invito a riconsiderare il progetto tenendo presenti, si dice testualmente nel voto del Consiglio Superiore, «nel limite del possibile, gli interessi della Liguria, senza arrecare nocumento ai prevalenti interessi agricoli piemontesi».

Ha così inizio la lunga e tormentata storia di quello che diverrà poi il «Consorzio interprovinciale piemontese ligure per l'utilizzazione delle acque del bacino montano del Tanaro» che si scioglierà all'11 aprile 1968, con l'approvazione da parte del Consiglio Superiore del Disciplinare di Concessione; ma ormai il Consorzio sta per «ibernato» e vedrà poi la conclusione della sua attività con lo scioglimento nel dicembre 1992.

Dalla lunga e sofferta storia del di utilizzazione ligure piemontese delle acque del Tanaro si devono però trarre insegnamenti. Occorre prendere atto che la diversione delle acque dai corsi naturali sperimentata in alcune parti del mondo ha dato risultati negativi. Un'esperienza vicina, quella di Bormida di Millesimo, insegna molte cose. E' necessario, partendo da questo nuovo tentativo di diversione, impostare un discorso in positivo. Pubblico e privato nella Valle Tanaro si devono unire, presentando un progetto che preveda la regolazione delle portate e l'utilizzazione idroelettrica, potabile, agricolo e industriale delle acque nella Valle Tanaro.

Giovanni Romolo Bignami

ALLIANCE

I «trabocchetti» della grammatica francese

Oggi Anne Michel responsabile pedagogica e docente dell'Alliance Française di Nizza concluderà il corso di aggiornamento metodologico. Parlerà i «trabocchetti» della grammatica francese. L'incontro si terrà alle 15, al «Bonelli». Informazioni 0171/66119. **(m. v.)**

PEVERAGNO

La distribuzione dei prodotti agricoli montani

Stasera, in biblioteca, dibattito su «Commercializzazione dei prodotti agricoli montani: quale futuro e quali prospettive» con relazioni di Emilio Di Nardo, Pierpaolo Facciotto, Michele Baudino e Bruno Rivarossa. **[b. s.]**

PIETRA

Il «sindaco» è una commerciante ambulante

E' già al lavoro per programmare nuove iniziative il neo «sindaco» del quartiere di piazza Seminario, Teresa Tosello. L'ambulante (a destra nella foto al momento del passaggio di consegne) sostituisce Emilia Dobreva, albergatrice, designata vice sindaco. Gli assessori: Sergio Martini, Domenico Marabotto, Gennaro Nasta, Francesco Cavallo e Lucina Musso. **[r. s.]**

Vicino alla stazione

Al via i lavori del nuovo parcheggio

BORGO SAN DALMAZZO. La città poco tempo potrà usufruire di un nuovo parcheggio. E' infatti giunta al suo la lunga trattativa tra l'amministrazione comunale e la società Metropolis sull'utilizzo dell'area, un tempo riservata allo scalo merci, della stazione ferroviaria.

Il sindaco Marco Borgogno, ottenuto il nulla osta, ha disposto l'inizio dei lavori che trasformeranno i circa metri quadrati su cui si estende il piazzale in un parcheggio a uso pubblico.

Saranno un'ottantina gli automezzi che potranno trovare posto nell'area: l'accesso sarà in corrispondenza del fabbricato viaggiatori, mentre l'uscita nelle vicinanze della chiesa di Sant'Anna.

«Intanto all'interno della stazione ferroviaria (disattivata dal giugno scorso) - spiega il sindaco Borgogno - si stanno allestendo i locali che ospiteranno l'Ufficio turistico di Borgo, un servizio che la città chiedeva da tempo». **[r. s.]**

Al teatro civico

Un incontro sul moderno in letteratura

Edoardo Sanguineti poeta e docente universitario di letteratura a Genova

CARAGLIO. Importante appuntamento culturale, oggi alle 21, civico, in Roma: il poeta Edoardo Sanguineti parlerà «Letteratura: moderno e dopo». La conferenza fa parte del ciclo d'incontri, organizzati dall'assessorato alla Cultura, sul tema «Il Postmoderno tra realtà e mito». Sanguineti, docente di storia letteratura italiana all'università di Genova, autore di numerosi saggi stato uno degli esponenti del «Gruppo 63». L'intervento poeta sarà introdotto dal professor Martino Pellegrino. **(c. g.)**

SAN DAMIANO

Comunità montana

Contributi alle imprese di alta valle

SAN DAMIANO MACRA. Il Consiglio Comunità montana Valle Maira ha approvato piano di contributi interesse ad artigiani, commercianti e agricoltori. Il progetto è rivolto a tutti gli operatori interessati ad avviare nuova impresa in valle. La Comunità montana è disposta, infatti, a coprire il 12 per cento degli interessi su mutui massimi di milioni.

L'iniziativa riguarda le imprese artigiane, le attività merciali e turistiche con sede a del Comune Cartignano. Per quanto riguarda le imprese commerciali e turistiche saranno finanziate soltanto quelle insediate in centri abitati sprovvisti di tali servizi. Potranno accedere ai contributi anche le imprese agricole con sede oltre i 700 metri di quota.

«L'iniziativa - spiega Mariano Allocco, presidente della comunità montana - punta incrementare l'insediamento in nuove attività produttive e nello stesso tempo a valorizzare i prodotti locali». **(c. g.)**

Oggi in Provincia

Appuntamento con poesia e musica

Emanuele Occelli pianista e poeta droneresa è insegnante al conservatorio

CUNEO. Lionello Sozzi, docente dell'Università Torino, e il droneresa Emanuele Occelli, pianista e poeta che insegna al conservatorio «Verdi», gli ospiti della lezione del laboratorio «Ape», oggi alle 16, nella sala Falco della Provincia, in corso Dante. Sozzi illustrerà il percorso lirico di Philippe Jaccottet, mentre Occelli presenterà le sue poesie raccolte in «Catalogo d'ombra», «La stagione dei tristi» e altri canti. La lettura poetica è affidata ad Adriana Gioelli della sezione staccata di Cuneo del Conservatorio. **(v. p.)**

IL TACCUINO DELLA PROVINCIA

LETTERE AL GIORNALE

pericolosa in

C'è una casa semidiroccata nelle vicinanze di piazza Brunone Lanteri, pericolosa per chi ci passa vicino. Possibile che non la si possa far abbattere o sistemare? E magari togliere l'erbaccia che cresce da anni in questa zona, senza che provveda a eliminarla?

Giuseppe Barale, Cuneo

fermata in più a Madonna dei Fiori

Vogliamo rendere noto alla popolazione che abbiamo invitato la direzione regionale Fs a voler istituire una fermata intermedia tra le stazioni di Bra e Bandito, del servizio ferroviario sostitutivo in viale Madonna dei Fiori. Gli utenti del servizio residenti nei quartieri nord della città distano oltre 8 chilometri dalla stazione ferroviaria di piazza Roma: una procedura simile a quella richiesta è già stata attuata sulla linea ferroviaria Bra-Ceva.

Guida, sindaco di Bra

All'ospedale Ceva professionalità

Per un breve periodo di analisi e cure, sono stato ricoverato all'ospedale di Ceva; non conoscendo personalmente il servizio-sanitario credevo sinceramente di finire in purgatorio o in un lager. Posso alcun dubbio affermare che in quel piccolo ospedale ho trovato tanta gentilezza, simpatia e cordialità e cosa importante, serietà e professionalità.

Aurelio Mitri, Millesimo

Chi multa i ciclisti indisciplinati?

Perché nulla è stato fatto finora eliminare lo scandalo degli escrementi dei cani? Quanti possessori di bestiole sono stati multati perché non usano secchetto e paletta? Quante multe sono fatte a coloro che mentre passano in bicicletta sul viale Angeli, lato pedoni, nonostante vi siano segnali di divieto?

Lettera firmata,

Scrivere a La Stampa Via Settembre 30, Cuneo Fax: 0171/320430

NUMERI UTILI

AUTOAMBULANZE

Cuneo: 66.444; 316.313; **Cri** 441.744; **Alba-Asti-Torre:** 520.144; **Bagnolo:** 382.836; **Borgo:** 346.282; **Borgo San Dalmazzo:** 260.013; **Bra:** 423.370, 42.01; **Busca:** 945.658; 945.455; **Caraglio:** 619.102, **Ceva:** 72.31, **Demonte:** 95.115; **Dronero:** 918.333, **Fossano:** 699.111; **Garessio:** 81.083, **La Morra:** 50.116; **Lisio:** 929.113, **Mondovì:** 552.255; **Monforte d'Alba:** 787.313, **Montalcino:** 64.319; **Moretta:** 911.010; **Morozzo:** 772.555; **Neive:** 677.407; **Nizza Belbo:** 798.386, **Peveragno:** 94.254, **Peveragno:** 339.166, **Racconigi:** 84.844, **Saluzzo:** 45.245-470.00; **Santo Stefano Belbo:** 0141.840.666; **Sommariva del Bosco:** 551.02; **Savigliano:** 719.111; **Vinadio:** 959.126.

DI

A Cuneo oggi è di turno con orario dalle 8 alle 22 (a serranda aperta) e dalle 22 alle 8 (a serranda abbassata) la farmacia Bertero, via Roma 19, telefono 692.938. Per gli altri Comuni la farmacia di turno svolgono anche la reperibilità notturna, su chiamata, dietro presentazione di ricette mediche urgenti.

Alba: Moretta, corso Langhe 1, tel. 440.37

Bra: San Rocco, via Principe 9, tel. 412.505

Fossano: Municipale 1, via Roma 83, tel. 80.539

Mondovì: Travaglio, piazza Santa Maria Maggiore 7, tel. 42.205

Saluzzo: Comunale, via Torino, tel. 249.148

Savigliano: Paschetta, piazza Santarosa 55, tel. 71.29.78

MEDICI

Notturna, prefestiva e
Usl di Cuneo 269632 oppure 280013
Usl di Alba 316.316.
Usl di Borgo 269.632, 280.013.
Usl di Bra 420.273.
Usl di Ceva 72.31.
Usl di Dronero 269632 oppure 280013
Usl di Fossano 699.111.
Usl di Mondovì 550.111
Usl di Saluzzo 215.111
Usl di Savigliano 719.111.

pronto intervento

Cuneo: 112; **Alba:** 441.333; **Borgo S.** 269.333; 71.000; 695.210; 474.44; 333; **Bra:** 48.444; 22.333.

POLIZIA DI STATO

Questura: pronto intervento 113
Centralino: 443411
Stradale: Cuneo: 696.222; **Ceva:** 71.182; 42.116; **TO-SV** (0172) 495.600.

VIGILI

Cuneo: 116; **Com. prov.** 698.248.

STATO CIVILE

CEVA

Amabile Davide (Priola); Costamagna Eleonora (Magliano Alpi); Diamanti Davide (Piodio); Fontana Sabrina (Gorzegno); Galetti Monica (Bagnasco); Giribaldi Benjamin (Cairo Montenotte, provincia Savona); Guglielmi Ilenia (Ceva); Oscarino Andrea (Ceva); Paolazzo Andrea (Marsaglia); Pennino Samuele (Castellino Tanaro); Penone Maria (Carcare); Penone Silvia (Carcare, provincia Savona); Ricca Serena (Calizzano, provincia Savona); Rossotti Miriam (Perlo).

MORTI. Belli Anna Maria, 81 (residente a Ormea), casalinga; Inese, anni (residente a Cengio), pensionata; Giovanni Battista, 86 anni (residente a Ceva), pensionato; Fenoglio Angela, 79 anni (residente a Camerana), pensionata; Caterina, 72 anni (residente a Sale Langhe), pensionata.

ALBA

Giovine Emanuele (Alba), Biengio Lorenzo (Monticello d'Alba), Martina (Torino), Rossetti Mattia (Neive), Ibishi Franc (Novello), Nizza Federica (Monteu Roero), Mirco (Alba), Marco (Diano d'Alba), Giardino Silvio (Alba), Federico (Alba), Santo Alessia (Santa Vittoria d'Alba), Busso Andrea (Cissone).

Reineri Maddalena, 82 anni (residente a Alba), pensionata; Cora Pietro, 66 anni (residente a Monesiglio), pensionato; Franco Maria, anni (residente a Monteu Roero), pensionata; Porello Teresa, anni (residente a Torino), pensionata; Cravanzola Antonia, 63 anni (residente a Alba), pensionata; Stroppiana Aldo, 69 anni (residente a Alba), pensionato; Raimondo Agostina, 82 anni (residente a Diano d'Alba), pensionata; Gibboni Ruggiero, 74 anni (residente a Bra), pensionato; Rizzolo Secondo, anni (residente a Cortemilia), pensionato.

Casalino Francesco, anni, impiegato (residente a Alba), con Bonifacio Loredana, 30 anni, commerciante (residente a Alba).

MORTI. Mannuni Fulvio, 83 anni (residente a Dronero), pensionato; Bragazzi Rosanna, 53 anni (residente a Dronero), impiegata.

Eloisa (Cuneo); Poltano (Cuneo).

Sereno Maria, 93 anni (residente a Busca), pensionata; Rinaudo Domenica, 81 anni (residente a Busca), pensionata.

APPUNTAMENTI

SCIENTIFICO

«Astenia e cambi di stagione»

Stasera, alle 21, nella sala delle conferenze del liceo scientifico di via Zovetto, a Cuneo, nell'ambito del corso di medicina alternativa, Giorgio Oderda parlerà su un problema di ampio interesse: «Astenia e cambi di stagione».

CHIESA

Il mondo api

«Il meraviglioso mondo delle api» è il titolo della conferenza in programma questa a cominciare dalle 21, alla cooperativa «La Pesa» frazione Vi- Chiusa Pesio.

OSPEDALE

Medico, paziente, nuova Sanità

Domani mattina alle 9, nel salone rappresentanza dell'ospedale «Santa a Cuneo, si terrà un convegno sull'importante tema «Il valore della relazione medico-paziente nella nuova Sanità». L'iniziativa è stata organizzata dal Collegio dei primari dell'ospedale del capoluogo.

Il Comune ha fatto distribuire un questionario a esercenti e ambulanti

Fossano, referendum sul mercato

Si deve decidere se lasciarlo in centro o trasferirlo in periferia. Gli ortolani vorrebbero le loro bancarelle in piazza d'Armi. Gli abitanti del Borgo vecchio protestano per i disagi

FOSSANO. Il mercato settimanale va bene così com'è, o bisogna cambiare la sistemazione delle bancarelle? Questo il succo di un lungo e articolato questionario distribuito dal Comune di Fossano (assessorato al Commercio) a circa 700 esercenti. L'indagine coinvolge sia gli ambulanti, sia i commercianti e gli artigiani che operano nel centro storico.

La diversa sistemazione del mercato settimanale è stata sollecitata in diverse occasioni i più «accesi» sono gli ortolani (che attualmente sono in piazza Castello) autori di diverse petizioni in cui chiedono lo spostamento in piazza d'Armi almeno del mercato della verdura, penalizzato dalla mancanza di parcheggi e dai continui spostamenti in occasione delle manifestazioni cittadine.

In una «contro-petizione» alcuni altri ambulanti che operano in piazza Castello hanno respinto le critiche degli ortolani.

Gli abitanti del centro storico a loro volta hanno sollevato a più riprese la questione dell'intasamento nel giorno di mercato che crea problemi di sicurezza perché impedisce il passaggio di mezzi del soccorso.

Che fare? Dare retta a chi vuole spostare il mercato in una zona più periferica e meno intasata, o a chi difende il mercato in centro storico?

«Proprio per evitare una scelta approssimativa, dando ragione a chi grida più forte, abbiamo deciso di sentire il parere di tutti attraverso questo sondaggio che, essendo stato predisposto per l'elaborazione informatica delle risposte, ci fornirà dei dati oggettivi - dice l'assessore, Franco Biandino -. Quando conosceremo il parere degli operatori andremo a confrontarci anche con gli abitanti dei quartieri interessati».

Un vigile urbano mentre consegna a un ambulante il questionario preparato dal Comune di Fossano sul mercato

Il questionario distribuito mercoledì tra le bancarelle del mercato ha suscitato grande interesse tra gli ambulanti.

«Ci stupisce che qualcuno voglia spostare il mercato - dice Katia Ciurlanti, che ha una bancarella di accessori per l'abbigliamento in via Roma -; noi qui ci troviamo benissimo».

«Bisogna evitare di fare tanti spostamenti - dice Silvano Rosa, che ha un banco di maglieria -; i clienti restano disorientati. Bisogna mettere maggiore ordine tra le bancarelle per consentire il passaggio di eventuali mezzi di soccorso».

«Si risolva il problema della mancanza dei parcheggi - dicono i titolari del bar Castello -, ma non si privi il centro storico delle bancarelle».

Luigina Ambrogio

Savigliano: perché si negano le docce dei centri sportivi

Niente servizi igienici per gli extracomunitari

SAVIGLIANO. «Mettiamo a disposizione dei nuclei famigliari di extracomunitari che vivono in città i servizi igienici degli impianti sportivi, affinché possano disporre dei bagni per potersi lavare, di cui spesso non dispongono nelle abitazioni che occupano». La proposta è stata formulata dal consigliere comunale di «Insieme per» Sergio Mondino nel corso della seduta dell'altra sera.

Il problema - ha detto Mondino - è nato nel corso della riunione che l'amministrazione e la consulta della solidarietà hanno avuto con la comunità marocchina, la più numerosa delle comunità di extracomunitari residenti a Savigliano. Il più delle volte sono costretti ad abitare in alloggi in condizioni fatiscenti, privi di servizi igienici, nei quali non hanno la possibilità di fare il bagno. Non chiedo che si ricostruiscano i bagni pubblici come una volta; ritengo però che, data la presenza di numerosi impianti sportivi in città, si potrebbe dare agli extracomunitari la possibilità di usufruirne in orari particolari, quando questi non siano troppo affollati: vedrei bene, in particolare, la piscina e il Palazzetto dello sport».

Negativa la risposta dell'assessore allo Sport. «Al momento - ha detto Franco Ghirardi - non è assolutamente possibile. Anche io ero presente a quella riunione e sono conscio del problema. Tuttavia, gli impianti sono talmente oberati di persone che li frequentano a scopo sportivo a tutte le ore, che non è possibile dare spazio ad altri frequentatori. Anche se Savigliano dispone di molte strutture sportive, i praticanti sono così tanti che addirittura si sovrappongono i vari turni. Aggiungere altri utilizzatori dei servizi igienici è davvero possibile».

Alla riunione, in cui è emerso il problema dei bagni, hanno partecipato una trentina di persone, quasi tutti marocchini e tutti in regola con il permesso di soggiorno; oltre ai rappresentanti dell'amministrazione, vi hanno preso parte anche rappresentanti di varie associazioni di volontariato: San Vincenzo, Centro italiano femminile, Centro di aiuto alla vita.

Gli immigrati hanno dimostrato di apprezzare l'accoglienza della popolazione saviglianese e loro confronti e hanno manifestato l'esigenza di avere un luogo di incontro e di aggregazione per poter mantenere e sviluppare la loro cultura e religione. Per mantenere il contatto con gli extracomunitari e sviluppare ulteriormente gli argomenti emersi nella prima riunione, a maggio si procederà all'elezione di un rappresentante della comunità marocchina di Savigliano, che sarà un referente nel Comune. Saranno chiamati a votare tutti i cittadini marocchini maggiorenni, uomini e donne, residenti in città. **[p. b.]**

INIZIATIVA

Piccoli orti ai pensionati

Il Comune di Savigliano mette a disposizione dei pensionati degli appezzamenti da coltivare a orti lungo la riva del torrente Mellea, alle spalle della zona artigianale di via Alba. «E' nostro intento - dice il vice-sindaco, Luciano Botta - dare corso a iniziative e attività di carattere sociale, allo scopo di facilitare l'impiego del tempo libero, specificamente mirate a quelle fasce di cittadini già collocati a riposo dalle attività lavorative. Tra queste trova possibile realizzazione quella relativa alla coltivazione degli orti». I lotti di terreno verranno assegnati ai pensionati che abbiano compiuto i 60 anni e che presentino apposita domanda: avranno una superficie di 75 metri quadrati ciascuno e il canone annuo sarà di 40 mila lire. Ai fini dell'assegnazione si seguirà l'ordine cronologico di presentazione della domanda. Negli orti sarà vietato l'allevamento di animali e l'uso di anticrittogamici non consentiti. **[p. b.]**

Sedici miliardi con i formaggi

Domenica in festa a Peveragno trecento produttori «Valle Josina»

PEVERAGNO. Il caseificio cooperativo Valle Josina celebra domenica i primi trent'anni di attività con il raduno degli oltre trecento soci, chiamati a festeggiare con l'anniversario il traguardo dei sedici miliardi di affari, raggiunti lo scorso anno. Spiega il presidente Bartolomeo Gay: «Nel 1966 i soci erano appena 29 e solo due i quintali di latte quotidiani conferiti. Oggi i soci sono 300 e nel 1995 hanno consegnato alla cooperativa 10 milioni e mezzo di chilogrammi di buon latte, che raccogliamo ogni giorno in 19 comuni. La maggior parte del latte è trasformato in formaggio tipo. L'anno scorso abbiamo prodotto e commercializzato 8 mila quintali di Bra tenero, 2 mila di Bra duro, 600 ql. di Raschera e 200 ql. di Toma Piemontese. Possiamo contare su 18 punti di vendita e su una rete commerciale che abbraccia Piemonte, Liguria, Valle d'Aosta, parte della Lombardia e del Veneto, con esportazioni anche sulla Costa Azzurra».

Aggiunge il direttore Oreste Bertola: «Il nostro caseificio è stato tra le prime realtà produttive a ottenere il prestigioso bollo Cee sinonimo di garanzia produttiva. Se pure positivo il bilancio, non possiamo dormire sugli allori. I costi salgono vertiginosamente, gli utili diminuiscono in proporzione. Comunque riusciremo a pagare ai soci oltre il prezzo regionale anche un discreto conguaglio. Comunque è sempre più difficile combattere contro le multinazionali che guardano solo al prezzo e non alla qualità del prodotto, come facciamo noi».

Alla fine degli Anni 80 la Locatelli di Moratta (ora Nestlè) abbandonava centinaia di allevatori del Monregalese, perché il costo della raccolta veniva giudicato troppo elevato. E il caseificio Valle Josina è subito subentrato, fatto in anni più recenti per numerose piccole partite disdettate dalle multimazionali del latte. Commenta ancora il direttore Bertola: «Abbiamo un autocisterna che ogni giorno percorre 160 chilometri di strade di montagna per raccogliere cinquanta quintali di latte, consegnato da decine di piccoli produttori. Senza noi molte altre stalle dovrebbero chiudere. Però spendiamo più di 100 lire il litro, mentre l'industria privata che opera in pianura, se la cava con cinque di venti. Fino a 6 anni fa la Regione ci riconosceva un contributo per la raccolta, che poi ci è stato tolto con conseguenze sui nostri bilanci. Chiediamo alla Regione di aiutarci promozionando i formaggi doc».

Gianni Dal

ORMEA

Edicolante di 40 anni

Ecco è una donna a guidare la Pro loco

ORMEA. Fulvia Michelis, 40 anni, commerciante, titolare dell'edicola di via Roma, è stata nominata presidente della Pro loco in sostituzione di Mirko Rizzo, impiegato del Banco Azzoaglio e consigliere comunale, che ha rassegnato le dimissioni.

«Sostenuto da una cinquantina di soci il nostro sodalizio - spiega la neo eletta - è da sempre impegnato nell'organizzare manifestazioni folcloristiche, sportive, musicali, tese a rilanciare le tradizioni locali e a valorizzare il turismo».

Il programma di aprile prevede domani lo spettacolo «Rio Carnaval» con ballerine brasiliane e danze sudamericane. Venerdì 19 concerto della soprano Donatella Fazio. Venerdì 26 «incontri musicali» con la scuola media di Nichelino. Maggio (martedì 7) si aprirà con l'esibizione nella Sala Società operaia, dieci orchestre di «liscio». **[s. c.]**

DALLA PROVINCIA

VILLAR SAN COSTANZO

Stasera s'inaugura la sagra del «saleset»

Oggi prende il via, nell'area del centro sportivo comunale, lungo la Dronero-Busca, la «VI sagra dei saleset». A partire dalle 19,30 degustazione di «saleset» e trote al cartoccio. **[c. g.]**

MONDOVI'

I degustano i vini delle colline di Cortemilia

Stasera, domani e domenica, dalle 17 alle 20, all'enoteca «La Cuccagna», in corso Statuto, ex Besio, degustazione dei vini della cantina «Rossello» di Cortemilia. **[l. f.]**

All'Itis incontri per «maturandi»

Oggi, dalle 15,30 alle 18, all'Itis «Vallauri» di Fossano, incontri con docenti e responsabili di segreteria delle facoltà di Giurisprudenza, Scienze politiche, Diploma in Servizio sociale dell'Università di Torino, aperti a tutti i diplomandi e maturandi del Cuneese. **[l. a.]**

«La difesa dei consumatori e i diritti dei cittadini»

Stasera alle 21 nella sala dell'istituto musicale a palazzo Burgos, in via Bava, a Fossano, incontro promosso dal Movimento consumatori, nell'ambito dell'attività «Sportello del cittadino» sul tema «Difesa dei consumatori e diritti dei cittadini». Appuntamento aperto a tutti. **[m. bo.]**

ROBILANTE

Investito da un'auto guida in 30 giorni

Fabrizio Bellora, di Santo Stefano Belbo, strada Moncucco 11, è stato investito da un'auto a Robilante. Soccorso è stato ricoverato all'ospedale di Cuneo. Guarirà in 30 giorni. **[g. p. m.]**

Lo smaltimento dei rifiuti costerà oltre un miliardo

Costerà un miliardo e cento milioni lo smaltimento dei rifiuti nel '96. L'importo è stato comunicato al Comune dalla «Castalia», la società che gestisce la discarica in località Castello di Nebbia a Fossano. **[p. b.]**

LOTTERIA

Gratta e vinci da 10 milioni venduti a Centallo e Barge

Venduti ieri due «Gratta e Vinci» da 10 milioni. Alla tabaccheria di Alberto Grosso in viale Mazzini 76 a Barge e alla rivendita giornali Rosso-Giordano di via Roma 41 a Centallo. **[r. s.]**

Nissan L35.

Oggi più che mai è davvero un **piacere** lavorare con i veicoli industriali Nissan: **portata ribaltabile** i **modelli elettrici**, sedile di guida ad alta ergonomia, **cabina** perfetta e **cella frigo** a richiesta per darvi ancora più comfort. Un rapporto qualità/prezzo unico. Le **garanzie** di serie Nissan: **fino a due anni** o **200.000** km sui gruppi lubrificati e una capillare rete di assistenza in tutta Italia.

LA GAMMA

Modello	P.T.T. (t.)	C.C.	
35.085	3.500	3.000	32.700.000
35.095	3.500	4.000	34.930.000
50.095	5.000	4.000	37.820.000
60.095	6.000	4.000	45.440.000
70.095*	7.000	4.000	47.640.000
90.150**	9.000	6.000 turbo	58.340.000
115.180	11.500	7.000 turbo	72.360.000
130.180	13.000	7.000 turbo	73.910.000
140.230	14.000	7.000 turbo	102.990.000

Disponibili anche in versione declassata (*) 6.49, (**) 7.991 e 7.491
* Prezzi riferiti al passo 1, Iva e messa su strada esclusi

FINANZIAMENTI PERSONALIZZATI
Nitafin S.p.A.

PER TUTTO IL MESE DI APRILE
FINO A L. 25.000.000 IN 36 RATE
A TASSO ZERO
Es. L. 70.095 Passo 1 listino L. 47.640.000 - Anticipo L. 22.640.000 spese istruttoria L. 250.000 finanziamento L. 25.000.000 in 36 mesi a tasso zero Tan 0.01 Taeg 0.66. E' un'iniziativa della Nitafin. Targa salvo approvazione

TARGA
NISSAN

LE NISSAN TARGATE CUNEO

CUNEO - MAD. OLMO
Via Torino, 178 - Tel. (0171) 41.24.41

MONDOVI'
Via Torino, 64 - Tel. (0174) 42.064

SALUZZO
C.so Roma, 50 - Tel. (0175) 44.756

VENDITA - ASSISTENZA - RICAMBI

Domani mattina l'apertura della trentasettesima Fiera di Primavera

Mondovì invasa dagli stand

Le strade del rione Breo saranno chiuse al traffico occupate da bancarelle e padiglioni
C'è un nuovo piano viabilità. Parcheggi in piazza Perotti, piazzale Ravanet e al Borgato

MONDOVI'. La trentasettesima Fiera di Primavera sarà inaugu- domani, alle 9,30, con cerimonia nella piazza davanti al Municipio.

La città si sta preparando con grande impegno all'appuntamento. Strade, vie e piazze si stanno rifacendo a look, con particolare attenzione alla puli- di carreggiate e marciapiedi, all'aspetto di siepi, piante ed aiuole.

Il centro storico sarà il cuore dei due giorni di festa. Ogni angolo preparerà qualche sorpresa per i visitatori, che sono attesi a migliaia. Entrando in città da corso Statuto, per tutta la sua lunghezza il pubblico potrà ammirare l'esposizione di auto nuove e d'occasione, cicli e motocicli: secondo le previsioni, dovrebbe trattarsi di circa quattrocento veicoli, esposti a disposizione da una trentina di saloni automobilistici. Gli automezzi saranno in piazza Ellero (lato Consorzio Agrario) e piazza Repubblica, davanti al fabbricato dell'ex stazione ferroviaria. Nella stessa area ci saranno anche gli autocarri, alcuni dei quali decorati artisticamente, e tutto quanto riguarda la meccanizzazione agricola. E' la prima volta che le auto, nelle passate edizioni concentrate in un'unica zona espositiva, sono disseminate in diversi punti della fiera.

Lungo l'arteria principale di Breo troveranno posto anche le bancarelle di prodotti artigianali. L'artigianato sarà inoltre protagonista in via Sant'Agostino e piazza Cesare Battisti, dove l'Associazione Artigiani Monregalesi allestirà una tenda, in cui saranno presenti tutti i settori produttivi.

Molti gli spazi riservati anche ai commercianti in via Sant'Agostino e via Beccaria. Le piazze Ellero e Mattatoio ospiteranno invece il «Gran Marcato di Primavera», con la disponibilità di tutte le merci ed i generi in commercio. Sotto la tettoia di piazza Ellero, solo domenica, appuntamento anche con l'antiquariato. Ed ancora: in piazza Santa Maria Maggiore esposizione di hobbystica e tempo libero; dietro l'ex stazione arredo urbano, case prefabbricate, aree verdi attrezzate. Ci saranno anche gli animali della rassegna curata dall'Apa.

Quindi, in piazza Sant'Agostino, prodotti naturali ed arredi da giardino, che occuperanno, con i bonsai, anche piazza San Pietro.

La polizia municipale ha predisposto il nuovo piano viabilità. Il centro storico sarà chiuso al traffico per i due giorni della fiera, la circolazione è deviata su viale Vittorio Veneto, per Cuneo, le stazioni sciistiche e l'autostrada. Per Ceva, si scende lungo via Aldo Moro, piazza Perotti e ponte della Madonnina. Comodi parcheggi sono predisposti in piazza Perotti, al Borgato ed in piazzale Ravanet (Giardini). [p. s.]

In alto bancarelle in via Sant'Agostino
Il commerciale di Mondovì
Sopra l'assessore Bruno Cavallo

Appuntamenti

Tre concerti e un concorso

MONDOVI'. Alla Fiera di Primavera ci saranno solo mercio, artigianato, agricoltura e antiquariato. I visitatori potranno assistere anche ad alcuni momenti di intrattenimento artistico e musicale.

Sabato e domenica il programma prevede tre spettacoli. Sabato, alle 21, nella piazzetta del caffè Statuto, saranno protagoniste le canzoni del gruppo «Ibandas». Domenica, invece, toccherà alle esecuzioni classiche delle Scuole Musicali di Mondovì e Fossano due appuntamenti nelle piazze del centro storico. In piazza Roma, invece, saranno in mostra le fotografie del concorso organizzato dal Comune e sponsorizzato da «Magic Foto Video». L'appuntamento prevede un selezione degli angoli più suggestivi di Mondovì. Per il concorso sono in palio ricchi premi.

«Siamo soddisfatti della risposta avuta da parte di tutte le categorie - commenta l'assessore alle Manifestazioni Bruno Cavallo, che ha coordinato l'organizzazione della Fiera -. Ci auguriamo che anche il tempo ci aiuti a rilanciare la manifestazione, premiando i nostri sforzi».

Alla Fiera di Primavera sarà presente anche uno stand della Croce Rossa Italiana: a disposizione degli utenti ci sarà il personale del Sottocomitato di Mondovì. «Anche in un'importante occasione di festa quale la Fiera - spiegano i coordinatori dell'iniziativa proposta dal presidente -, la Cri ci sarà per raccogliere adesioni, informare la popolazione di tutte le sue iniziative, ma anche per assistere, pronti ad intervenire, allo svolgimento della manifestazione, un momento significativo per il nostro territorio». [p. s.]

Associazione Artigiani della Provincia di Cuneo

ASSOCIAZIONE ARTIGIANI della Provincia di Cuneo SEZIONE DI MONDOVI'

Associazione Artigiani della Provincia di Cuneo

PRESENTA

ARTIGIANI IN FIERA

PADIGLIONE ESPOSITIVO
alla
FIERA DI PRIMAVERA 13-14 APRILE
Piazza Cesare Battisti

gli Artigiani

PERSEA
Ceramiche Artistiche

L'ARTIGIANO del VETRO
vetri d'arte

L'ALBUM - studio fotografico

F.lli PALLAVIDINO
riscaldamento

PASSARETTA
nuove decorazioni

DANNA - cancelli elettrici

I.S.A. - serramenti in alluminio e P.V.C.

SAISEF - pavimentazioni civili e industriali

PRESENTANO UNA RASSEGNA DI PRODOTTI ARTIGIANALI LA CASA E IL TEMPO LIBERO

agenzia RIELLO

ALPI Elma

di Camaglio & C. snc

- VENDITA
- INSTALLAZIONE
- MANUTENZIONE
- CONDUZIONE IMPIANTI TERMICI e CONDIZIONAMENTO
- TELEGESTIONE CLIMATICA COMPUTERIZZATA
- CONSULENZA

Via Alba 1 - Mondovì - telefono 0174 42.176 - fax 0174 551486

Società certificata UNI 29002 (ISO 9002) dall'ICIM per l'esercizio e la manutenzione degli impianti termici.

ICIM ISO Cert. n°0334

all'assunzione del ruolo di responsabile

Collaboratore tecnico operante nella zona dell'alta Val Tanaro:
signor MAO Gianfranco - via Novaro, 43 - Ormea
telefono 0174 391048 - cellulare 0330 667806

MATERIALE TRATTAMENTO ACQUA

Cillichemie

«PRESENTE IN FIERA»

L'AUTO CHE TI PENSA

Franco Govone

Via Piave, 6 - MONDOVI' - tel. 0174 40.355 - cel. 0336 230.316

Vendita Assistenza Ricambi

PEUGEOT PERCHÉ L'AUTO SIA SEMPRE UN PIACERE

Presente in FIERA

406 PEUGEOT Baravalle s.n.c.

MONDOVI' via Cuneo, 34 Tel. (0174) 42.9898

Sede assistenza: MONDOVI' - Vecchia Cuneo, Tel. (0174) 68.83.23

tutto giardino

idee nuove per il giardino, il lavoro e il tempo libero

NOVITA'

motoquattro omologato su strada

CONCESSIONARIA POLARIS

HONDA POWER EQUIPMENT

YAMAHA POWER PRODUCTS

MONDOVI' VIA LANGHE, 35 tel. 0174 55.16.35

Lo storico edificio inagibile dai primi Anni Ottanta

Bra, sfida per salvare il cinema «Politeama»

BRA. Il Comune lancia [illegible] con [illegible] per un progetto di recupero del cinema-teatro Politeama, inagibile [illegible] primi Anni Ottanta. Il termine per l'iscrizione scadrà l'8 maggio, [illegible] per la presentazione degli elaborati c'è tempo fino a settembre. «Il [illegible] è riservato ad architetti e ingegneri della provincia - spiega il vicesegretario comunale, Roberto Possolo -; i moduli sono disponibili all'ufficio contratti».

Concetta Bernardo, insegnante [illegible] Lettere allo scientifico «Giolitti», sta svolgendo [illegible] curate ricerche per ricostruire [illegible] storia del Politeama. Entro fine anno uscirà un libro, patrocinato [illegible] Comune, nel quale saranno raccolti documenti, foto, locandine [illegible] testimonianze sulla storia del teatro. «Il con[illegible] di idee per il progetto di recupero - dice la professoressa Bernardo - è il primo passo per riattivare [illegible] struttura [illegible] la città merita, soprattutto per le grandi tradizioni che [illegible] inizio Novecento legavano Bra alla lirica e alla recitazione».

Il Politeama venne costruito a [illegible] secolo su progetto dell'arch. Achille Sfondrini. Il Comune [illegible] attinto i fondi [illegible] una parte del lascito testamentario dell'avvocato Giuseppe Boglione. «L'architetto Sfondrini - riferisce Concetta Bernardo - privilegiava l'acustica. Progettò una ventina di teatri, fra i quali il "Costanzi" di Roma e il "Verdi" [illegible] Padova». Sfondrini morì nel gennaio del '900 [illegible] potè «collaudare» la struttura, che passò ai suoi eredi, subendo lunghi ritardi per il completamento. L'inaugurazione avvenne il 1° settembre 1900, con l'esecuzione del «Rigoletto» [illegible] Giuseppe Verdi. «Il primo decennio di attività fu il migliore - spiega la professoressa Bernardo -; il teatro ospitò importanti spettacoli lirici [illegible] teatrali. Poi, negli Anni Cinquanta, fu "ridotto" a cinematografo».

Concetta Bernardo sta portando a termine la sua ricerca sulla storia del Politeama: chi dispone di materiale di qualsiasi genere legato alla storia del Politeama può telefonare allo 0172-412650. Documenti, fotografie, locandine, testimonianze, saranno raccolti in [illegible] volume che sarà edito dal Comune.

Renato Arduino

Il cinema-teatro Politeama di Bra venne costruito all'inizio del secolo

Progetti sul Teatro sociale

Grande interesse intorno al Teatro sociale che, dopo 60 anni di abbandono, sta tornando a rivivere. Mentre volgono al termine i lavori [illegible] di ristrutturazione e ampliamento, si pensa già alla gestione del grande complesso, che sarà dotato di due sale: quella ottocentesca da [illegible] posti, restaurata, e quella di [illegible] costruzione, da 800 posti. Anche se non è [illegible] stata presa nessuna decisione, l'orientamento dell'Amministrazione è di costituire [illegible] società [illegible] Comune, enti pubblici e gruppi privati, strutture artistiche. Si tratta di un problema importante da risolvere sotto il profilo dei costi [illegible] per garantire [illegible] utilizzo dell'opera. Oltre agli spettacoli teatrali e ai concerti, [illegible] vorrebbe farne anche un centro congressi. [g. f.]

IN BREVE

Tentano [illegible] scassinare una cassaforte

I ladri hanno [illegible] scassinare la cassaforte [illegible] dell'ufficio di conciliazione del Comune, in via Manzoni 8. Entrati [illegible] rompendo il vetro di una finestra, hanno [illegible] estrarla [illegible] muro [illegible] di aprirla, ma non sono riusciti. [g. f.]

Assemblea nazionale dell'Onaf nell'enoteca

Domani l'assemblea nazionale Onaf si riunisce nella nuova sede dell'enoteca regionale. I lavori saranno aperti alle 15 con la riunione del consiglio generale; alle 17, [illegible] presidente Onaf Giacomo Oddero aprirà l'assemblea [illegible] la relazione sull'attività svolta e sugli obiettivi. Seguiranno esame e approvazione del bilancio consuntivo '95 e del preventivo '96, la discussione e il voto sulle modifiche statutarie e del regolamento dell'Onaf. Alle 19,30, cerimonia [illegible] investitura dei nuovi maestri assaggiatori, poi la [illegible] [g. d. m.]

ALBA

Sbandieratori e musici alle convention [illegible] «Palio»

Ventisette sbandieratori e musici della «Città di Alba» partono oggi per il Brasile dove parteciperanno alle convention di presentazione [illegible] nuova auto Fiat «Palio». [g. f.]

[illegible]

Al [illegible] «Arpino» si parla di bioetica

Stasera (ore 21), al [illegible] «Arpino», si parlerà di «Bioetica: scienza per la vita, [illegible] società e la persona». E' il primo dei 4 incontri [illegible] nizzati dal centro studi Don Primo Mazzolari sulla bioetica; relatore il teologo Giannino Piana, dell'Università di Urbino. [r. a.]

ALBA

Amministratori e volontari in Bosnia

Una delegazione [illegible] amministratori e rappresentanti del volontariato albese è partita [illegible] per Zavidovici, in Bosnia. La visita è in previsione di un gemellaggio [illegible] «pace e democrazia». [g. f.]

LA [illegible]

I venerdì del barolo nella cantina comunale

Per i «venerdì del barolo» stasera, alla cantina comunale, degustazione [illegible] confronto di vini di diverse [illegible] e provenienza. L'incon[illegible]ro terminerà con l'abbinamento ad un formaggio. [g. f.]

ALBA

[illegible] scoperta dei tesori artistici

Oggi (municipio, [illegible] 18,30) sarà presentata l'«Operazione città aperte 1996» che permetterà di aprire alle visite i tesori artistici di Alba, Bra, Cherasco e [illegible] paesi di Langa [illegible] Roero. [g. f.]

[illegible]

Manifestazioni culturali alla Galleria Galeasso

Oggi (ore 17) sarà presentato alla Galleria d'arte Galeasso, via Mazzini 2, [illegible] programma di manifestazioni artistico-culturali. [illegible] organizzate da un comitato con la Galleria in occasione del [illegible] 35° [illegible] fondazione [illegible] col patrocinio [illegible] città di Alba. [g. f.]

Spazi da vivere...
Tutte le ultime novità create dalle grandi firme
7° SALONE DECORAZIONE E GIARDINO
dal 12 al 16 Aprile 1996
MONTE CARLO - ESPACE FONTVIEILLE
Informazioni: Tel. 00-33 93 10 63 63 - Fax 93 10 63 64

LA CORTE D'APPELLO DI TORINO

[illegible] 19.09.1995 ha pronunciato la seguente sentenza, definitiva in data 14.02.1996, contro [illegible], nato a Mondovì il 28.05.1946 residente Magliano Alpi

IMPUTATO

A) del delitto di cui agli artt. 81 cpv. C.P., 2 L. [illegible] per [illegible], con più azioni [illegible] del medesimo disegno criminoso, emesso l'assegno bancario sottoindicato che, presentato in tempo utile nel luogo di pagamento, non veniva pagato per difetto di provvista: n. [illegible]94 Cassa Rurale ed Artigiana di Benevagienna, filiale [illegible] Narzole, per L. 1.375.000 in Narzole [illegible].1992;

B) [illegible] delitto [illegible] agli artt. 81 cpv. C.P., 1 lt. 386/90 per aver emesso gli assegni bancari sottoindicati, dopo che l'autorizzazione del trattario [illegible] [illegible] 15.06. [illegible]: 1) n. 0000199513 stessa Cassa, per L. 3.500.000 in Narzole il 13.07.1992; 2) n. 0000117445 stessa Cassa, per L. 1.150.000 in Narzole il 13.07.1992; 3) n. 0000117444 [illegible] Cassa per L. 1.150.000 in Narzole il 15.06.1992; 4) n. 0000117774 stessa Cassa, per L. 3.500.000 in Narzole il 24.06.1992; 5) n. 0000115866 stessa Cassa, per L. 2.520.000 in Narzole il 30.06.1992; 6) n. 0000117446 stessa Cassa, per L. 1.150.000 in Narzole il 15.08.1992; 7) n. 0000117776 stessa Cassa per L. 3.900.000 in Narzole il 27.08.1992 con la recidiva specifica infraquinquennale.

P.Q.M

La Corte

Visti gli artt. 593, 599, 605 c.p.p. in parziale riforma [illegible] [illegible] della Pretura di Alba [illegible] di Bra del 31.10.1994 [illegible] - assolvis - dispensava il [illegible] di emettere assegni bancari o postali per anni due.

Ordinava la pubblicazione della sentenza sul quotidiano "La Stampa" di Torino, edizione di Cuneo. Riduce [illegible] [illegible] inflitta a Lubatti Pietro a mesi cinque di reclusione.

Conferma nel resto.

E' stralcio conferma ad uso pubblicazione.

Torino, 2 aprile [illegible]

[illegible]

Marisa Francone

Questa sera
European Zone Entertainment
FROM U.S.A. D.J.
KOHAN [illegible]
BY
STRICTLY RHYTHM
LINE 0172.689966
STRADA STATALE 20 GENOLA (CN)

Nonnina braidese

[illegible] tagliato il traguardo dei 102 anni

Maddalena Milanesio vedova Milano è nata [illegible] vigilia di Pasqua del 1896. Ha 3 figli e 4 nipoti

BRA. Cosa si prova a sapersi coetanei [illegible] Banca d'Italia, ad essere stati svezzati ai tempi della battaglia [illegible] Adua, ad [illegible] aperto il primo sillabario mentre cominciava il processo a Gaetano Bresci? Nata la vigilia di Pasqua del 1896, Maddalena Milanesio vedova Milano (tre figli - Francesco, Ambrogio e Mariuccia -, qu[illegible] nipoti, cinque pronipoti) ha tagliato [illegible] 24 mesi [illegible] qualche giorno il traguardo [illegible] [illegible] «Centodue anni, tanti - dice, e le ridono gli occhi -. Ma non mi pesano; non fosse che ci sento poco, mi sentirei in forma come quando facevo a piedi 4 volte al giorno i 4 chilometri dalla mia casa in Fey all'abitificio dov'ero operaia. La sera, poi, servivo ai tavoli nel locale dei miei, l'"Osteria dei tre limoni", [illegible] Vallechiara, e [illegible] domenica aiutavo padre e fratelli in campagna».

Un ritmo appena addolcito [illegible] trasferimento a Bra «città» (dove abita, [illegible] via Umberto 136, con la figlia farmacista) in seguito al matrimonio con Luigi [illegible]o, tecnico della concia. «Mio marito aveva un buon posto nella fabbrica dei Boglione, rispetto [illegible] maggioranza [illegible] gente di allora eravamo quasi benestanti, però con tre figli da far studiare [illegible] dura». Ma Maddalena, oltre che da un fisico straordinario, è aiutata dal temperamento. All'ultima festa in Fey ha [illegible] allegri rievocando i suoi ricordi: il velocipe[illegible] ammirato sul «pasch», la pri[illegible] auto - occupata da Vittorio Emanuele III diretto a Pollenzo -, l'aereo pilotato dai pionieri del volo conti [illegible] [illegible] Cesnola sulla piazza d'Armi. [illegible] intonando canzoni Belle Epoque. [g. n.]

Albese (60 anni)

Vince Coupé al concorso Tv Festival

L'autista di autobus in pensione Giuseppe Viberti premiato [illegible] il «Coupé Fiat» dal [illegible] de La Stampa

ALBA. Giuseppe Viberti, [illegible] anni, autista di autobus in pensione [illegible] poco tempo, abitante in corso Canale 42, ha vinto un'auto «Coupé Fiat» con il concorso «Tv Festival» de «La Stampa». [illegible] [illegible] è emerso dall'estrazione di mercoledì scorso, avvenuta alla presenza del funzionario dell'amministrazione finanziaria per [illegible] manifestazioni a premi.

Giuseppe Viberti, dalla [illegible] [illegible] in località Mussotto, [illegible] menta: «E' una bella sorpresa. E' la prima volta che vinco un premio così consistente». «Siamo lettori de "La Stampa" da tanto tempo e, [illegible] [illegible] mia moglie Margherita, ho sempre partecipato al gioco Tv Festival».

I coniugi Viberti dicono che la nuova a[illegible] non poteva giungere nel momento più opportuno: la loro vettura ha quasi dieci anni e ha bisogno [illegible] [illegible]

«Faremo presto un viaggio per festeggiare i 33 anni di matrimonio e avremo modo di provarla» aggiungono.

Soddisfatti anche i due figli, Gianluigi (gestisce una cartoleria in ci[illegible]) e Bruno, [illegible] è dipendente dell'industria dolciaria Ferrero.

Giuseppe Viberti ha svolto il lavoro di autista per 36 anni. Era occupato all'Ati e copriva il servizio della linea per Torino, via Carmagnola. E' in pensione dal 18 marzo. Alba in questi giorni è «baciata» dalla fortuna. Un altro cittadino, Silvano Giacosa, ha appena vinto [illegible] vacanza in Sardegna per due persone con il concorso «Il Gioco», indetto da «Specchio» [illegible] «La Stampa». [g. f.]

Tempio del ballo e della musica
LE CUPOLE
Cavallermaggiore
S.S. 20 - Tel. 0172/381.280
IL VENERDI'
[illegible] Spettacolo
"SBALLANDO"
CON
[illegible]
E ALTRE GRANDISSIME
[illegible]
in collaborazione [illegible]
Telecupole Cinquestelle

H2O
[illegible] DISCOTECA
Borgo [illegible] Dalmazzi - Tel. 269.476
NEL LOCALE CHE HA FATTO DELL'ELEGANZA
[illegible] [illegible] BUON GUSTO
I PROPRI CAVALLI DI BATTAGLIA
IL [illegible]
[illegible] CONFERMA
LA SERATA PIU' ESCLUSIVA
DISCO NOSTALGIA
OSPITE
ISAIA

[illegible] DISCOTECA XL
[illegible]
ROBERTO CORBONERO
RESIDENT D.J.
CARLO MOGNASCHI
ANDREA MARQUEE
MARCO MEI - MISTER AL
SABATO 20 APRILE
[illegible] MAURICE
[illegible] OTECA

PUBBLIMARKET-IDEA 2

IL TUO PRIMO BACIO.
(135 battiti al secondo, 8.5 minuti in apnea, 24.000 bis.)

La tecnologia HONDA sceglie Castrol

*Prezzo chiavi in mano, escluse imposte Provinciale di trascrizione A.P.I.E.T.

LA TUA PRIMA CIVIC.
(Motore 16V a iniezione elettronica, 1400 cc, 90 cavalli, L. 25.500.000*. Al bacio.)

NUOVA HONDA CIVIC [illegible] 3 PORTE 1.4

CIVIC 3 PORTE 1.4 Ci sono incontri che lasciano il segno. La tua prima Civic, per esempio. Sospensioni a doppi bracci trasversali, servosterzo, chiusura centralizzata, vetri e specchietti elettrici, antifurto "Immobiliser", due anni di garanzia a chilometraggio illimitato. Disponibile anche con doppio airbag, aria condizionata e in versione 1.5 VTEC con motore 114 cavalli e 1.6 VTEC [illegible] motore 160 cavalli.

HONDA
CARATTERE INDIPENDENTE

Concessionaria Honda BIAUTO Cuneo
Via Savona, 81 - Tel. 0171/346376

Servizio Honda Assistance 24 su 24 su strade di tutta Europa (167/601176). Garanzie europee con chilometraggio illimitato: generale - 2 anni; verniciatura - 3 anni; corrosione passante - 6 anni. Disponibilità ricambi in massimo 48 ore. Magazzino centrale ricambi a Verona.

Pontestura

Paola Pitagora recita scalza

PONTESTURA. Un bel colpo per il Teatro «Verdi» di Pontestura, il fuori programma [illegible] Paola Pitagora che andrà in scena domenica alle 21. Un colpo doppio, anche perché [illegible] si tratta solo di ospitare sul palco[illegible] del teatro monferrino, recuperato da poco, un personaggio di rilievo (dai tempi dell'interpretazione di Lucia ne «I promessi sposi» televisivi), ma anche perché [illegible] un evento raro per l'attrice parmigiana esprimersi in un monologo che la vede in scena per oltre un'ora, scalza [illegible] con addosso un leggero abito nero fluttuante; con il solo sostegno, peraltro determinante, del percussionista Fulvio Maras, che utilizza gli strumenti più originali in fusion con il computer.

«Io e il profeta» è uno spettacolo attinto dal capolavoro del poeta libanese Kahlil Gibran. «Ho letto per la prima volta quest'opera poetica una ventina di anni fa e ho subito desiderato interpretarla» [illegible] Paola Pitagora. Ma mancava qualcosa: intanto, il coraggio di affrontare la scena tutta sola senza correre [illegible] rischio di annoiare il pubblico. Ci voleva una spinta: l'attrice l'ha trovata nel musicista Fulvio Maras e, anche, nel regista Walter Manfrè. «Amo molto questo libro, mi commuove. L'ho regalato a molti amici».

Il personaggio chiave è Almustafa che vive per dodici anni [illegible] un paese straniero, molto amato dalla gente, ma cerca, per tutto questo tempo, [illegible] trovare il modo per fare ritorno alla terra natia. Quando riesce e sta per partire, lascia alla popolazione una raccolta di ventisei sermoni che costituiscono una riflessione sui passaggi [illegible] sugli stati d'animo più salienti della vita: l'amore, la morte, la famiglia, [illegible] piacere, il dolore e così via. [s. m.]

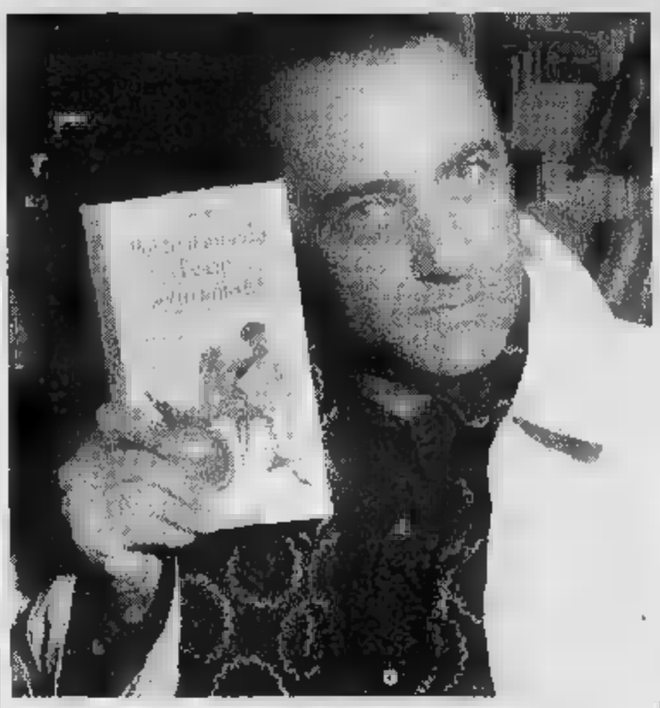

Allo spettacolo di Giorgio Faletti partecipa anche un complesso musicale

«Tour de force» per Faletti

A Vercelli, Alessandria ed Asti le tappe del brillante comico

VERCELLI. E' [illegible] «Tour de force» piemontese quello del comico astigiano Giorgio Faletti. Lunedì sarà di scena al Teatro Ci[illegible] di Vercelli, martedì [illegible] Teatro Alessandrino di Alessandria e mercoledì [illegible] Politeama di Asti. I prezzi dei biglietti variano dalle [illegible] alle 40 mila lire per Vercelli e Alessandria, da 23 a 35 mila per Asti.

Faletti presenterà il suo nuovo spettacolo dal titolo «Tour de force». Il comico-cantautore ha firmato i testi e le musiche (ci sono anche alcuni brani inediti), che eseguirà con un complesso formato dalla vocalist Cristina Orsi, il tastierista Walter Cattaneo, il chitarrista Silvio Piccini, il bassista Livio Cattaneo e il batterista Ivan Cattaneo.

Sarà una carrellata [illegible] personaggi classici e nuovi, [illegible] [illegible] un cartone animato: dall'improbabile stilista di provincia a un altrettanto improbabile colonnello dei servizi segreti, dal marmista di Carrara assalito da un Ufo a un tenero e spaventato Landru, dal matto del paese che diventa [illegible] al pensionato siciliano alle prese con un mondo che non capisce [illegible] che [illegible] trova perennemente in polemica.

La musica unisce il tutto, riprendendo gli argomenti presentati dai personaggi, tra ironia e riflessione. [r. s.]

Gli Anni 60

Mario Tessuto e Tony Dallara

CASALE CORTE CERRO. Un tuffo nell'atmosfera degli anni Sessanta e Settanta domani sera a Casale Corte Cerro, località [illegible] pochi chilometri [illegible] Omegna [illegible] Verbania.

Ospiti d'eccezione saranno Tony Dallara e Mario Tessuto con la moglie Donatella, che interverranno ad una cena-spettacolo [illegible] beneficenza organizzata dall'associazione «Gruppo 91» al ristorante «Da Cicin».

I tre cantanti saranno gli ospiti d'onore nel corso di una manifestazione che vuol portare alla ribalta giovani artisti locali. Come Piero Melacarne, cantante omegnese [illegible] recente protagonista anche sulla tv nazionale nello spettacolo di Gigi Sabani «Re per una notte» su Italia 1, dove ha conquistato consensi con un'efficace imitazione di Sting. O come la piccola Alessandra Baldessarre che ha dispetto dell'età (ha appena sette anni) si esibisce già in spettacoli di grande levatura artistica.

Il clou della serata è comunque rappresentato dai tre artisti, i quali canteranno alcune delle canzoni che li hanno resi celebri. Da «Bambina bambina» a «Romantica» [illegible] «Brivido blu» Tony Dallara, incontrastato «re» degli urlatori e tra i personaggi della [illegible] leggera italiana che hanno fatto la storia del Festival di Sanremo, proporrà canzoni che hanno fatto sognare, e innamorare, un'intera generazione e che oggi vengono riscoperte dai giovanissimi.

Un romanticismo canoro che ha ha fatto la fortuna anche di Mario Tessuto, interprete dell'indimenticabile «Lisa dagli occhi blu», una canzone che an[illegible] oggi rimane quasi un inno per gli innamorati. La formula della serata prevede l'esibizione dei cantanti nell'ambito della cena, in modo amichevole e quasi informale. [v. a.]

Finizio ha partecipato alla quarantaseiesima edizione del Festival di Sanremo

Finizio, cantore dei giovani

Musica e intervista, uno show via etere grazie a Radio City

VERCELLI. Show «raccontato» attraverso la modulazione di frequenza da Radio City Vercelli, con Finizio, voce tra i cantanti della quarantaseiesima edizione del festival di Sanremo, che oggi alle 15, sarà davanti ai microfoni degli studi dell'emittente vercellese di fronte al fuoco di fila di giornalisti e speakers per un'intervista intervallata dalle canzoni che fanno parte del nuovo album che Gigi Finizio (solo Finizio per palchi e pubblico) ha preparato «al traino» [illegible] [illegible] motivo «Solo lei» presentato alla gara della canzone italiana.

Finizio ha scritto quasi tutti i brani del [illegible] compact realizzato dalla Fonit Cetra, in collaborazione con il tastierista Antonio Annona che in parecchie altre occasioni ha lavorato per Pino Daniele. «Condizionato» dalla musica di Michael Bolton, dei Simply [illegible] e di Pat Metheney, Finizio non dimentica comunque [illegible] problematiche dei giovani di casa nostra e trae le conclusioni nei suoi testi, non privi di una certa poetica attuale: la solitudine in «Solitudo» [illegible] un'apertura [illegible]le, la disoccupazione e la necessità [illegible] fuggire in «La vita ti sorriderà». Senza mancare di essere affascinato da sfumature oniriche in «Prigioniero di [illegible] sogno». [g. bar.]

[illegible]

SAVIGLIANO

Ciquito y Paquito per ridere di gusto

SAVIGLIANO. Sono «Ciquito y Paquito» i protagonisti [illegible] secondo [illegible] [illegible] comico, stasera, alle 21, al teatro Milanollo. I due personaggi «inventati» da Massimo Olcese [illegible] Adolfo Margiotta hanno persino offuscato il vero nome dei due attori genovesi che hanno «bissato» il successo ottenuto a «Tunnel», vestendo i panni di Pino [illegible] Rino in «Avanzi». Stasera, riassunta [illegible] vesti originarie, saranno nello spettacolo «Vietato ai minori», ovvero storie semiserie e cattivissime di due arrabbiati che se la prendono con tutto, condendo le invettive anche con qualche accordo di chitarra. L'ovvio diventa [illegible] [illegible] assolutamente dirompente e le battute [illegible] sommano alle battute in un pot-pourri comico a cui non difetta [illegible] [illegible] pizzico di serietà, con l'assolo di Margiotta. Il biglietto costa [illegible] mila [illegible] 12 mila lire. La serata [illegible] organizzata dall'assessorato alla Cultura del Comune e dalla cooperativa Biancaneve di Torino. [v. p.]

[illegible]

Contro l'Aids, in discoteca [illegible] «Una c[illegible]ia per ...»

SARRE. «Una coppia per...», l'iniziativa nazionale per sensibilizzare i giovani delle discoteche alla prevenzione e all'informazione sull'Aids, ha coinvolto da dicembre ad aprile 200 locali da ballo di Italia. Ed è la discoteca «Help» di Sarre (Aosta) [illegible] ospitare domani sera [illegible] finale interregionale Piemonte e Valle d'Aosta della manifestazione. La serata si ispira al «Gratta e vinci». All'ingresso verranno distribuiti dei «Gratta gratta», che permetteranno a 100 fortunati di vincere omaggi offerti da varie aziende. Inoltre 6 ragazzi e [illegible] ragazze superfortunati troveranno nel loro biglietto una combinazione per il «superomaggio». Le sei coppie parteciperanno poi ai giochi: ai due vincitori un soggiorno di [illegible] giorni e uno splendido abito. Alla consolle ci sarà il dj Ieia. Al piano inferiore, musica Anni 90 con «I cottin». [sa. b.]

sistema qualità

è riorganizzazione aziendale
è la capacità di controllare il processo produttivo
è previsione di ogni eventualità
è garanzia di continuità qualitativa
è capacità di soddisfare le esigenze del cliente

2G SERVIZI INDUSTRIALI

CONSULENZA SISTEMI QUALITÀ
UNI EN 29001 (ISO 9001)
SOCIETÀ CERTIFICATA
N° 002

Società di consulenza
per progettazione e attuazione
di sistemi di qualità aziendali

2G Servizi Industriali sas
di Ardito T. & G.
Largo Re Umberto 106
Tel. 011/505062
10128 TORINO (TO)

certificazione

è la conformità del Sistema Qualità alla norma ISO 9001 per:
l'apertura sul mercato internazionale
la razionalizzazione dell'impresa
una nuova cultura di produzione
la sicurezza di valore nel prodotto
lo sviluppo

CA' BIANCA

Azienda Agricola
vigneti e cantine in
Alice Bel Colle - Gavi - La Morra

Cantine Ca' Bianca srl
reg. Cavanne 106
Tel. 0144/55843 - 57771
15010 ALICE BEL COLLE - AL

PRESENTAZIONE
E CONSEGNA ATTESTATO
A VINITALY
VENERDI' 12 APRILE - ORE 14.30
PADIGLIONE 38
AREA REGIONE PIEMONTE

Con i servizi forniti da 2G servizi industriali, Ca' Bianca è la prima casa vinicola del Piemonte ad ottenere la certificazione di sistema qualità ISO 9001

Umberto Palazzo (voce e chitarra), Fabio Petrelli (basso) e Cristiano Marcelli (batteria) sono attesi in concerto domani

Gli «Statuto» a Entracque

La band sarà ospite del «Capolinea»

ENTRACQUE. Doppio appuntamento musicale questa settimana per il «Capolinea»: stasera sono attesi gli «Statuto», domani il trio di Umberto Palazzo.

Il quartetto degli «Statuto» dalle 23 proporrà i brani contenuti nel nuovo album «Canzonissime»: i brani che pur avendo titoli di grandi successi della canzone italiana non sono cover, ma pezzi originali.

Tra questi: «Solo tu», che tratta l'esperienza positiva di chi ha voluto uscire dalle spirale della droga; oppure «Una donna per amico» per scherzare sulla timidezza e sulla goffaggine negli approcci sentimentali.

La band quattro anni fa partecipò al Festival della canzone con il brano «Abbiamo vinto il Festival di Sanremo», rimasto nella top ten delle hit parade italiane per due mesi.

Domani arriveranno invece Umberto Palazzo (voce e chitarra), Fabio Petrelli (basso) e Cristiano Marcelli (batteria) ovvero «Il Santo niente»: il concerto del trio sarà preceduto dall'esibizione del gruppo cuneese «Martello di Ester».

Palazzo e la sua band proporrà alcuni dei brani che lo hanno reso celebre: «Immondizia dal Giappone», «Finalmente sterile», «Soria breve», «L'aborigeno», «Andarsene via» e altre.

La rassegna live proseguirà in aprile con altre due date importanti: il 20 ci sarà il concerto dei «Karamamma», mentre il 24 attesissimi i «Big Five», che proporranno un repertorio ska e rock steady. [r. s.]

MOSTRE E ARTISTI

a cura di Claudia Ferraresi

Opere a confronto

Nella sala mostre Casa del Marchese, fino al 15 aprile si svolge col patrocinio della Provincia e del Comune una particolare mostra di Giovanni Beraldi, Jerome e Bigi, tre artisti legati all'Imperiese a cui dedicano attenzioni particolari. Emozioni di vita contadina per Beraldi mentre Jerome, con un curriculum artistico importante, abita a Diano Serreta e affronta temi ecologici di salvaguardia dell'ambiente. Bigi, il più giovane, alla prima mostra, è informale che si avvale di simboli in bilico luce, forme e colori. Orario: feriale 16-20, festivi 10-12, 16-22.

ALBA

Dipinti e sculture

Alla Fondazione Ferrero, in via Vivaro 49, si apre domenica e fino 30 aprile la Mostra-mercato dei dipinti, sculture e incisioni degli artisti di Alba e Torino a favore dell'associazione Aliseo, del Gruppo Abele. La rassegna riunisce un'ottantina di artisti. Orario 10-19.

MONDOVI'

Una estemporanea

La città promuove il decimo concorso di estemporanea di pittura «Contrà 'd Via Becaria» nell'isola pedonale di via Beccaria e piazza Roma, domenica, in della 37a Fiera di primavera e agricoltura, cio e artigianato. Il tema è obbligato: città di Mondovì, e le opere previa timbratura delle tele si devono fare sabato e domenica. Si accetta anche un'opera a libero. Su richiesta ci sarà per ognuno uno spazio espositivo anche per altre opere. La premiazione luogo, alle 17,30, in piazza Roma e tutti i lavori dovranno essere ritirati in serata. Per ulteriori informazioni occorre telefonare allo 0174/559263 oppure al signor Chieco, allo 0174/552441.

BORGO

Omaggio e Sciarretta

Il pittore Basso Sciarretta è stato invitato dal Comune di Alessandria a Palazzo Cuttica, ad allestire un'importantissima mostra delle sue opere più significative: «Basso Sciarretta, dalla materia alle opere». La rassegna, che si snoda in ben otto sale, si inaugura oggi alle 17,30 presentata da Gilberto Finzi e da Giò Ferri, due interessanti critici d'arte che si occupano di poesia e saggistica letteraria. La rassegna è documentata anche da un corposo volume di circa pagine pubblicato da Esedra, a cura di Renzo Margonari. L'esposizione termina il 28 aprile con orario: feriali 16-19, sabato e domenica 10-12 e 16-19.

Strutture aeree

Alla galleria Gibigianna, grande attesa e considerazione per la mostra di «Riccardo Cordero - Progetti e sculture». Cordero, albese di nascita, è ora titolare della cattedra di Scultura all'Accademia Albertina di Torino, formatosi alla scuola di Cherchi e Garelli. Artista affascinante, impegnato in un viaggio di ricerca senza fine, dove strutture aeree e dinamiche scandiscono ritmi e poetiche personalissime, fino al 12 maggio. L'inaugurazione è domenica alle 17, sarà presente l'artista.

CINEMA AL CINEMA

CUNEO

Corso — **Sabrina**
Tel. 692.936. Or.: fer. 17 19,30; fest. 15/17,20/19,40/22. L. 10.000
di S. Pollack, con J. Ormond, H. Ford, G. Kinnear (Usa '95) — Remake del celebre film del 1954 di Wilder, nana della figlia dell'autista di una facoltosa famiglia amata e corteggiata dai due rampolli di casa. N. V. 2h 07'

Fiamma — **Io ballo da sola**
Tel. 693.554 Or.: fer. 20/22; sab. e fest. 16/18/20/22. Lire 10.000
di B. Bertolucci, con L. Tyler, J. Irons, S. Cusak (Ita./Ingh./Fra. '96) — Una giovane americana in cerca del primo amore irrompe in una villa toscana per le vacanze. Tutti gli ospiti ne rimangono affascinati e il N. V. 2h Comm.

Nuovo — **Il fiore del mio segreto**
Tel. 692.951 Or.: 16/18/20/22 L. 10.000
di P. Almodóvar, con M. Paredes, I. Aria, J. Echanove (Spa. '95) — Un'autrice di romanzi rosa viene lasciata dal marito, tanta il suicidio, viene salvata dalla segretaria telefonica e lentamente si riapre alla vita. N. V. 1h 45' Dramm.

Monviso — **Mary Reilly**
Sala Comunale. Tel. 631.771 Or.: fer. e : 15/18/20/22 Ingresso tessera
di S. Frears, con J. Roberts, J. Malkovich, M. Gambon (Ingh. '95) — Dottor Jekyll e Mister Hyde visti attraverso gli occhi della cameriera, attratta dal loro fascino contrapposto e innamorata di entrambi. N. V. 1h 48' Drammatico

Bosco — OGGI RIPOSO
Or.: fer. 21 fest. 16,30; 21 Lire 6000

ALBA

Eden — **Casinò**
563.028. Gio.Ven. 21; . 18/22; fest. 16/18/22 L.
di M. Scorsese, con R. De Niro, S. Stone, J. Pesci (Usa '95) — Ascesa e caduta di un gangster, padrone di casinò a Las Vegas, innamorato di un'affascinante bionda. Ispirato alla vita di Frank Rosenthal. V. M. 14 2h 58' Drammatico

Moretta — **Get shorty**
Or.: 20,45 fest. 15/20,45

BARGE

Comunale — **Underground**
Tel. 346.901 Or.: 21,15. Fest.: 15.15 17.15/19.15/21.15
di E. Kusturica, con M. Manojlovic, L. , M. Jokovic (Fra. '95) — L'ex Jugoslavia dal 1941 a oggi, ovvero dalla guerra mondiale alla guerra civile terminata. Il tutto da sottolineare... N. V. 2h 52' Grottesco

B. S. DALMAZZO — **Lo sguardo di Ulisse**
Tel. 262.211
di T. Angelopoulos, con H. Keitel, M. Michelakopoulos, E. Josephson (Grec. '95) — Un cineasta greco torna dagli Usa nel suo Paese e si imbatte, oltre che nel suo passato, nella complessa storia dei Balcani. N. V. 2h 30' Dramm.

BRA

Impero — **Io ballo da sola**
Tel. 412.317 L. 10.000
di B. Bertolucci, con L. Tyler, J. Irons, S. Cusak (Ita./Ingh./Fra. '96) — Una giovane americana in cerca del primo amore irrompe in una villa toscana per le vacanze: tutti gli ospiti ne rimangono affascinati e turbati. N. V. 2h

Vittoria — **Dead Man Walking**
412.771 L. 10.000
di T. Robbins, con S. Sarandon, S. Penn, R. Prosky (Usa '95) — Suora si avvicina a un pluriomicida condannato alla pena capitale, va alla ricerca del passato, si prende a cuore la sua sorte. N. V. 2h 10' Drammatico

BUSCA

Nuovo Lux — RIPOSO
944.231. Or.: Gio. 21; . 20/22; fest. 15/17/20/22 L. 7000/5000

CANALE

Nuovo — **Pensieri pericolosi**
Or.: 16/20,30

CARAGLIO

Ferrini — OGGI RIPOSO
L. 7000

CENTALLO

Nuovo Lux — **Shanghai Triad**
Tel. (0171) 211.726 gio. ven. 21, fer. 20/22 Pasqua 20/22. L. 7000/5000
di Z. Yimou, con Gong Li, U. Bao Tian, S. Chun (Cina-Francia '94) — Shangai Anni 30: il mondo dei mercanti d'oppio visto con gli occhi di un ragazzino, servitore di una bella cantante amante di un boss N. V. 1h 49' Drammatico

Tel. 488.324 Or.: 20/22; fest. L. 7000/5000 — OGGI RIPOSO

DRONERO

Iris — OGGI RIPOSO
Tel. 916.393 Or.: fer. 21; sabato 20/22 fest. 20/22

FOSSANO

Politeama — **Io ballo sola**
Or. fer.: 20/22 fest. 16 fun. ore 20/22. L. gono affascinati e turbati N. V. 2h
di B. Bertolucci, con L. Tyler, J. Irons, S. Cusak (Ita./Ingh./Fra. '96) — Una giovane americana in cerca del primo amore irrompe in una villa toscana per le vacanze: tutti gli ospiti ne rimangono affascinati e turbati. N. V. 2h Comm.

GARESSIO

Excelsior — RIPOSO
Feriale e festivo 21 Lire 7000

LIMONE

Lux — **Pensieri pericolosi**
Tel. 927.534 L. 10.000
di J. N. Smith, con M. Pfeiffer, G. Dauriola, L. Toussaint (Usa '95) — Una professoressa bianca finisce in una classe di ispanici neri e spagnoli: li conquista col suo entusiasmo, la musica e la poesia. N. V. 1h 40' Drammatico

MONDOVI'

Bertola — SALA 1: Io ballo sola
Tel. : rid. 7000 — SALA 2: Smoke

Ariston — OGGI RIPOSO
Tel. 391.311 Ore 21.15 Lire 8000

ROBILANTE

Roby — **Heat - La sfida**
Or.: 21 feriali sabato 20/22 festivi 20/22. L. 8000
di M. Mann, con R. De Niro, Al Pacino, V. Kilmer (Usa '95) — Un boss vuole compiere l'ultima grande rapina prima di ritirarsi dal crimine e un poliziotto maniacico gli dà la caccia N. V. 2h 45' Poliziesco

SALUZZO

Civico — **Casinò**
Tel. 43.756. Or.: fer. 22; fest. 16/19/22 L. 10.000/8000
di M. Scorsese, con R. De Niro, S. Stone, J. Pesci (Usa '95) — Ascesa e caduta di un gangster, padrone di casinò a Las Vegas, innamorato di un'affascinante bionda. Ispirato alla vita di Frank Rosenthal. V. M. 14 2h 58' Drammatico

Italia — **Ragione e sentimento**
Tel. 42.606 Lire 10.000/8000
di A. Lee, con E. Thompson, K. Winslet, H. Grant (Usa '95) — Guai d'amore e di casta per tre ricche sorelle quando alla morte del padre si ritrovano senza eredità. Dal libro della Austen. Orso d'Oro a Berlino. N. V. 2h 15'

SANFRONT

Roburent — OGGI RIPOSO
Or.: 18,30/20,30/22,30

SAVIGLIANO

Aurora — **Toy Story**
Tel. 712.957
di J. Lasseter, animazioni di P. Docter, R. Gueda, A. Brannon (Usa '95) — Le avventure di Woody, cowboy giocattolo preferito del piccolo Andy, e di Buzz, supereroe spaziale che smania per sostituirlo. N. V. 1h 32' Animazione

Ritz — **Braveheart**
Tel. 712.477 Lire 9000/7000
di M. Gibson, con M. Gibson, S. Marceau, P. McGoohan (Usa '95) — Le avventure di William Wallace, eroe scozzese in lotta per l'indipendenza del suo Paese soffocato da nobili corrotti e da inglesi rapaci. N. V. 2h 57' Avventuroso

GIOCHI E NOTTI

MONDOVI'

Poesie piemontesi

Alla Sala Polivalente (ore 21) «La fija del poeta».

CEVA

Festa australiana

Stasera al «City pub Grisù», ore 21,30 festa australiana e birra.

Rock agricolo

«Scacco matto» (21,30): rock agricolo, trio Capinera.

Ecco gli «Acustica»

«Wellington pub» (22), rock con gli Acustica.

Canta Giaccone

Circolo S. Bernardo (22), canta Stefano Giaccone.

CUNEO

Jazz con il trio

Jazz club, via S. Croce (alle 22), il «Daniele Trione Trio».

BRA

Serata blues

Al Caimano club, in frazione Pollenzo, stasera (alle 22), blues con i Bullfrog.

Ritmi hard rock

Al Nostradamus pub (alle 22) gli Anthenora propongono pezzi hard rock.

Pièce dialettale

Al teatro Moretta, ore 21, la filodrammatica di Villanovetta «I moto bin» presenta «Ij vint'ani pi brut 'd pare Michel».

Cover di Nomadi

Al bar Primavera stasera, ore 21, cover dei Nomadi.

Tatuaggi e musica

A «El loco» stasera, dalle 21, è di scena il tatuaggio con «Tattoo studio di Osvaldo».

Filmati d'autore stasera al «Bertola» di Mondovì

«Ipotesi cinema» offre documentari e videoclip

MONDOVI'. Ritorna stasera la rassegna «Cercando il cinema» dedicata al regista scomparso Krysztof Kieslowski, con la proiezione nella sala piccola del «Bertola» (ore 22,30), di una serie di filmati, a cura dell'associazione «Ipotesi cinema Cuneo», che segue l'impostazione cinematografica della scuola di Bassano del Grappa, fondata e diretta da Ermanno Olmi.

Sono sei le brevi proiezioni che si succederanno, diverse soggetto, ma unificate dalla filosofia che lega le riprese: la testimonianza dell'uomo e della sua realtà. Ne è autore il torinese Angelo Artuffo che ha curato sia le riprese, sia il montaggio delle pellicole. Artuffo sarà presente alla serata che si concluderà con un dibattito.

S'inizierà con il documentario «Castelmagno», a cui seguirà «Nino Ventura», una presentazione video dell'artista, quindi il videoclip cui il cantautore

Il regista Ermanno Olmi

Ivan Graziani promuove, nel '91, una nuova incisione; «Mazzarà» che documenta un'installazione artistica e «Vanità - X» su un nuovo gruppo musicale. Infine un altro documentario: «Sentire l'arte birmana». Ingresso libero. [v. p.]

Domani a Fossano

Note di chitarra con Pino Briasco al «Baravalle»

FOSSANO. Al Civico istituto musicale «Baravalle» continuano le master class, organizzate dalla scuola dall'assessorato Cultura del Comune. Domani, alle 21, nell'aula magna si terrà il del chitarrista Pino Briasco. Le sue personalissime interpretazioni gli hanno valso importanti riconoscimenti, fra i quali l'affermazione al Festival nazionale di Ancona, il premio «Liguria per la musica» e il «Grifo d'Argento» di Genova.

Briasco, che fa parte del quartetto «Paganini», è stato docente di chitarra classica al conservatorio «Marcello» di Venezia e attualmente insegna in quello di Genova. Ha inoltre al suo attivo diverse incisioni discografiche. Domani eseguirà pagine di Roncalli, Weiss, Giuliani, Vinas, Torroba, Gilardino, Malats e Albeniz. Briasco terrà domenica una master class ai giovani chitarristi del «Baravalle». [n. c.]

PRIME VISIONI A TORINO

ADUA 200 c.so Giulio Cesare 67, t. 856.521. **Toy story Il mondo dei giocattoli** di J. Lasseter. Or.: 15,30; 17,15; 20,45; 22,30.
ADUA 400 c.so Giulio Cesare 57, tel. 856.521. Vedi lesfri.
ALFIERI p.za Solferino 2, t. . Riposo.
AMBROSIO MULTISALA c. V. Emanuele II 52, tel. 547.007. 1. **Dead Man Walking - Condannato a morte.** Or.: 15,15; 17,35; 19,55; 22,30. Premio Oscar '96. Sala 2. **City Hall.** Or.: 15,30; 17,50; 20,10; 22,30. Sala 3. **Jack Frusciante è uscito dal gruppo.** Or.: 15; 16,10; 20,20; 22,30.
ARLECCHINO c. Sommeiller 22, t. 561.71 **Io ballo da sola.** Or.: 15; 17,30; 20; 22,30.
CAPITOL v. S. Dalmazzo 24, t. 540.605. **Toy story.** Or.: 15,10; 17; 18,50; 20,40; 22,30.
CENTRALE v. C. Alberto 27, tel. 540.110. **Via da Las Vegas.** Or.: 15,45; 18; 20,20; 22,30.
C. CHAPLIN 1 v. Garibaldi 32/a, t. 436.0723. **La casa dell'amore.** Or.: 15,45; 18; 20,15; 22,30.
C. CHAPLIN 2 via Garibaldi 32/a, tel. 436.0723. **Il fiore segreto.** Or.: 16; 18,10; 20,20; 22,30.
CRISTALLO v. Golto 5, tel. 650.7100. **Cuori al verde.** Or.: 16,30; 18,30; 20,30; 22,30.
DORIA via Gramsci 9, t. 542.422. **Ferie d'agosto.** V. M. 14. Or.: 15,45; 18; 20,15; 22,30.
ELISEO GRANDE piazza Sabotino. **Toy story. Il mondo dei giocattoli.** Or.: 15,10; 17; 18,50; 20,40; 22,50.
ELISEO BLU piazza Sabotino, tel. 447.5241. **Four rooms.** Or.: 16; 18,10; 20,20; 22,30.
ELISEO ROSSO p. Sabotino, tel. 447.5241. **L'albero di Antonia.** Or.: 15,10; 17; 18,50; 20,40; 22,30.
EMPIRE piazza V. Veneto 5. **Strange days.** Or.: 14,30; 17,15; 20; 22,40.
ERDA 1 c.so Moncalieri 241, tel. 661.54.47. **I laureati.** Or.: 20,30; 22,30. **ERBA 2. Pensieri pericolosi.**
ETOILE v. Bozzi ang. v. Roma. **Io ballo da sola.** Or.: 15,25; 17,45; 20,05; 22,25.
FARO via Po 30, tel. 817.3323. **Braveheart.** Or.: 19; 22.
FIAMMA corso Trapani 57. **Braveheart.** Orario: 15,25; 18,40; 22.
IDEAL corso Beccaria 4. **Papà dice messa.** Or.: 16,30; 18,30; 20,30; 22,30.
KING via Po 21, tel. . **Heat.** Or.: 16; 19; 22.
KONG via Santa Teresa 5, tel. 534.614. **Babe coraggioso.** Or.: 14,30; 16,30; 18,30; 20,30; 22,30.
LILLIPUT v. XX Settembre 15 bis, t. 537.100. **Get Shorty.** Or.: 15,45; 18; 20,15; 22,30.
LUX G. San Federico, . 541.383. **Casinò.** Or.: 15,15; 18,35; 21,55.
MASSIMO UNO v. Montebello 8, t. 817.1048. **Flirt.** Or.: 16,30; 18,30; 20,30; 22,30.
NAZIONALE 1 via Pomba 7, tel. 812.4173. **Mary Reilly.** Or.: 15,45; 18; 20,15; 22,30.
NAZIONALE 2 v. Pomba 7, t. 812.4173. **Four rooms.** Or.: 16,05; 18,20; 20,25; 22,30.
OLIMPIA 1 v. Arsenale 31, t. 532.448. **Toy story.** Or.: 15,10; 17; 18,50; 20,40; 22,30.
OLIMPIA 2 via Arsenale 31, tel. 532.448. **Nì senza donne.** Or.: 14,50; 16,45; 18,40; 20,35; 22,30.
REPOSI via XX Settembre 15, tel. 531.400. **Copycat - Omicidi in serie.** Or.: 15,30; 17,50; 20; 22,30.
Galleria Subalpina, telefono 562.0145. **Copycat - Omicidi in serie.** Or.: 15,30; 17,50; 20,10; 22,30.
STUDIO RITZ via Acqui 2. **August.** Or.: 16,30; 18,30; 20,30; 22,30.
VITTORIA via Roma **Nowe** il codice: **Broken Arrow.** Or.: 15,45; 18; 20,15; 22,30.

TEATRI A TORINO

Stagione 1995/96 fino al 24 aprile. **I puritani** di V. Bellini, B. Campanella dir. Regia G. Marini. Orch. e coro del Teatro Regio. Bigl. ore 13-18,30, tel. 8815.241/242. Domani ore 15 visita guidata al Regio. Ingr. L. 4000 in vendita domani alle ore 13.
AUDITORIUM RAI. P. Rossaro. Unione Musicale ore 21 serie dispari. I. Poggiolich pianoforte. Musiche di Mozart e Schumann. Bigl. per non abbon. poltrone di platea e balconata L. 50.000. Ingr. L. 30.000. All'Auditorium dalle 20,30. Inf. tel. 544.523 - 517.5186.
COLOSSEO. Via M. Cristina 71, tel. 669.6034. Ore 21 Paolo Rossi in **Nabelaia.** Prevendita casse teatro 10-13 e 16-19.

LE TV PRIVATE

Telestar

18,26 **Uomo Tigre**, cartone animato
20 — **Tg 9**, notiziario
20,30 **Dodo cerebrali**, film
22,20 **Amore in soffitta**, telefilm
22,59 **Amichevolmente sesso**, attualità
23,45 **Erotica**, varietà sexy
0,15 **Angie**, telefilm

Telecupole

18,30 **Tè per due**
20 — **Solo musica italiana**
20,30 **Tutto Trio e Tolip**
20,40 **Diagnosi**, talk show
24 — **Le auto delle settimana**

Telecity

19,32 **Punto alle 8**, programma ragazzi
20,08 **Cara dolce Kioko**, cartoni
Una regione per morire, film
22,30 **Freddy's nightmare**, telefilm
23,33 **Week end da favola**, varietà sexy
1 — **Soldato Benjamin**, sit. comedy

Telegranda

19 — **Telegiornale**
19,30 **Film**
21,30 **Punto sport**
22,30 **Telegiornale**
23 — **Film**

Videogruppo

19 — **La città domanda...**
19,45 **Videonotizie**
20 — **Spazio elezioni**
20,30 **Masquerade**, telefilm
21,30 **Adam 12**, telefilm
22 — **My music**, musicale
23 — **Auto del**

21 —
21,30 **Telefilm**
23,45 **Tg notte**
0,15

Quarta Tv

18 — **Senora**, telenovela
19,30 **Mosaico**
20,30 **Casa Mosca**, talk show
22,30 **Al lupo, al lupo**, talk show
24 — **Donne e motori**, contenitore
1 — **Electric blue**, programma sexy
1, **Match music**, musicale

Quinta Rete

18 — **Film**
19 — **Quinta Rete News**
20 — **Occupation**, telefilm
20,30 **Terra di ribellione**, film
22,30 **Suzy**
23 — **Auto d'oggi**, rubrica
24 — **Emotions**

Videonord

19 — **Napoli-Torino**, calcio serie A
20,45 **Videonord notizie**
21 — **Le auto della settimana**
22 — **Agenzia spettacoli**
0,30 **La lampada di Aladino**
1 — **Match music**, musicale

Quadrifoglio Tv

18,30 **Informazioni regionali**
20 — **Tg rosa - Tutto Trio & Tolip**
20,35 **Fusari live**
22 — **Tg rosa**
22,30 **Informazioni regionali**
23 — **Solo musica italiana**
23,15 **Zona moda**
0, **Il meglio di spettacolo aperto**

9 Tai

19 — **Celebrazione della passione del Si-**

20,40 **Documentario**
21,15 **Filodrietro**

Telecampione

19 — **Cronaca**
19,30 **Elezioni comunali per il 2000**
20 — **Cronaca**
20,30 **Matrioska**
21 — **Anikabò**
- **Business**
22,20 **Ultima comunicazione**

G.R.P.

G.r.p. monitor, notiziario
20 — **Redaz**
20,30 **L'isola del libro**,
21 — **mania**,
22 — **Motori Italia**, rubrica
23,30 **Le auto della settimana**
1 — **Mediterraneo news**, rubrica

Rete

Telegiornale
20,02 **Mary Hartman**, telenovela
,40 **Gol mania**, programma serale sport
21,40 **Good Times**, telefilm
22,30 **Telegiornale**

Telesubalpina

18 — **Celebrazione passione Si-**
Documentario
21,15

Rete 7 Piemonte

20,10 **Mondo dell'occulto**, regia Nicoletta
20,40 **Fuoco incrociato**, film (tv movie)
22,15 **Protezione civile**
22,40 **Informazione**
— **Protezione civile**

Eventuali errori e variazioni nei programmi sono causati dalla non tempestiva ce- dalla

Il castello Seyssel a Sommariva Bosco: domenica la piazza omonima sarà teatro di alcuni dimostrativi di tennis [FOTO GIUSEPPE SARTORIO]

Rassegna zootecnica e commerciale domenica a Sommariva Bosco

Invito alla Fiera di primavera

Decine di bancarelle «invaderanno» le vie Monte Grappa, IV Novembre e piazza Seyssel
Mostra di macchine agricole e premiazione degli allevatori. Negozi aperti tutto il giorno

SOMMARIVA BOSCO. Domenica si terrà la tradizionale mostra zootecnica-Fiera di primavera, giunta alla sessantesima edizione. La rassegna, organizzata dal Comune, è coordinata dall'assessore alle Manifestazioni (e vicesindaco) Giovanni Bogetti e dal consigliere delegato al Commercio Luigi Raspo, che è anche presidente degli esercenti sommarivesi. Il «ritrovo per la fiera commerciale e la mostra è fissato alle 8,30. «In via Monte Grappa, via IV Novembre e piazza Seyssel - spiega l'assessore Bogetti - ci saranno decine di bancarelle, come in un normale giorno di mercato. Contemporaneamente in piazza Caduti per la Libertà verrà inaugurata la mostra zootecnica. Saranno anche esposti macchinari agricoli».

Per i bovini saranno stilate dieci graduatorie: tori adulti da macello (premio di 230 mila lire al primo classificato; 120 mila al secondo; 70 mila al terzo), coscia femmina e coscia maschi (180, e 50 mila lire); vacche da macello adulte (100, 60 e 40 mila lire); manze grasse da e 6 denti (100, e 40 mila lire); nostrani maschi (200, 100 e mila lire); vitelloni meticci maschi e femmine; vitelloni di importazione maschi e femmine (per queste quattro ultime categorie, 100 al primo, al do e 40 mila lire al terzo classificato). Per gli allevatori non premiati, è previsto un rimborso spese di 25 mila lire a capo.

Oltre ospitare le bancarelle, piazza Seyssel sarà teatro, domenica, di «test» dimostrativi tennis organizzati dal Tc Sommariva Bosco. Istruttori e dirigenti saranno a disposizione di giovani e adulti. I negozi resteranno aperti tutto il giorno. «Il paese sta riscuotendo consensi in campo gastronomico - dice il presidente dei commercianti Luigi Raspo - e dobbiamo continuare a puntare sulla valorizzazione dei nostri prodotti». Ai prodotti tipici di Sommariva e del Roero era stata dedicata, a fine marzo, la rassegna «Il gusto dell'immagine», itinerario fotografico ed enogastronomico curato da Tiziana Cravero, Claudia Garza e Daniela Colombo. Una rivisitazione del Roero attraverso le immagini e i prodotti di una tradizione ricca e varia. Vini pregiati, tartufi, nocciole, ma anche agnolotti «al plin», salsiccia, salumi, specialità dell'arte bianca, gelati, cioccolatini: delizie che hanno conquistato il palato «gourmet» e critici riviste specializzate.

«Anche Fiera primavera - aggiunge il presidente dei commercianti - può e deve rappresentare una preziosa vetrina per la valorizzazione dei prodotti roerini, alcuni dei quali potranno "assaggiati" nelle vie del paese». Domenica pomeriggio, dalle 15,30, esibizione delle majorettes e della banda musicale di Vezza. «Due gruppi prestigiosi, che ospitiamo per la prima volta - spiega l'assessore Bogetti -; la sfilata partirà da via IV Novembre e proseguirà sino a piazza Seyssel, dove si concluderà l'esibizione degli amici di Vezza».

La mostra zootecnica-Fiera di primavera è il preludio al «Maggio sommarivese», che si annuncia ricco iniziative. Oltre alla sfilata moda (organizzata dai commercianti nella palestra delle Medie; sarà anche il comico Ocir) che aprirà i festeggiamenti 4 maggio, sono in calendario un «mercatino delle pulci», una mostra di piccoli animali e una suggestiva sfilata, nelle vie del paese, di macchine e costumi d'epoca. [r. a.]

Piazza Caduti per la Libertà ospiterà la tradizionale

COMUNE DI SOMMARIVA BOSCO

60ª MOSTRA ZOOTECNICA

FIERA di Primavera

DOMENICA 14 APRILE 1996

Domenica 14 aprile ore Martiri

ESPOSIZIONE BOVINI MATURI DA MACELLO

(con tutti i denti da latte, del peso minimo Mg 30)

I bovini presenti in Fiera, dovranno risultare esenti dall'uso sostanze ormonali ad azione estrogena endrogena, e da sostanze antiormonali. I capi bovini sorteggiati, di ogni categoria, qualora non precedentemente esaminati e scortati apposita certificazione, saranno sottoposti prelievi ed analisi a norma legge, così come altri animali scelti ad insindacabile parere della Commissione Veterinaria.

ore 8,30 - Commercianti in bancarella in Via Monte Grappa, Via IV Novembre, Piazza Seyssel.

ore 15,00 - Sfilata ed esibizioni del gruppo di majorettes di Vezza d'Alba.

Durante tutta la giornata, in Piazza Seyssel, dimostrazione del Tennis Club Sommarivese, rivolta a tutti i bambini adulti presenti che possono partecipare gratuitamente. Sarà a disposizione il maestro del circolo.

Agnese
ABBIGLIAMENTO
uomo - donna - bambino
abiti da cerimonia
per tutti
Levi's AMERICA'S ORIGINAL JEANS · Best Company · TRUSSARDI JEANS · notes · Blumarine · NAF NAF · Barbour · HARLEY-DAVIDSON
Via Montegrappa 13 - SOMMARIVA BOSCO (CN) • TEL. 0172/55.001

Chiavazza
Fiori più per tutte occasioni
Composizioni floreali
Fiori e piante veri ed artificiali
Addobbi per cerimonie
Chiusura lunedì
Via IV Novembre 84 - Tel. 0172 54.066 - SOMMARIVA BOSCO

VALERY
BIANCHERIA INTIMA FEMMINILE
SOMMARIVA BOSCO - Via Torino, 189 - Tel. 0172/55.951/2 - Fax

AGENZIA PRINCIPALE INA Assitalia
Francesco Mola
Agente principale
Via Principi 6 - Tel. 412.068 - BRA
AGENZIA GENERALE - ALBA
Antonio Mariano
Agente locale
Piazza Roma 24 - Tel. 54.917 - SOMMARIVA BOSCO

«La risposta definitiva al problema dei peli superflui RVB-EPILSTOP»
Estetica Alessandra
Via Cavour, 14 - Sommariva Bosco - Tel. 0172 53.076

CONCESSIONARIA
ALL CARS S.r.l.
di Gianfranco Burdese
Pierfranco Milano
AUTOVETTURE, FUORISTRADA E VEICOLI COMMERCIALI NUOVI E USATI DI OGNI MARCA E TIPO
Sommariva Bosco (CN) - Via Torino 168
Tel. 0172/54.095

AUTOSOCCORSO - AUTORIPARAZIONI
IMPIANTI GAS AUTO BRC
Agosto Eugenio
OFFICINA AUTORIZZATA LANCIA - AUTOBIANCHI
Via Vitt. Emanuele, 101 • SOMMARIVA BOSCO • Tel. 0172/54.257

Ristorante Pizzeria
il Cigno
SCOGNAMIGLIO CIRO
ORGANIZZATI PER PRANZI, COMUNIONI, CRESIME
Via Torino, 159 Tel. (0172) 55.047
12048 SOMMARIVA BOSCO (CN)
CHIUSO LUNEDI'

BAR 'ITALIA 'NO' RISTORANTE
Gelati e semifreddi produzione propria
Là dove puoi tentare la fortuna con le ricevitorie:
TOTOCALCIO - TOTOGOL - TOTIP - TRIS - ENALOTTO
Via Vittorio Emanuele, 15 - SOMMARIVA BOSCO - Tel. 0172/55.888

DILCREA s.n.c.
geometri
GOSSO
COSTRUZIONI EDILIZIE
P.zza Roma, 3 - Tel. 0172/55.807
12048 SOMMARIVA DEL BOSCO

BASKET

SOTTO CANESTRO SFIDE DECISIVE PER LE CUNEESI

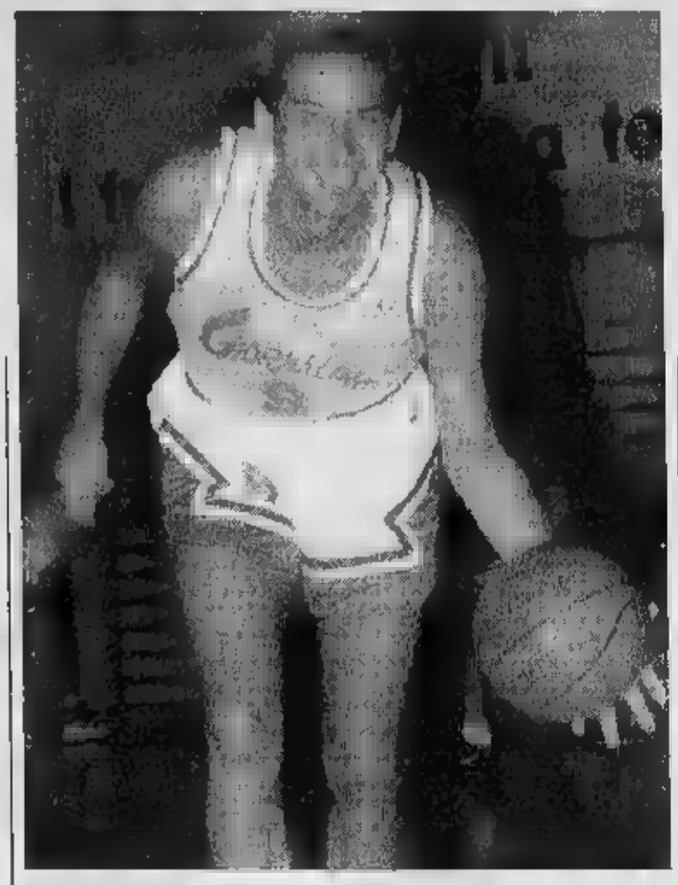

Carlo Della Valle ha lanciato il Giornalino verso i play-off [FOTO MURIALDO]

Serie C1, l'Abet cerca punti salvezza con l'Olimpia Legnano

Alba a caccia di rivincita

Domani i langaroli di Carlo Della Valle giocano sul campo del Castellanza
Vogliono riscattarsi contro l'unica formazione che li ha sconfitti in casa

ALBA. Con il Giornalino impegnato nella rincorsa ai play off e l'Abet Bra che lotta per retrocedere, riprende nel «week end» la C1 basket. In programma la dodicesima giornata di ritorno che vedrà l'Abet giocare a Legnano contro l'Olimpia, la più debole delle due formazioni legnanesi, e il Giornalino affrontare la trasferta di Castellanza. L'impegno degli albesi sulla carta non dovrebbe essere proibitivo, ma il precedente dell'incontro di andata, quando il Castellanza inflisse al Giornalino l'unica sconfitta casalinga della stagione, induce alla cautela i dirigenti albesi. «Delle quattro gare che mancano alla fine della stagione - dice il general manager Marco Sensibile - questa è quella che temo di più. La nostra avversaria sta attraversando un buon momento, anche se la sua posizione di classifica non è esaltante. C'erano però stati dei problemi interni alla società che aveva congelato gli stipendi dei giocatori dopo qualche prestazione negativa. Adesso la situazione si è sbloccata ed i giocatori hanno ripreso a vincere. La posizione di classifica non corrisponde sicuramente al valore della squadra. Questo è il motivo per cui temo la trasferta. Certo sarebbe bello vincere, anche per far dimenticare la sconfitta casalinga, l'unica della stagione, subita proprio contro di loro».

Il Giornalino affronta la trasferta a ranghi completi. Durante la sosta gli allenamenti sono proseguiti a ritmo intenso e tutti i giocatori sono in buone condizioni. Dovrebbe essere della partita anche Porcella assente da tempo per un infortunio e per gli impegni del servizio militare. «Ultimamente - ha detto ancora Sensibile - la nostra squadra non aveva offerto prestazioni esaltanti. Parecchi giocatori sono apparsi stanchi. Speriamo che la sosta ci abbia fatto bene, permettendoci di recuperare energie fisiche e mentali. Se riuscissimo a vincere a Castellanza potremmo compiere un passo forse decisivo per l'ammissione al play off».

Il Giornalino sta difendendo il suo quarto posto dal possibile ritorno della Pallacanestro Legnano, che è quinta a due punti di distanza, e dell'Alessandria, sesta a quattro lunghezze di ritardo. Non sono consentiti passi falsi; la Pallacanestro Legnano giocherà a Rho mentre l'Alessandria sarà impegnata in casa con il Gavirate ultimo in classifica.

Molto difficile la trasferta che attende l'Abet Bra. «A Legnano - dice l'allenatore Dario Giandrone - ci giochiamo molte delle nostre possibilità di salvezza. Se riusciremo a vincere, dovremmo essere salvi, perchè a quota 22 potremmo difendere il vantaggio nelle ultime giornate. Se perdiamo siamo spacciati. E' una gara delicatissima, nella quale dobbiamo dare il massimo. Ho visto l'Olimpia Legnano nella gara di due settimane fa con il Giornalino e sono stati colpito dalla grande grinta dei giocatori lombardi. Lottano anche loro per salvarsi anche hanno 8 punti meno di noi e sono in grado di praticare un gioco molto efficace. Per espugnare il loro campo sarà necessaria una grande prestazione di tutta la squadra».

In serie C femminile, per la nona giornata di ritorno, l'Age Cuneo, leader della classifica, giocherà in casa domenica alle 17,30, nella palestra della Scuola Media 4, contro il Biella. Le braidesi della Korelin saranno invece impegnate domani alle 20,30 nel Palasport di viale Risorgimento contro il Moncalieri.

Aldo Scavino

Nella serie C2

La Cover Saluzzo ospita Verbania

Andrea Minardi è uno degli atleti di maggiore esperienza dell'Icap Cuneo di scena domani sul campo dell'Eporlux

SALUZZO. Nella C2 è disputa la nona giornata di ritorno. Giocheranno in casa domani alle 21 la Fibrac Fossano che sarà opposta all'Agnelli Torino e la Cover Saluzzo che dovrà vedersela con il Verbania; in trasferta l'Icap Cuneo e l'Eporlux Ivrea. L'incontro di Fossano dovrebbe risultare particolarmente interessante dal punto di vista spettacolare, dal momento che le due formazioni, attestate a quota 8 in graduatoria, dovrebbero essere in grado di fornire una buona prestazione. Privi di assilli di classifica, i ragazzi di Franco Arcidiacono sono sicuramente in grado di cogliere un altro successo.

Più delicato il confronto di Saluzzo con la Cover all'inseguimento della salvezza. La formazione ospite, il Verbania, è però un cliente pericoloso dal momento che occupa il terzo posto della classifica. Impegno difficile quindi per il quintetto di Alessio Cuniglio che tuttavia sembra in ripresa. Il successo meritato e convincente di Aosta contro il Rouge et Noir ha ridato entusiasmo a tutto l'ambiente.

Naviga in acque meno tranquille l'Icap Cuneo che ha due punti in meno della Cover e si trova molto vicino alla zona a rischio. La formazione del coach Maurizio Benetti giocherà ad Ivrea contro l'Eporlux che si trova nel gruppetto delle migliori.

(a. s.)

Dogliani da record

Con Dogliani saldamente in testa alla classifica, riprende domani anche il campionato di serie D di basket. La formazione leader del torneo va avanti a ritmo da record verso la promozione in forte degli otto punti di vantaggio sul Savigliano che insegue al secondo posto. I «leoni» doglianesi giocheranno domani alle 20,30 in trasferta la Druentina una formazione che ha 8 punti in classifica e che dovrebbe impensierire più di tanto Occelli e compagni. La formazione del coach Diego Arese ha finora travolto tutti gli ostacoli che ha trovato sul suo cammino, grazie ad una condizione fisica eccellente e ad un tasso tecnico superiore a quello dei rivali. Il passaggio di categoria dovrebbe essere ormai solamente formalità. Giocherà in trasferta anche il Savigliano di Antonello Arioli che sarà opposto al Kolbe Tecnocar Torino. La formazione avversaria, penultima in classifica, appare in grado di problemi ai saviglianesi decisi a difendere il secondo posto in classifica che dà diritto agli spareggi promozione. Infine la Centotorri Alba giocherà in trasferta contro il Michelin che si trova nel gruppetto delle squadre di centroclassifica. «Il terzo posto è il nostro obiettivo - dice il presidente Enrico Greco - ma non abbiamo ancora perso la speranza di agganciare il Savigliano». **(a. s.)**

Ieri mattina l'annuncio a due giorni dal via

Campionato nei guai Vignale ha rinunciato

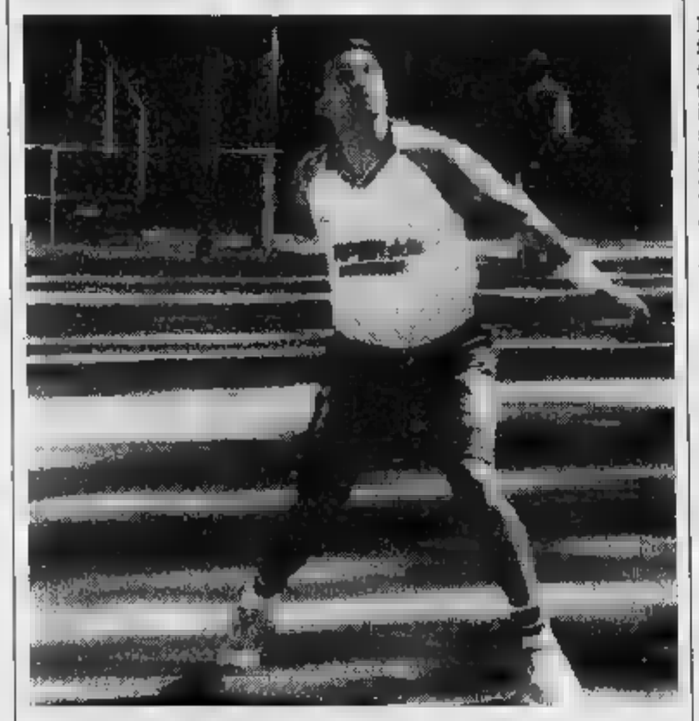

La spalla Paolo Voglino aveva rifiutato il trasferimento a Vignale [FOTO BERINO]

VIGNALE. La notizia è giunta ieri mattina e, anche se non del tutto inaspettata, ha suscitato preoccupazione. A due giorni dall'inizio del campionato di pallone elastico, la Monferrina di Vignale ha rinunciato alla serie A.

In una lettera alla Fipe il presidente Giuseppe Coppo ha detto: «Alla luce della situazione venutasi a creare e nell'impossibilità di presentare una squadra in grado di disputare degnamente il campionato, la Monferrina si trova costretta a rinunciare alla partecipazione alla serie A. In virtù degli impegni morali assunti con giocatori meritevoli della massima considerazione e nell'interesse dei nostri sportivi monferrini, si richiede di poter disputare la serie B con gli stessi atleti (Novaro e Massone)».

Il presidente Coppo ha poi aggiunto: «La dolorosa decisione, unita alle dimissioni mie e di gran parte dei dirigenti, porterà all'uscita della Monferrina dal mondo del pallone elastico. Il tempo dirà se sarà stato un bene per questo sport la voluta estromissione di una società la cui unica colpa è quella di essersi comportata sempre e solo con la massima serietà».

La decisione ha creato scompiglio nella Federazione a poche ore dall'inizio dei tornei. Il segretario Romano Sirotto deve riunire il Consiglio federale (stasera o al massimo domani mattina, ndr) per decidere che cosa fare. Le società di serie B sembra siano favorevoli all'inserimento della Monferrina anche se priva di parte di San Rocco di Bernezzo, che dispone di giocatori di III categoria, sono chiesti metri di vantaggio nei confronti dei più forti Novaro e Massone. Da Cortemilia è invece giunta la richiesta di sospendere la prima giornata del torneo cadetto. Sarà comunque il Consiglio federale a decidere anche se i tempi sono ormai strettissimi. La clamorosa decisione della Monferrina nasce dall'impossibilità di tesserare il giocatore Paolo Voglino al quale la Fipe aveva imposto il trasferimento obbligato a Vignale. Il giocatore aveva rifiutato, preferendo militare nella ripescata Albese con la quale aveva già tempo firmato un accordo. Sembrava che Voglino dovesse attendere il 1 maggio e la riapertura delle liste di trasferimento per giocare al Mermet, ma ora, da parte dell'Albese, c'è la richiesta di poterlo utilizzare subito per non falsare l'andamento del campionato. **(a. s.)**

Domenica l'esordio

Il Mondovì comincia con Settimo

MONDOVI'. E' la prima società fondatrice della polisportiva «Pentha» a iniziare il campionato dopo la nascita del sodalizio ideato con l'obiettivo di far crescere lo sport monregalese. I dirigenti del Diamante baseball hanno trovato un modo per dare un chiaro segnale dell'impegno che mettono nel portare avanti la polisportiva. L'ambiziosa società di serie C1 ha cambiato nome: si chiamerà Unione sportiva Diamante Pentha Mondovì.

La prima uscita è prevista per domenica alle 16. Sul campo di Cuneo arriva il Settimo, per i monregalesi la stagione prende il via con un impegno molto severo che chiarirà subito le potenzialità della formazione.

Le novità dell'esordio agonistico sono state preparato con mesi di lavoro invernale. I primi a mettersi in discussione sono stati i dirigenti e da lunghe riunioni è scaturito un nuovo direttivo. La presidenza è stata affidata a Sandro Bella, per anni atleta. Come vice è stato scelto Sergio Gentinetta, mentre il consiglio è composto da Dardanello, Natta, Bellocchio, Formentelli, Ghiglia e Chiapella. Una poltrona in consiglio è accontentato anche Michele Rosso, il fondatore del baseball a Mondovì che ha pure ricoperto importanti cariche federali.

La dirigenza ha posto le basi per una tranquillità economica che è il punto di partenza per i successi. Sono così arrivati due nuovi sponsor l'Uni-Euro, una catena di negozi di elettrodomestici, e la ditta Bottero, veicoli industriali e commerciali, che si occuperà del settore giovanile.

Sulla panchina della squadra di C1 siederà Antonello Boe. Il tecnico è probabilmente il miglior prodotto del vivaio monregalese e ha disputato alcune stagioni in serie A. Nel lavoro di «coach» sarà coadiuvato da Stefano Gazzola e Wally Chiapella. Anche la panchina dei Cadetti è affare della famiglia Boe, ma la crescita dei giovani talenti monregalesi è affidata a Gianni.

«E' una stagione molto importante - spiegano i dirigenti -. I cambiamenti fatti in estate ci consentono di guardare con ambizioni alla prossima stagione agonistica. La squadra è di ottimo livello e il lavoro dei tecnici è una garanzia per fare bene. La cosa fondamentale è partire con il piede giusto a cominciare da domenica». **(l. f.)**

I.P.A.B. ... DI ... SI VILLAFALLETTO

Vende

LOTTO A - Terreno agricolo in Villafalletto - mq 9 - Importo a base d'asta L. 47.0[illegible].000.
LOTTO B - Terreno edificabile in Villafalletto - mq 2804 - Importo a base d'asta L. 174.000.000.
L'asta si terrà il giorno 3/5/1996 le offerte dovranno pervenire presso la sede dell'Ente - via Roma n. Villafalletto entro le 12,00 del 2/5/1996.
Deposito cauzionale 10% prezzo base di ogni singolo lotto.
Ulteriori informazioni presso la sede dell'Ente in orario d'ufficio e telefonicamente (0171 - 938179).

IL PRESIDENTE
Borghino dott. Valter

Officina meccanica medie dimensioni

CERCA

CAPO OFFICINA

- richiede esperienza nei settori carpenteria, macchine, montaggio impiantistica.
- Età 30-40 anni.
- Offresi buona retribuzione adeguata alle proprie esperienze.
- Inviare manoscritto curriculum a casella postale n. 33 Mondovì Altipiano

ECONOMICI

AFFITTASI alloggio arredato c.so Nizza 74 Cuneo soggiorno cucinino servizi camera da letto. Tel. 0176/85.982.
VICINANZE Marene vendesi ampio fabbricato rurale intero o frazionato con terreno per casa campagna. Tel. 0172/713.131.
AFFITTASI locale in Cordello adatto uso pizzeria mq. 240. Per informazioni chiamare 0171/214.518.

REGIONE PIEMONTE
Assessorato Cultura

LA NUOVA ARCA

SEMINARI
per la preparazione dell'opera
AMOR RENDE SAGACE
di DOMENICO CIMAROSA

Docente di canto
WALLY SALIO

Direttore d'orchestra
GUIDO MARIA GUIDA
Maestri sostituti, Mirko Godio e Achille Lampo
Assistente regista, Marco Bellussi

Circolo della Stampa
Palazzo Ceriana-Mayneri
Corso Stati Uniti, 27 - Torino

13-14 aprile - 27-28 aprile
8-9 giugno 1996

Iscrizioni: Associazione La Nuova Arca
Corso Dante 119 - 10126 Torino
tel. 011/6504422

Presidenza Consiglio dei Ministri
Presidenza Provincia di Torino

DISCOTECA CUBO
BORGO DALMAZZO
Tel. 289.476

PROSEGUONO GLI APPUNTAMENTI CON LA PRESTIGIOSA MUSICA ANNI SESSANTASETTANTA

QUESTA SERA
PROGRAMMA
ANDREA GONELLA

FEELING DISCOTECA REVELLO

QUESTA SERA ORE 23
GROOVE FRIDAY
ACID JAZZ & DANCE
Sound Machine: FABRIZIO TOSELLI D.J.
P. Relations: Standard Groove Organization
Percussion Live: Blu
Master of Game: Tutti!!

REVELLO (CN) - 0175/754409-754859
Aperta ai Venerdì e Sabato

1995 tutto LA STAMPA Compact
continua La Stampa in CD-ROM.
per informazioni NUMERO VERDE 1678 - 02005

Le due
Gemelle Versace
VERSACE
YELLOW JEANS
WOMAN
VERSACE
GREEN JEANS
MAN

STIEVANI

IL COLOSSO DELL'ELETTRONICA

Sconta fino al 50%

studio maggio/videoshock

TV COLOR

BLAUPUNKT	CS 82103 VT	Tvc 32" stereo e televideo	3.200.000	1.740.000
BLAUPUNKT	MX 7283 DP DSP	Tvc 29" stereo DPL	2.600.000	1.490.000
BLAUPUNKT	MS 63/109 VTM	Tvc 25"	1.750.000	990.000
SELECO	S 28 S927/S	Tvc 28" Chorus Line st. e tel.	1.900.000	990.000
SELECO	S 25 S526	Tvc 25" Chorus Line st. e tel.	1.600.000	840.000
TELEFUNKEN	CINEVISION 10	Tvc 28" cinescopio 16/9	2.390.000	1.390.000
HITACHI	CP 2846 TA	Tvc 28" st. tel. Dolby Surr.	1.700.000	990.000
HITACHI	CP 2874 TA	Tvc 28" st. tel. pro logic	1.990.000	1.490.000
NOKIA	7176	Tvc 28" stereo televideo	1.900.000	1.190.000
SONOKO	TVC 6051	Tvc 14"	390.000	239.000
SABA	T 7008	Tvc 28"	1.390.000	790.000
SELECO	17 SM 340	Tvc 17"	699.000	499.000
LOEWE	5C55 CALIDA	Tvc 21" stereo televideo	1.050.000	890.000
SINUDYNE	STUDIO 25 TLV	Tvc 25" stereo televideo	1.290.000	790.000
TOSHIBA	2545 DD	Tvc 25" st. tel. Dolby Surr.	1.590.000	990.000

PICCOLI E GRANDI ELETTRODOMESTICI

MOULINEX	B 58	Tostiera	99.000	49.000
IMETEC	3750	Orologio doppio timer	75.000	49.000
PROGRESS	GABBIANO	Aspirapolvere traino 1000 w	185.000	129.000
SIMAC	BRAVISS 2	Minirobot da cucina	89.000	49.000
IMETEC	2044	Idropulsore	119.000	89.000
KRUPS	235	Crepiere suzette	99.000	69.000
BRAUN	1032	Rasoio a rete	115.000	79.000
AEG	EA 100 CREMA	Macchina per caffé espresso	299.000	199.000
ARIETE	6540/1	Ferro da stiro a vapore inox	99.000	49.000
DE LONGHI	BQ 55	Bistecchiera	115.000	85.000
CANDY	COMBY DX5	Forno micr. 3 f. 800w 31lt	899.000	699.000
AEG	SANTO 2600 DI	Frigorifero 2 porte 260 lt	990.000	690.000

VIDEO

HITACHI	VTF 150 MK 2 SV	Videor. st. - hi-fi Show View	1.290.000	690.000
SIEMENS	FM 708	Videor. st. - hi-fi Show View	1.440.000	729.000
TELEFUNKEN	M 9430	Videor. 3 testine Show View	790.000	469.000
AMSTRAD	DD 9904	Videor. doppio deck	1.450.000	690.000
AIWA	HV GX 400	Videoleltore	599.000	293.000
GRUNDIG	GV 450	Videor. 6 test. hi-fi	1.290.000	760.000
BLAUPUNKT	RTV 556	Videor. 3 test. Show View	845.000	490.000
TELEFUNKEN	A 1608	Telecamera Video 8 autom.	1.490.000	890.000

HI- FI

GRUNDIG	MINI M 20	Sistema hi-fi mini	1.150.000	590.000
AKAI	RX 690	Sistema hi-fi 3 CD	1.690.000	990.000
SONOKO	M 3 CD1	Sistema hi-fi 3 CD	660.000	390.000
SHARP	C 4450 H	Sistema hi-fi 50w	860.000	440.000
AKAI	CD 49	Compact disc 46 cm -TOP-	699.000	349.000
SONOKO	SK 320	Sistema karaoke	199.000	99.000
SONY	DIMENSION 290	Sistema hi-fi midi	980.000	490.000
NOKIA	1400	Sistema hi-fi micro	760.000	449.000

AUTORADIO & TELEFONI

BLAUPUNKT	PARIS RCM 04	Autor. RDS con KEY CARD	590.000	350.000
AIWA	CTX55	Autor. High Power	490.000	249.000
ALPINE	7526F	Autor. High Power Autoreverse	710.000	340.000
BLAUPUNKT	RDP 7000	Autor. con lettore CD	690.000	290.000
PANASONIC	EBKJ 3650	Telefono cellulare	690.000	329.000
ROADSTAR	607	Telefono cellulare	590.000	290.000

OFFERTE VALIDE FINO AD ESAURIMENTO SCORTE. - EFF. COM. LEGGE

TORINO - Largo Giachino, 93 - Tel. 21.86.66

PASTICCERIA - CAFFETTERIA
confetteria - bomboniere
prolineria - canditi
UNICA SEDE
16123 GENOVA - Via Orefici 21
010 203.915

LA STAMPA
GENOVA
E LEVANTE

PASTICCERIA - CAFFETTERIA
F.lli Klainguti
confetteria
specialità torta ZENA
SERVIZI PER CERIMONIE
16123 GENOVA - P. Soziglio 100/r
010 296.502

Genova, via Varese 2, tel. 565.716-532.272

Duemilacinquecento persone per il leader di An, 4 mila per il segretario del pds

Fini e D'Alema, bagno di folla

Il primo in piazza De Ferrari, il secondo sotto il tendone del Porto antico. Attacchi e reciproci scambi di accuse. Nel mirino Prodi, Bossi e Dini. Fisco, scuola, occupazione al centro degli interventi

GENOVA. Massimo D'Alema e Gianfranco Fini hanno parlato contemporaneamente a Genova ieri sera: il primo sotto il tendone del Porto Antico, dinanzi a circa 6 mila persone, il secondo in piazza De Ferrari con una platea di circa 5 mila persone.

D'Alema. Preceduto da Marida Bolognesi e da Claudio Burlando, oltre che da un messaggio augurale di Alessandro Natta, Massimo D'Alema ha caratterizzato il suo intervento con una dissacrazione delle posizioni del Polo. Ha attaccato il confuso e pasticciato «reaganismo» di Berlusconi e ha sottolineato le contraddizioni della politica di Fini: «Nel Nord si parla di rendere più snello lo Stato e di diminuire le spese pubbliche, mentre a Roma e nel Mezzogiorno si va con i cartelli sotto i ministeri a chiedere la difesa degli organici dei dipendenti pubblici». Dopo aver difeso Luciano Violante dagli attacchi del Polo, D'Alema ha dato alla piazza che lo ha acclamato a più riprese freneticamente una carica di ottimismo: «Siamo già in vantaggio, siamo in forte crescita, dove convincere gli ultimi incerti, gli indecisi».

Ha detto che la Destra è priva di progetti e di modelli di sviluppo: «La Destra parla confusamente di privatizzare gli ospedali e l'assistenza (guarda caso chi parla controlla grossi gruppi assicurativi), vuole la libertà di licenziare e di abbattere lo stato sociale. E' partita all'attacco puntando su una generica diminuzione delle tasse e poi ha fatto marcia indietro, quando s'è accorta che i conti non tornavano». D'Alema ha insistito sul tema della «profonda trasformazione»: l'Ulivo, ha detto, punta sull'asse scuola-cultura-ricerca per investire sul futuro e sulla difesa del patrimonio culturale italiano, poi gioca le sue chances da vera Sinistra di governo sul problema dell'occupazione, sul federalismo fiscale e soprattutto sul fatto che «finalmente quelle componenti popolari e di sinistra dei lavoratori, che la guerra fredda aveva diviso, finalmente unite adesso possano conquistare la vittoria e governare con la fiducia dell'Europa, che invece della Destra non si fida».

Fini. Gianfranco Fini ha ripreso, con battuta provocatoria, un boutade pronunciata pochi giorni fa da Silvio Berlusconi in una trasmissione televisiva: «Siamo in coppia più bella del mondo» e ha confermato che l'alleanza tra lui e Berlusconi «non è occasionale e non si romperà». Il presidente di An ha definito la coppia Prodi-D'Alema «il biglietaio e l'autista» dove Prodi è l'autista e D'Alema il biglietaio. Fini ha scaricato una bordata contro Umberto Bossi definito «insopportabile e razzista» oltre che «la negazione della serietà e dell'unità nazionale». Anche Fini, come D'Alema, ha affrontato il tema della «rivoluzione culturale» che metta «tutti i giovani capaci e meritevoli nelle condizioni al momento della partenza». Per Fini la meritocrazia va applicata in tutti i settori della vita civile. In tema di giustizia, il leader di An è stato più prudente con i giudici rispetto a Berlusconi, quindi ha ribadito la necessità d'una profonda riforma fiscale, perchè la pressione in Italia è intollerabile. Fini ha rivendicato con una punta di civetteria la propria scelta di «aver parlato in piazza», mentre D'Alema «parla sotto il tendone». Ha insinuato che forse D'Alema temeva di dover giustificare le scelte di Romano Prodi riguardo le partecipazioni statali a Genova, quando era presidente dell'Iri. In conclusione, Fini ha attaccato l'avversario (meno forte, ma più insidioso per la Destra) ovvero Lamberto Dini e i suoi provvedimenti economici.

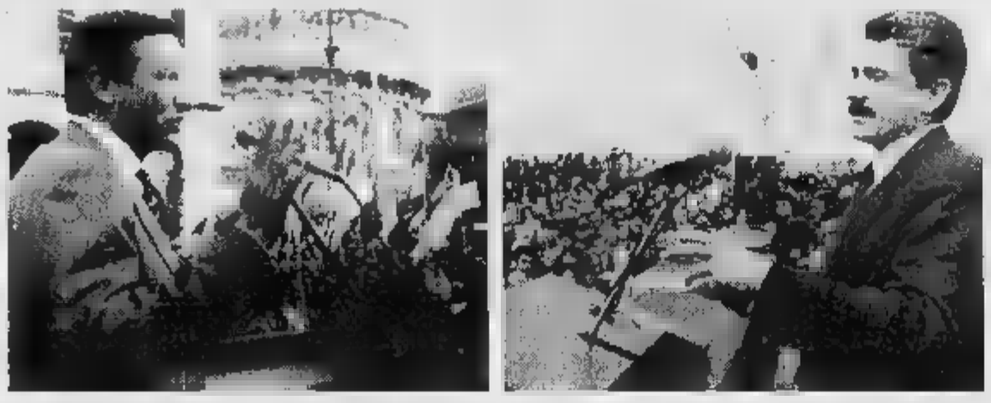

Due immagini di ieri. Gianfranco Fini durante il suo intervento in piazza De Ferrari; Massimo D'Alema parla nell'area dell'Expo

Paolo Lingua

PER IL ROCK

Bruce Springsteen domani a Genova

Dopo il grande successo di Roma si spalancano le porte del Carlo Felice. E alla vigilia in città parte una grande maratona rock nei locali e all'Expo. A PAGINA 43

24 ORE

ZINGARI

Un nuovo comitato a Quarto contrario al ritorno dei nomadi

Riprende il braccio di ferro residenti-nomadi. Stasera alle 21 l'appuntamento è davanti al monumento ai Mille di Quarto per manifestare contro l'insediamento dei nomadi al «gattile» di Quarto. Il presidio è promosso dal neonato comitato di «abitanti di Quarto a difesa dei figli minorenni dei nomadi». [p. c.]

SMOG

Ritorna lo smog in città due superi nelle 24 ore

E' ancora lotta all'inquinamento. Tra le 9 di mercoledì e la stessa ora di ieri sono stati registrati valori superiori alla media del biossido di azoto in via XX Settembre ed a Multedo. Uno sforamento anche in corso Gastaldi, ma per il monossido di carbonio. [p. c.]

RAPINA

Un motociclista è fuggito con l'incasso della farmacia

Ieri mattina, poco dopo le undici, un uomo che indossava un casco da motociclista ha rapinato la farmacia «Orientale» nel quartiere di San Fruttuoso. Era armato e minacciando il titolare si è fatto consegnare l'incasso. E' stato visto fuggire su uno scooter. [p. c.]

MUSEI

Apertura domenicale a Villa Pallavicini Durazzo

A partire da domenica prossima il civico museo archeologico ospitato nei saloni di Villa Pallavicini Durazzo sarà aperto al pubblico. Sono stati organizzati due turni di visite guidate, alle 15 ed alle 17. [p. c.]

CROCIERE

Costa Victoria «regina» della flotta genovese

Salperà da Venezia l'ultimo «gioiello» della flotta Costa. Si chiamerà Costa Victoria e prenderà il largo per la crociera inaugurale il 28 luglio. Nella progettazione sono state inserite tutte le soluzioni tecnologicamente più avanzate. Trasporterà sino a 2 mila passeggeri sulla rotta Venezia to Bari)-Grecia-Turchia. [p. c.]

ARRESTO

Identificazione da record del rapinatore di banca

L'altra mattina aveva svaligiato la filiale del Credito Italiano in via Balbi. Poche ore dopo gli investigatori della Mobile lo hanno identificato e arrestato. Si tratta di Gennarino Fucci, 36 anni, figlio di Carmela Ferro detta «Marechiaro», agli arresti domiciliari per motivi di salute. Aveva il borsone usato per la rapina e circa 7 mi lioni. [p. c.]

Raggiunto l'accordo tra sindacati e Amt

Bus: ecco la pace stop agli scioperi

GENOVA. E' stata siglata ieri la bozza d'accordo tra sindacati e Amt. L'effetto immediato è stata la revoca degli scioperi già indetto per sabato 13, domenica 14 e lunedì 15 aprile. Si stacca la posizione assunta dalla Faisa-Cisal che ha invece manifestato una «insoddisfazione parziale nei confronti dello schema contrattuale e ha comunicato che proseguirà negli scioperi». I principali contenuti dell'accordo: incremento di 20 minuti dell'orario di lavoro (da 6 a 6 ore e minuti); l'incremento della prestazione effettiva è tuttavia pari a soli dieci minuti in quanto gli altri dieci non hanno carattere lavorativo ma compensano alcune operazioni non di guida (quali i trasferimenti di fine servizio; mantenimento per il personale attuale di 79 riposi annui; parziale riduzione di alcuni istituti e mansioni pienamente necessari (riserve, accompagnatori ex bigliettari), riconversione di parte delle mansioni di capolinea in quelle di verificatore Titoli di Viaggio che vengono quindi potenziati; assunzioni di 180 autisti entro il 1996; il personale verrà assunto in prevalenza con contratto di formazione e lavoro e, per del 20 per cento, tra lavoratori iscritti nelle liste di mobilità, in integrazione straordinaria e disoccupati di lunga durata in possesso dei requisiti necessari; altre assunzioni verranno effettuate, negli anni seguenti; altre assunzioni verranno effettuate, negli anni seguenti, in funzioni del turn in uscita (la stima del totale delle assunzioni nel triennio 1996-98 è di 300 unità); i neo-assunti raggiungeranno con gradualità il numero di riposi del personale attuale; mantenimento dello straordinario entro il tetto del 5% delle ore necessarie per il servizio nel '97; un premio annuo per il personale viaggiante; miglioramento delle condizioni di lavoro d'estate. [p. c.]

Prosegue l'inchiesta sul giallo dell'ospedale di Sestri Ponente

Come sono morti gli anziani? I giudici affidano le perizie

GENOVA. Per le morti sospette in corsia saranno forse riesumate alcune delle salme degli anziani degenti del reparto geriatrico dell'ospedale di Sestri Ponente deceduti nei primi due mesi di quest'anno.

Lunedì prossimo il sostituto procuratore Mario Tuttobene conferirà l'incarico di propri consulenti medico-legali per stabilire quali sono state le cause del decesso di nove pazienti le cui condizioni, a parere dei medici, non erano tali da far presagire la loro fine. Già il primario del reparto, il professor Gian Maria Obinu aveva fatto eseguire l'autopsia tre cadaveri proprio per capire che cosa era accaduto. L'esame necroscopico non aveva accertato, però, alcuna anomalia.

Per verificare se i decessi improvvisi dei pazienti sono stati causati da somministrazioni eccessive di tranquillanti e diuretici non prescritti dai medici però eseguire uno specifico tossicologico. Ed è questa particolare ricerca che affidata ai consulenti del pubblico ministero.

L'ospedale di Sestri Ponente

Dell'iniziativa di Tuttobene sono stati avvisati gli avvocati Giovanni e Mario Scopesi e Giuliano Pennisi. Sono i legali di Giovanni Traverso, l'infermiere ventottenne ora agli arresti domiciliari l'accusa di omicidio volontario (con dolo eventuale) per la morte di Caterina Pagliorino, l'anziana di 77 anni deceduta il gennaio scorso nel reparto di Gian Maria Obinu. I difensori potranno a loro volta dei consulenti medico-legali nel corso, probabile, che anche la salma della Pagliorino venisse riesumata.

L'infermiere, arrestato il due aprile scorso, ha passato otto giorni in carcere e continua a protestare la propria innocenza. Quando è stato interrogato a Marassi dal giudice delle indagini preliminari Roberto Braccialini ha affermato di non avere mai somministrato ai pazienti medicinali che non siano stati prescritti dai medici.

Ad accusarlo c'è la testimonianza di una sua collega, l'infermiera Laura Bergamo, che ha detto di averlo visto «armeggiare» attorno alla flebo della Pagliarino. [a. l.]

Per la prima volta il concorso internazionale di decorazione floreale si svolgerà nella storica residenza dei dogi

A Euroflora '96 la Fiera «sposa» il Palazzo Ducale

Nella cornice della manifestazione, una serie di iniziative sempre sul tema dei fiori

GENOVA. Palazzo Ducale e Fiera di Genova insieme hanno il piacere di invitarvi alla celebrazione di fiori e piante. Potrebbe questo l'annuncio ideale del «matrimonio» tra le due istituzioni locali, nel segno di Euroflora.

La collaborazione è iniziata più di un anno fa per giungere in tempo un calendario di manifestazioni all'apertura della floralie. Per la prima volta il concorso internazionale di decorazione floreale «Genova fiori sulla città», giunto alle terza edizione, dagli spazi fieristici usuali per trasferirsi in quelli di Palazzo Ducale.

Il 19 aprile, alla vigilia della cerimonia di inaugurazione di Euroflora '96, avverrà la premiazione. Dal giorno seguente e sino al 22 aprile, la rassegna sarà aperta al pubblico. Vi prendono parte circa 150 concorrenti da tutto il mondo (le delegazioni più numerose arrivano dalle Guadalupe e dalla Russia). I temi del concorso inediti: Invito a Palazzo, Architettura di ieri e di oggi, La Liguria è un arcobaleno, Genova torna Barocca, Acquario, Cena a Portofino, Tela di Genova, Amo la rosa, Profumi e sapori di Liguria.

Ogni concorrente porterà con sé l'occorrente per la composizione. Due giurie, una tecnica e l'altra d'onore, assegneranno un Grand Prix, un Premio Palazzo Ducale, un Premio per la Migliore Decorazione Moderna, oltre ad una serie di premi conferiti dalla giuria d'onore e altre menzioni.

Da segnalare l'atteso appuntamento con l'architetto fiammingo Daniel Ost, chiamato a realizzare le sue composizioni per Euroflora '96. Il suo staff, composto da una trentina di persone, è già arrivato in città portando del Belgio addirittura le pale per lavorare la terra. A corollario, una serie di seminari. Prezzo speciale per chi ha già acquistato il biglietto di Euroflora.

Il concorso viene organizzato dal Consorzio Eventi Palazzo Ducale in collaborazione con l'Ente decorazione floreale per amatori di Genova «Edfa».

Il fondo terapia tumori Clotilde Rubiola-ospedali Galliera servizio di radioterapia sarà presente con uno stand al padiglione C nell'ambito di Flotere dove saranno offerte confezioni di riso da mezzo chilo messa a disposizione dalle associazioni Aiu e Anga dei risocoltori dell'ente nazionale risi. Il ricavato servirà a finanziare la specializzazione di medici e paramedici servizio di radioterapia, diretto dal professore Giovanni Ricci. Il giorno 19 aprile sarà inaugurata alle 16,30 nel loggiato superiore del complesso di Santa Maria di Castello della mostra sul tema «Storia e civiltà del riso», Rosa Bassignani dell'istituto tecnico di Vercelli. Seguirà conferenza dell'agronomo Antonia Tinarelli sulla storia e l'importanza del riso.

Trenta ristoranti tra Genova e provincia hanno aderito all'iniziativa inserendo nel menù una specialità a base di riso. Dal 20 al aprile, tutte le sere, a Palazzo del Principe si svolgeranno convitti rinascimentali con trentasei portate. Nel pomeriggio si potrà partecipare alla visita guidata al palazzo, con inizio alle 17,30. Per prenotazioni ed informazioni rivolgersi ad Archè srl (tel. 010/553.03.90-1).

Paola Cavallero

NEGOZI

Apertura sino alle 2

Un'ordinanza comunale consentirà nel periodo di Euroflora, dal 20 al 28 aprile, a negozi e pubblici esercizi di prolungare l'apertura sino alle 2. Sta ora alla buona volontà ed all'intraprendenza degli operatori la riuscita dell'esperimento. Purtroppo, i precedenti sono negativi. Solo pochi esercizi commerciali avevano raccolto l'invito a restare aperti in manifestazioni di particolare risonanza.

Sarà sicuramente aperta al pubblico domenica 21 e aprile La Rinascente in via Vernazza e per tutto il di aprile sino alle 20,30, eccetto il venerdì, in cui la chiusura viene spostata alle 21,30. Una vetrina sarà dedicata alla floralie. La direzione di filiale ha sempre sostenuto una politica commerciale costruttiva: «Cerchiamo di dare qualcosa al pubblico. Speriamo che altri settori commerciali ci seguano. Noi non ci tiriamo mai indietro». [p. c.]

CALENDARIO ELETTORALE

LUNEDÌ

De Benetti a Rognoni a Pontedecimo, Burlando a Campi

Lino De Benetti oggi è dalle 9 alle 12 al mercato di Pontedecimo, mentre alle 15 è in via Pisoni a Rivarolo, a Trasta, alle ore 21, insieme a Mario Epifani parlerà sul tema dello «sviluppo compatibile». Roberto Di Rosa oggi alle è al mercato di Cornigliano, mentre alle 17 dibatte sui temi del federalismo con Gianni Marongiu al Novotel. Claudio Burlando oggi è alle 7,30 all'Ansaldo Campi. Carlo Rognoni oggi alle 10 è a Pontedecimo, alle 20,30 presiede una assemblea al Tempietto di Sampierdarena. Gianni Marongiu, alle 11, parla dinanzi all'ospedale Galliera, alle 15 è in vico Pollaioli.

FORZA ITALIA

Serata allo Sheraton, Grillo a Ronco e Busalla

Le donne di Forza Italia organizzano una serata danzante allo Sheraton Hotel onere di Raffaella Della Bianca questa sera alle 21,30. Il sen. Luigi Grillo sarà oggi alle 13 a Ronco Scrivia e si sposterà via via in Val Trebbia, Isola del Cantone e Busalla. L'on. Alfredo Biondi sarà questa mattina alle 10,30 a Borgoratti, Bavari, San Desiderio, Apparizione. Alle 18 sarà a Busalla.

LEGA NORD

Mezzani al mercato e Struppa

Enrico Mezzani sarà questa mattina alle a piazzale Parenzo, presso il mercato e alle 21 alla Polisportiva di Struppa.

PDS

Merella con Nencini a Savona e Andora

Arcangelo Merella, capolista alla quota proporzionale, l'europarlamentare Riccardo Nencini, nella sala della V Circoscrizione in Mazzini a Savona, oggi alle 18. Alle 21,30 parla nella sala del Consiglio comunale di Andora.

GENOVA
TURNO
Europa: corso Europa 676
Gherst: corso Buenos Aires - Corte Lambruschini
Pescetto: via Balbi
TURNO FERIALE
Chiappano: via Sauli Pallavicino 54.
Soni: via Cairoli 18, tel. 700.632.
RECCO
Berni: p.le Europa 1, tel. 84.015.
CAMOGLI
Machi, via della Repubblica 4, tel. 771.081.
MARGHERITA
Internazionale: p.zza Martiri 2, tel. 287.189.
RAPALLO
Angiolamericana: via Matteotti 21, tel. 50.554.
ZOAGLI
Valsara: piazza XXVII Dicembre 8, tel. 259.041.
CHIAVARI
Rossi: via Cavour 31 (Lavagna), tel. 393.317.
SESTRI LEVANTE
Garino: via XXV Aprile 94, tel. 41.131.
LA
Marcone: via Longhi 56, tel. 49.232.

AUTOAMBULANZE
Genova: 595.951; **Camogli:** tel. 770.205; **Rutà:** tel. 771.119; **Recco:** 74.234; **S. Margherita Ligure:** 287.019; **Rapallo:** tel. 50.433, 60.700; **Chiavari:** 322.422. **Cogorno:** tel. 384.620. **Lavagna:** 309.947. **Sestri Levante:** tel. 41.020, ; **Riva Trigoso:** tel. 41.764; **Moneglia:** tel. 49.241; **Cogoleto:** tel. 9188 366. **Sori:** tel. 700.917

OSPEDALI
S. Martino: tel. 35.351; 55.321. **Sampierdarena:** 41.021; **Rivarolo:** 446.941; **Ponente:** 600.941; **Gaslini** (pediatr.) 56.361; **Borgo Fornari:** 932.985, **Recco:** 74.102; **Santa Margherita:** 283.611; **Rapallo:** 50.231; **Lavagna:** 32.91; **Cogoleto:** 91 83.456.

GUARDIA MEDICA
Notturna prefestiva e festiva:
Genova, Begliasco, Pieve Ligure, Aranzano, Cogoleto: tel. 354.022.
Pediatrica (a pagamento) tel. 542.776.
Recco, Rapallo, Camogli, S. Margherita: tel. 50.333.
Chiavari, Lavagna, Sestri Levante: tel. 303.410-32.91.
Borzonasca: tel. 340.239.
Santo Stefano d'Aveto: tel. 88.129.
Cicagna: tel. 92.147.
Varese Ligure: tel. 842.041.

AUTOLINEE
AMT Genova: tel. 59.972.114.
Tigullio Trasp.: Chiavari: tel. 313.851. **Levante:** tel. 41.384 - - 47.751
Rapallo: tel. - 51.306 - 54.508.

Genova: tel. 284.081; **Camogli:** tel. 771.197; **Recco:** tel. 76.134; **Santa Margherita:** 286.030; **Rapallo:** tel. 50.347. **Zoagli:** tel. 259.359; **Chiavari:** tel. , 309 , 392.151; **Sestri Levante:** tel. 41.620, 41.050; **Riva Trigoso:** tel. 42.386, **Cogoleto:** tel. 9181 765; **Moneglia:** tel. 49 7

MERCATI
Lunedì. P.za Palermo, p.za Di Negro, p.zza Ponti Molassana, Bolzaneto, Pegli, Recco, Riva Trigoso. **Martedì.** p.zale Paremzo, p.zale Giusti, Oregina, Nervi, Anzani, Camogliano, Voltri. **Mercoledì.** p.za Terralba, via Campi, via Tortosa, Sestri P., Prà, Cortese, p.zale Da Vinci. **Giovedì.** p.za Palermo, p.za Di Negro, Bolzaneto, Pegli, via Anzani, via Emilia, Lavagna, Rapallo, Sori. **Venerdì.** Via , p.za Tre , p.za Terralba, Prato, Pontedecimo, p.zale Paremzo, p.zale Giusti, Oregina, Camogliano, Chiavari, Santa Margherita. **Sabato.** Via Campo, via Tortosa, p.zale Terralba, Sestri Ponente, p.za Leonardo Da Vinci, Sestri Levante

TAXI
Genova Radiotaxi: tel. 2696; **Recco:** tel. 74032, **Camogli:** tel. 771.143; **Portofino:** tel. 269.285; **Santa Margherita:** tel. 286.509-287.998; **Rapallo:** tel. 55.858, 54.474, 50.048, 55.868, 55.969, 50.317, 50.647; **Zoagli:** tel. 259.395; **Chiavari:** tel. 308.284, 305.522; **Lavagna:** tel. 392.096, 393.16.22; **Sestri Levante:** tel. 41.277, 41.278; **Sori:** tel. 700.396.

CAPITANERIE DI PORTO
Genova: tel. 26.74.51.
Santa Margherita: tel. 28.70.29.

CORPO FORESTALE
Genova: telefono 586831 - 580429 - 586553.
Casarza Ligure: 467.141.
Borzonasca: 340.016.
Cicagna: 92.035.
Rezzoaglio: 97.043.
Santo Stefano d'Aveto: 98.072

STASERA AL

GENOVA

TEATRI Carlo Felice — **Balletto nazionale della Georgia**
Tel. 589.329 - 581.897
Ore: 15,30
L. 95.000/65.000/45.000

Teatro Stabile — **Il malato immaginario**
Teatro della Corte
Tel. 570.2472
Ore 20,30
Lire
di Molière, regia di Jacques Lassalle. Teatro stabile del Veneto, con Giulio Bosetti, Marina Bonfigli, Antonio Salines e Sergio Romano.

Teatro Stabile — **Donna Rosita nubile**
Sala Duse
Tel.
Ore 20,30
L. 40.000/26.000
Di Garcia Lorca. Regia di Cesare Lievi. Emilia Romagna Teatro. Con Galatea Ranzi, Barbara Valmorin, Anna Maria Gherardi, Renato Carpentieri

I. Genovese
Tel. 839.35.89
Ore 21
Lire 50/40.000
Garinei e Giovannini - Music 2 presenta Gino Bramieri con Elena Berera e con Enzo Garinei **in Riuscire a farvi ridere,** regia di Pietro Garinei.

T. Tosse
Sala Aldo Trionfo
Tel. 247.07.93. Ore 20,45
L. 26.000/18.000
Enzo Jannacci e la sua band in: **La scommessa.**

T. della Tosse — **La bruttina stagionata**
Sala Dino Campana
Ore 20,45
Lire 24.000/18.000
dal romanzo omonimo di Carmen Covito, regia di Franca Valeri, con Gabriella Franchini.

T. della Tosse
Agorà
Ore 22,15
24.000/18.000
OGGI RIPOSO

Teatro Garage
Sala Diana
Or.: 21 feriali (dom. ore 17)
L. 20.000/16.000
Gruppo Echo art. Suite per strumenti, danza, e voci.

CINEMA

Ariston 1 — **Dead man walking**
Tel. 205.549. Or.: 15.20 17.35/20,25/22,40. L. 10.000
sab.-dom. 12.000; — —
di T. Robbins, con S. Sarandon, S. Penn, R. Prosky (Usa '95) — Una suora si avvicina a un pluriomicida condannato alla pena capitale, va alla ricerca del suo passato, si prende a cuore la sua sorte. N. V. 2h 10' **Drammatico**

Ariston 2 — **I soliti sospetti**
Tel. 208.549
Or.: 15'16,55/18,45/20,40 22,35. Lire
sab.-dom. 12.000; mer. 8000
di B. Singer, con S. Baldwin, G. Byrne, C. Princeton (Usa '95) — Cinque delinquenti arrestati dalla polizia a York si trovano coinvolti in un intrigo con un misterioso personaggio pericolosissimo. N. V. 1h 40' **Thriller**

Augustus — **Casinò**
Tel. 966.810
15/18,30/22
L. 10.000
sab.-dom. 12.000; mer. 8000
di M. Scorsese, con R. De Niro, S. Stone, J. Pesci (Usa '95) — Ascesa e caduta di un gangster, padrone di casinò a Las Vegas, innamorato di un'affascinante bionda, ispirato alla vita di Frank Rosenthal. V. M. 14 2h 58' **Drammatico**

Corallo 1 — **Ragione e sentimento**
Tel.
Or.: 15/17,30/20/22,30
10.000
sab.- ; mer. 8000
di A. Lee, con E. Thompson, K. Winslet, H. Grant (Usa '95) — Guai d'amore e di casta per tre ricche sorelle quando alla morte del padre si ritrovano senza eredità. Dal libro della Austen. Orso d'Oro a Berlino. N. V. 2h 15' **Sentimentale**

Corallo 2 — **Via da Las Vegas**
Tel. 586.419
Or.: 15,30/17,50/20,10 22,30. Lire 10.000
sab.-dom. 12.000; mer. 7000
di M. Figgis, con N. Cage, E. Shue, J. Sands (Usa '95) — Una storia d'amore disperato a Las Vegas tra uno sceneggiatore alcolizzato e una prostituta dal cuore d'oro. Dal romanzo di John O'Brien. V. 14 1h 52' **Drammatico**

Copycat -
Tel. 564.403
Or.: 15,30/17,50/20,10 22,30 Lire 10.000
sab.-dom. 12.000; mer. 8000

Lux — **Braveheart**
Tel. 561.691
Or.: 15/18,10/21,20
L. 10.000
sab.-dom. 12.000; mer. 8000
di M. Gibson, con M. Gibson, S. Marceau, P. McGoohan (Usa '95) — Le avventure di William Wallace, eroe scozzese in lotta per l'indipendenza del suo Paese soffocato da nobili corrotti e da inglesi rapaci. N. V. 2h 57' **Avventuroso**

Odeon — **Toy story**
Tel. 362.8209
Or.: 15/16,55/18,50/20,45 22,40 Lire 10.000
sab.-dom. ; ;
(Usa '95) — Le avventure di Woody, cowboy giocattolo preferito dal piccolo Andy, e di Buzz, supereroe spaziale che smania per sostituirlo. N. V. 1h 32' **Animazione**
Abbinato **Roger Rabbit sulle montagne russe**

Olimpia — **Ferie d'agosto**
Tel. 581.415. Or.: 18,10/20,20/22,30
L. 10.000
sab.-dom. 12.000, mer. 8000
di P. Virzì, con S. Orlando, S. Fenili, P. Natoli (Ita. '96) — Due famiglie italiane in vacanza a Ventotene, due stili di vita opposti, l'uno dei clienti, l'altro di sinistra: i conflitti sotto il solleone ci spiccano. N. V. 1h 48' **Commedia**

Orfeo — **Facile preda**
Tel. 564.849. Or.: 15,30 17,15/19/20,45/22,30
Lire 10.000
sab.-dom. 12.000, mer. 8000
di A. Sipos, con W. Baldwin, C. Crawford, S. Bartoli (Usa '95) — La vita di un'avvocatessa di Miami viene sconvolta da una serie di attentati. In suo aiuto accorre un affascinante ispettore della squadra omicidi. N. V. 1h 28' **Thriller**

Palazzo — **Il cielo è sempre più**
Tel. 565.512
Or.: 15,30/17,50/20,10 22,30 Lire
sab.-dom. 12.000; mer. 8000
di A. Grimaldi, con M. Bay, S. Rubini, L. Barbareschi (Ita. '95) — Una trentina di storie e destini incrociati, tra cattiverie e amori, misteri sentimentali e parole, in una Roma primaverile, con 64 attori. N. V. 1h 46' **Commedia**

Ritz d'essai — **L'albero Antonia**
Tel. 314.141
Or.: 15,15/17/18,50/20,40 22,30. Lire 10.000
sab.-dom. 12.000; mer. 8000

Universale — **Toy story**
Palazzo dello Spettacolo
Sala 1. Tel. 582.461 Or.: 15; ult. 22,40. L. 10.000
sab.-dom. , mer. 8000
(Usa '95) — Le avventure di Woody, cowboy giocattolo preferito piccolo Andy, e di Buzz, supereroe spaziale che smania per sostituirlo. N. V. 1h 32' **Animazione**
Abbinato **Roger Rabbit sulle montagne russe**

Universale — **plebea**
Palazzo dello Spettacolo
Sala 2. T. 582.461
15,30, ult. 22,30 L. 10.000
sab.-dom. ; mer.

Universale — **Nome in codice: Broken Arrow**
dello Spettacolo
Sala 3. T.
lh 15,30 ult. 22,30. L. 10.000
sab./dom. 12.000; mer. 8000
di J. Woo, con J. Travolta, C. Slater, S. Mathis (Usa '95) — Un ufficiale dell'esercito Usa ruba una bomba atomica per ordire un ricatto e fare soldi. Ma non ha fatto i conti con un collega fedelissimo al governo... N. V. 1h 50' **Avvent.**

Verdi — **Io ballo sola**
Tel. 562.137. Or.: 15,30 17,50/20,10/22.30
Lire 10.000
sab.-dom. 12.000; mer. 8000
di B. Bertolucci, con L. Tyler, J. Irons, S. Cusak (Ita./Ingh./Fra. '96) — Una giovane americana in cerca del primo amore irrompe in una villa toscana per le vacanze: tutti gli ospiti ne rimangono affascinati e turbati. N. V. 2h **Comm.**

Abc tel. 413.838; **Alcione** tel. 814.965; **Centrale** 1 e 2 tel. 580.380; **Chiabrera** tel. 281.566; **Cristallo** tel. 259.967; **Dionisio** tel. 566.516; **Eldorado** tel. 645.7943; **Smeraldo** tel. 201.919.

Amici del cinema — **Smoke**
Tel. 413.838
Or.: 20,30/22,30. Fest. dalle 14,30 L. 6000/5000
di W. Wang, con H. Keitel, W. Hurt, F. Whitaker (Usa '94) — Storie, paura, ricordi, personaggi si incrociano nella bottega di un tabaccaio che da 14 anni fotografa lo stesso pezzo di strada. N. V. 1h 55' **Commedia**

Carignano d'essai — **Purché tu capisca**
Tel. 570.23.48
Ore 21,15
Lire 7000

Fritz Lang — **Jane Eyre**
Tel. 219.768
Ore 21,15
Lire 6000/5000
di F. Zeffirelli, con C. Gainsbourg, W. Hurt, J. Plowright (Usa '96) — La drammatica storia di una governante infelice che si innamora dell'aristocratico per cui lavora. Dal romanzo di Charlotte Brontë. N. V. 1h 55' **Drammatico**

IL TEMPO IN LIGURIA

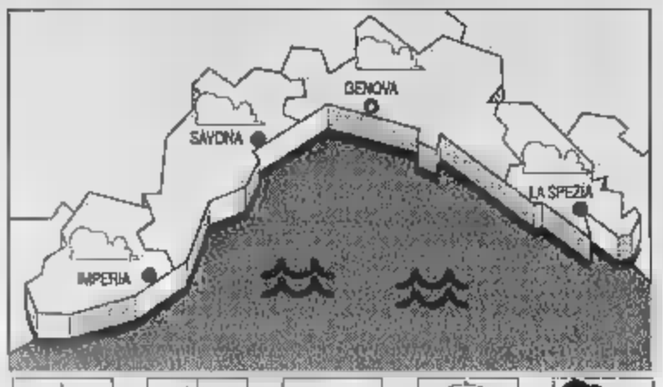

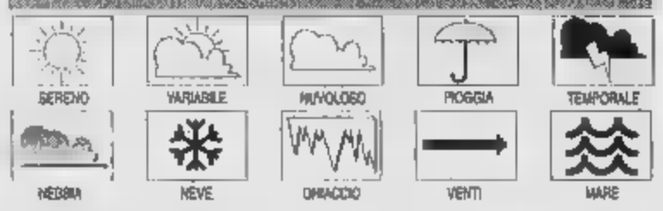

TEMPO PREVISTO PER OGGI. Nuvolosità diffusa foschie di primo mattino, vento moderato, mare mosso, temperatura stazionaria.
DOMANI. Estrema variabilità con passeggi nuvolosi e schiarite, vento moderato, mare mosso, temperature senza rilevanti variazioni.
RILEVAZIONI DI IERI. Temp. del mare 15° C, umidità relativa 75%, vento Sud-Est 15-20 km/h, mare mosso, pressione bar. 1005 mbar (in diminuzione).

TEMPERATURE

Genova	max **17**	min **12**
Savona	max **17**	min **12**
Imperia	max **16**	min **12**

UN ANNO FA A
Max: **16**; min: **11**; temp. mare **15**

Il **Sole** alle 6,49 e tramonta alle 20,08. La **Luna** si leva 2,32 e cala alle 13,11.

Dati gentilmente forniti dall'Osservatorio meteorologico del Comune di Imperia e dal Meteo Mursia di Portofino.

Lumière — **NUOVO PROGRAMMA**
Tel. 605.036
Or.: 20,15/22,30; fest. 16,30/18,30/20,30/22,30
Lire 7000/5000/5000

Chaplin — **Lo sguardo di Ulisse**
Tel. 880.089
Ore 21
L. 5000 soci
L. 4000 tessera
di T. Angelopoulos, con H. Keitel, Y. Michalakopoulos, E. Josephson (Grec. '95) — Un cineasta greco torna dagli Usa nel suo Paese e si imbatte, oltre che nel suo passato, nella complessa storia dei Balcani. N. V. 2h 30' **Dramm.**

Nickelodeon
Tel. 589.640
Ore 21,15; dom. 17 e 21,15
Venerdì d'argento ore 18
L. 5000/5000

Cineforum
Tel. 887 841
Ore 21,15
L. 6000/5000
OGGI RIPOSO

PEGLI
Eden-Peglicinema — **Heat - La**
Tel. 698.1200. Or.: 20,30 22,10, da ven. a lun. 15,15 ult. 22,10. Lire 10.000
di M. Mann, con R. De Niro, Al Pacino, V. Kilmer (Usa '95) — Un boss vuole compiere l'ultima grande rapina prima di ritirarsi dal crimine poliziotto nevrotico gli dà la caccia. N. V. 2h 45' **Poliziesco**

CASELLA
Cinema parrocchiale
Tel. 967.71.30
Ore 21
6000/4000
OGGI RIPOSO

NERVI
S. Siro — **Dracula morto e contento**
Tel. 334.778. L. 8000
Or.: 20,30/22,30
sab./dom. ,30; ult. 22,30
di M. Brooks, con L. Nielsen, P. MacNicol, S. Weber (Usa '95) — Le tregicomiche avventure di Dracula, innamorato di bella donna, sbalestrato dalla vita notturna, in difficoltà a trovare sangue genuino. N. V. 1h 35' **Comico**

Ambrosiano
Tel. 813.61.38
Or.: giov./ven./sab./dom. 15,30/ult. 22,30. L. 8000

BOLZANETO
Tel. 402.509
Ore 21
Lire 8000
OGGI RIPOSO

Centrale — **Io ballo da sola**
Tel. 266.033
Or.: 16,10/18,15/20,20/22,20
L. 10.000
di B. Bertolucci, con L. Tyler, J. Irons, S. Cusak (Ita./Ingh./Fra. '96) — Una giovane americana in cerca del primo amore irrompe in una villa toscana per le vacanze: tutti gli ospiti ne rimangono affascinati e turbati. N. V. 2h **Comm.**

Augustus — **Ragione e sentimento**
Tel. 81.951
Or.:
L. 10.000
di A. Lee, con E. Thompson, K. Winslet, H. Grant (Usa '95) — Guai d'amore e di casta per tre ricche sorelle quando alla morte del padre si ritrovano senza eredità. Dal libro della Austen. Orso d'Oro a Berlino. N. V. 2h 15' **Com**

CHIAVARI
Cantero — **Toy Story**
Tel. 383.274
Or.: 15,30/17,15/18 20,45 Lire 10.000
di J. Lasseter, animazioni di P. Docter, R. Quade, A. Brannon (Usa '95) — Le avventure di Woody, cowboy giocattolo preferito piccolo Andy, e di Buzz, supereroe spaziale che smania per sostituirlo. N. V. 1h 32' **Animazione**

Mignon
Tel. 309.594
Or.: 16,30 e 21,15
Lire 10.000
Nome in codice: Broken Arrow
di J. Woo, con J. Travolta, C. Slater, S. Mathis (Usa '95) — Un ufficiale dell'esercito Usa ruba una bomba atomica per ordire un ricatto e fare soldi. Ma non ha fatto i conti con un collega fedelissimo al governo... N. V. 1h 50' **Avvent.**

SESTRI LEV.
Ariston — **Nome in codice: Broken Arrow**
Tel. 41.505
Or.: 20,20/22,20
L. 10.000
di J. Woo, con J. Travolta, C. Slater, S. Mathis (Usa '95) — Un ufficiale dell'esercito Usa ruba una bomba atomica per ordire un ricatto e fare soldi. Ma non ha fatto i conti con un collega fedelissimo al governo... N. V. 1h 50' **Avvent.**

SAVONA

Teatro Chiabrera
Ore 15,30
Lire 7000
OGGI RIPOSO

Facile preda
Tel. 854.627
Or.: 15,30/17,15/19/20,40 22,30. L. 10.000/7000
di A. Sipos, con W. Baldwin, C. Crawford. (Usa '95) — La vita di un'avvocatessa di Miami viene sconvolta da una serie di attentati. In suo aiuto accorre un affascinante ispettore della squadra omicidi. Viet. 14. 28' **Thriller**

Diana I — **Copycat**
Tel. 825.714
Or.: 15,30/17,45/20/22,30
L. 10.000/7000

Diana 2 — **Mary Reilly**
Tel. 825.714
Or.: 15,45/18/20,15/22,30
L. 10.000/7000
di S. Frears, con J. Roberts, J. Malkovich, M. Gambon (Ingh. '95) — Dottor Jekyll e Mister Hyde visti attraverso gli occhi della cameriera, stretta dal loro fascino contrapposto e innamorata di . N. V. 1h 48' **Drammatico**

Diana 3 — **Io ballo da sola**
Tel. 825.714
Or.: 15,30/17,45/20/22,30
L. 10.000/7000
di B. Bertolucci, con L. Tyler, J. Irons, S. Cusak (Ita./Ingh./Fra. '96) — Una giovane americana in cerca del primo amore irrompe in una villa toscana per le vacanze: tutti gli ospiti ne rimangono affascinati e turbati. N. V. 2h **Comm.**

Eldorado — **Toy Story**
Tel.
Or.: 15,30/17,15/19. 20,40/22,30
di J. Lasseter, animazioni di P. Docter, R. Quade, A. Brannon (Usa '95) — Le avventure di Woody, cowboy giocattolo preferito dal piccolo Andy, e di Buzz, supereroe spaziale che smania per sostituirlo. N. V. 1h 32' **Animazione**

Hong Kong Express
Tel. 838.83.22
Or.: 15,30/20,30/22,30.
Lire
di W. Kar-Wai, con N. Linchiwiai, T. Kaneshiro (Hong Kong '95) — La storia di due poliziotti alle prese con i misteri dell'amore più che con i traffici di droga e i gangster mafiosi della città. N. V. 2h **Poliziesco**

Jolly — **Film a luci**
Tel. 850.570
Or.: 15/22,30
L.

Salesiani
Ore 15,30
Lire 7000/5000
RIPOSO

Colombo — **Toy story**
640.263. Or.: 16,30 18/19,30/21/22,30
L. 10.000/6000/5000
di J. Lasseter, animazioni di P. Docter, R. Quade, A. Brannon (Usa '95) — Le avventure di Woody, cowboy giocattolo preferito dal piccolo Andy, e di Buzz, supereroe spaziale che smania per sostituirlo. N. V. 1h 32' **Animazione**

Dead man walking
Tel. 640.427
Or.: 20,15/22,30 - fest. e pref. 16/18,10/20,20/22,30
L. 10.000/6000/5000
di T. Robbins, con S. Sarandon, S. Penn, R. Prosky (Usa '95) — Una suora si avvicina a un pluriomicida condannato alla pena capitale, va alla ricerca del suo passato, si prende a cuore la sua sorte. N. V. 2h 10' **Drammatico**

Ambra — **Strange days**
Tel. 51.419
Ore 20/22,30
di K. Bigelow, con R. Fiennes, A. Bassett, J. Lewis (Usa '95) — Los Angeles, vigilia del 2000: folla e morte nuotano intorno allo spaccio di Squid, una «droga» che permette di vivere pezzi di vita altrui. V. M. 14 2h 25' **Fantathriller**

Io ballo da sola
Tel.
Or.: 20,30/22,30; nei fest. e pref. anche 18/18,15/20,15
Lire 5000/5000
di B. Bertolucci, con L. Tyler, J. Irons, S. Cusak (Ita./Ingh./Fra. '96) — Una giovane americana in cerca del primo amore irrompe in una villa toscana per le vacanze: tutti gli ospiti ne rimangono affascinati e turbati. N. V. 2h **Comm.**

Teatro Leone
Ore 21
L. 15.000

CAIRO M.
Abba — **Jumanji**
Tel. 504.234. Or.: 20,15/22 fest. 16,30/18,20/20,20/22
Lire 8000/6000
di J. Johnston, con R. Williams, B. Hunt, K. Dunst (Usa '95) — Dopo oltre 20 anni di incantesimo a causa di un gioco magico un giovane torna nella sua città... ma in compagnia di tutti gli animali della giungla. N. V. 1h 38' **Comm.**

FINALE LIGURE
Ondina — **Casinò**
Tel. 692.200.
Or.: 21,30
L. 10.000/8000
di M. Scorsese, con R. De Niro, S. Stone, J. Pesci (Usa '95) — Ascesa e caduta di un gangster, padrone di casinò a Las Vegas, innamorato di un'affascinante bionda, ispirato alla vita di Frank Rosenthal. V. M. 14 2h 58' **Drammatico**

LOANO
Loanese — **Nome in codice: Broken Arrow**
. 699.961. Or.: 20,30/22,30 fest. e prefest. 16,30 e 18,30
L. 10.000/8000
di J. Woo, con J. Travolta, C. Slater, S. Mathis (Usa '95) — Un ufficiale dell'esercito Usa ruba una bomba atomica per ordire un ricatto e fare soldi. Ma non ha fatto i conti con un collega fedelissimo al governo... N. V. 1h 50' **Avvent.**

MILLESIMO
Lux
Ore 17/21
L. 7000/5000
OGGI RIPOSO

BASSANO
T. di S lo — **Babe maialino coraggioso**
Ore 21,15
Lire 7000
di K. Miller, con J. Cromwell, M. Sauzanski, Z. Burton (Australia '95) — Il porcello di una fattoria, tra amici e nemici, cerca di riscattarsi e diventare come un cane da pastore per fare la guardia al gregge. N. V. 1h 30' **Comm.**

VARAZZE
Verdi 1 — **Toy story**
Tel. 97.249
Or.: 15,20/17/18,20/20,50 22,35. Lire 10.000/7000
di J. Lasseter, animazioni di P. Docter, R. Quade, A. Brannon (Usa '95) — Le avventure di Woody, cowboy giocattolo preferito dal piccolo Andy, e di Buzz, supereroe spaziale che smania per sostituirlo. N. V. 1h 32' **Animazione**

Verdi 2 — **Io**
Tel. 97.249.
Or.: 15,30/17,40/20,30/22,35 Lire 10.000/7000
di B. Bertolucci, con L. Tyler, J. Irons, S. Cusak (Ita./Ingh./Fra. '96) — Una giovane americana in cerca del primo amore irrompe in una villa toscana per le vacanze: tutti gli ospiti ne rimangono affascinati e turbati. N. V. 2h **Comm.**

IMPERIA

Teatro Cavour
Tel. 61.978
Ore 21
Sabato: **Concerto.** Orchestra sinfonica Città di Sanremo.

Centr
Tel. 63.871 (segr. tel.)
Or.: 21
L. 10.000/7000
Im
di M. Scorsese, con R. De Niro, S. Stone, J. Pesci (Usa — Ascesa e caduta di un gangster, padrone di casinò a Las Vegas, innamorato di un'affascinante bionda, ispirato alla vita di Frank Rosenthal. V. M. 14 2h 58' **Drammatico**

Or.: 20,15/22,30
L. 10.000/7000
Io ballo da sola
di B. Bertolucci, con L. Tyler, J. Irons, S. Cusak (Ita./Ingh./Fra. '96) — Una giovane americana in cerca del primo amore irrompe in una villa toscana per le vacanze: tutti gli ospiti ne rimangono affascinati e turbati. N. V. 2h **Comm.**

Imperia — **Toy Story**
Or.: In. 16; ult. 22,30
Lire
di J. Lasseter, animazioni di P. Doctor, R. Quade, A. Brannon (Usa '95) — Le avventure di Woody, cowboy giocattolo preferito dal piccolo Andy, e di Buzz, supereroe spaziale che smania per sostituirlo. N. V. 1h 32' **Animazione**

Ariston
Ore 21
OGGI RIPOSO

Toy Story
Tel. 50
Or.: in. 15,30; ult. 22,30
10.000, rid. 7000
di J. Lasseter, animazioni di P. Docter, R. Quade, A. Brannon (Usa '95) — Le avventure di Woody, cowboy giocattolo preferito dal piccolo Andy, e di Buzz, supereroe spaziale che smania per sostituirlo. N. V. 1h 32' **Animazione**

Ariston Roof Sala uno — **Papà dice messa**
. (0184) 506.060
Or.: in. 15,30; ult. 22,30
Lire 10.000, rid.

Ariston Roof Sala due — **Io dal sola**
Tel. (0184) 506.060
Or.: in. 15,30; ult. 22,30
Lire 10.000, rid. 7000
di B. Bertolucci, con L. Tyler, J. Irons, S. Cusak (Ita./Ingh./Fra. '96) — Una giovane americana in cerca del primo amore irrompe in una villa toscana per le vacanze: tutti gli ospiti ne rimangono affascinati e turbati. N. V. 2h **Comm.**

Ariston Roof Sala tre — **Nome in codice Broken Arrow**
Tel. (0184) 506.060
Or.: in. 15,30; ult. 22,30
Lire 10.000, rid. 7000
di J. Woo, con J. Travolta, C. Slater, S. Mathis (Usa '95) — Un ufficiale dell'esercito Usa ruba una bomba atomica per ordire un ricatto e fare soldi. Ma non ha fatto i conti con un collega fedelissimo al governo... N. V. 1h 50' **Avvent.**

Centrale (Sala A) — **Copycat, omicidi in serie**
Tel. (0184) 506.060
Or.: in. 15,30; ult. 22,30
Lire 10.000, rid. 7000

Tabarin (Sala B) — **Jack Frusciante è uscito dal gruppo**
Tel. 507.070
Or.: in. 15,30; ult. 22,30
Lire 10.000, rid. 7000
di E. Negroni, con S. Accorsi, V. Placido, A. Conci (Italia '96) — La storia d'amore casta tra Alex e Aidi nel mondo giovane, gergale, musicale dei nostri giorni. Dal bestseller di Enrico Brizzi. N. V. 1h 40'

Sanremese — **Facile preda**
Or.: in. 15,30; ult. 22,30
Lire 10.000, rid. 7000
di A. Sipos, con W. Baldwin, C. Crawford. (Usa '95) — La vita di un'avvocatessa di Miami viene sconvolta da una serie di attentati. In suo aiuto accorre un affascinante ispettore della squadra omicidi. Viet. 14. 1h 28'

In Consiglio comunale le nuove tariffe per la funivia

Molti lavori nelle strade Rapallo spende 3 miliardi

RAPALLO. Il Consiglio comunale, nella seduta di mercoledì sera, ha dato il via ad [illegible] programma di opere pubbliche che saranno realizzate nell'anno in corso. Una serie di opere ritenute prioritarie [illegible] urgenti dalla amministrazione comunale: «Non si tratta di un libro dei sogni - ha detto l'assessore ai lavori pubblici, Arduino Maini - ma di interventi, già progettati, che verranno realizzati entro la fine del '96». In maggior parte gli interventi riguardano la sistemazione delle strade cittadine, il cui stato di manutenzione ha suscitato spesso proteste da parte di residenti e turisti: opera considerata prioritaria per la quale è stata preventivata una spesa di un miliardo. «Ma il nostro impegno in questo settore - ha detto Maini - continuerà utilizzando circa due miliardi dell'avanzo di gestione».

Il programma prevede un impegno di oltre 600 milioni per [illegible] Batti, [illegible] strada storicamente sofferente in particolare per l' ampliamento [illegible] piano viabile, marciapiedi, ringhiere, impianto di pubblica illuminazione. Oltre un miliardo sarà impegnato per il rifacimento degli impianti [illegible] illuminazione in diverse strade: via Torino, via Milano, via Rizzo e via Bozzo Costa. Altri lavori preventivati [illegible] una certa consistenza, riguardano il restauro e il risanamento conservativo della scuola elementare Marconi (550 milioni); ristrutturazione per l'adeguamento alle norme antincendio e impianti di sicurezza nell'edilizia scolastica (900 milioni); completamento delle tribune e realizzazione di opere per la sistemazione esterna dell'impianto sportivo comunale.

La funivia di Montallegro

L'assessore Maini, rispondendo alle richieste di alcuni consiglieri, ha assicurato che cercherà di reperire un calendario che fissi il periodo dei lavori nelle diverse strade e, in un secondo tempo, verrà presentato [illegible] programma integrativo, da realizzare [illegible] le risorse che si renderanno disponibili con l'avanzo di amministrazione. Il Consiglio ha anche approvato le nuove tariffe della funivia Rapallo-Montallegro: il biglietto ordinario di corsa semplice, aumenterà [illegible] 7.500 lire, il ridotto per militari e studenti costerà 6 mila; per i bambini 5 mila e per i lavoratori [illegible] residenti [illegible] Montallegro, 2 mila lire. L'andata e ritorno ordinaria costerà 11 mila con riduzione a 9.500, 7 e 3 mila.

Sono state adottate le nuove disposizioni che la legge finanziaria indica, in materia di occupazione di suolo pubblico: i taxi, in quanto servizio pubblico, saranno esentati dal pagamento della Tosap. L'assessore alle finanze, Luigi Peccerillo, su questo argomento ha precisato: «Si tratta di un provvedimento già adottato da tutte le località a [illegible] vicine». Infine il Consiglio comunale ha dato il proprio parere favorevole, alla convenzione con il Comune di Santa Margherita per il convogliamento nella rete nera cittadina, delle defluenze di scarichi provenienti da zone limitrofe alla frazione San Massimo.

Durante la serata, il Consiglio ha proceduto alla [illegible] di un membro della [illegible] ne edilizia: Luca Marchese subentra al consigliere Riccardo Cecconi [illegible] ha presentato le dimissioni.

Giuliano Vignolo

Ieri a Chiavari la cerimonia d'inaugurazione dei lavori alla Franca

Casa di riposo, ecco le ruspe

Due vescovi per benedire l'opera, poi l'intervento del sindaco Vittorio Agostino con chiari riferimenti alle polemiche dei mesi scorsi. Con gli oneri di urbanizzazione un nuovo parcheggio

CHIAVARI. Poco prima delle 16 di ieri [illegible] grande [illegible] ha iniziato la demolizione della villa Castagnola, nel quartiere La Franca, che fa parte del lascito di cui le associazione delle Dame [illegible] Damine di San Vincen- [illegible] dispone per la realizzazione di una [illegible] di riposo per non abbienti.

Centinaia di persone hanno seguito la cerimonia [illegible] inizio lavori, assiepati lungo la strada che costeggia [illegible] grande prato dove sorgerà la [illegible] di riposo [illegible] un centro commerciale e direzionale. A benedire i lavori, due vescovi: quello di Chiavari, mons. Alberto Maria Careggio e mons. Daniele Ferrari vescovo emerito della città. «La civiltà di un popolo - ha detto monsignor Ferrari - non la si misura con il numero di carri armati che possiede, ma [illegible] la cura che ha per i bambini, i disabili e gli anziani».

Sul grande palco, montato a pochi metri dalla villetta che sarà demolita completamente in questi giorni, ha preso la parola il sindaco di Chiavari Vittorio Agostino che non ha lesinato battute polemiche in ri- [illegible] alle prese [illegible] posizione del comitato, costituitosi tra abitanti del quartiere contro l'insediamento e contro le precedenti amministrazioni comunale che hanno lasciato languire la vicenda. «Dopo 19 anni i proibizionisti, ossia coloro che dicono soltanto di no, pare siano ridimensionati - ha detto Agostino nel [illegible] intervento - ciò testimonio per l'ennesima volta che il mondo non è governato da pochi individui esperti nella prevaricazione, [illegible] è governato dalle idee e dall'amore. Non ci illudiamo di [illegible] ringraziamenti, m[illegible] vi è [illegible] fondo di onestà nel cuore di coloro che si limitano a fare teoria, essi dovrebbero riconoscere i meriti di chi è capace a fare».

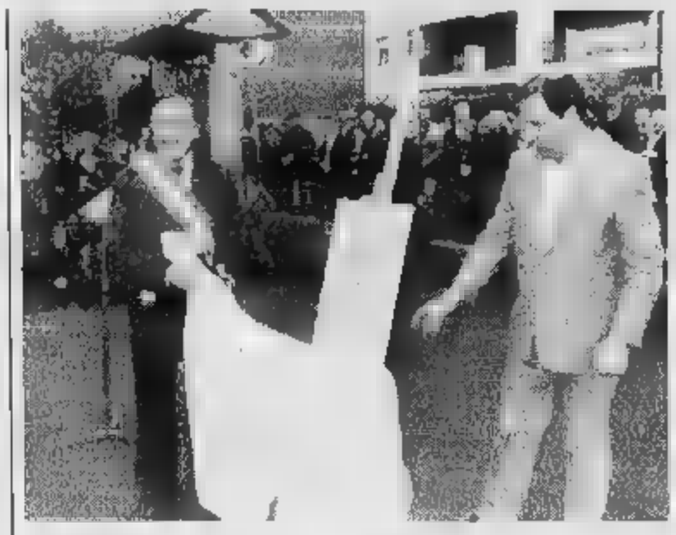
Partono i lavori nel quartiere La Franca per la nuova casa di riposo (Raimo)

Le parole di Agostino sono echeggiate nel quartiere dove ad ogni finestra erano affacciate persone che vedranno cre- [illegible] l'insediamento, giorno per giorno. Tra queste anche quelle contrarie alla realizzazione di un complesso forse troppo grande per un quartiere già soffocato. Una delle autorità sul palco riferendosi all'ultima presa di posizione del Comitato contro l'insediamento, ha commentato a voce alta: «Dove erano i componenti il comitato, quando venivano costruite le case sui marciapiedi?». Una battuta che probabilmente voleva essere più liberatoria che polemica, mentre poco lontano la ruspa iniziava i lavori di demolizione e quindi l'operazione [illegible] di riposo» è iniziata.

Il sindaco ha fatto un rapido elenco delle opere realizzate dalla sua amministrazione e ha annunciato l'avvenuto esproprio di un area, in piazza La Franca, dove sarà realizzato un parcheggio per 88 auto, impegnando [illegible] miliardo e 100 milioni che il Comune ricaverà quali opere di urbanizzazione, dalla ditta che realizza il complesso. In pratica, con i citati parcheggi nell'area all'imbocco dello svincolo autostradale, il quartiere può contare adesso su oltre [illegible] nuovi posti auto. Tornando alla casa di riposo, il sindaco ha ricordato che le Dame la avranno e che [illegible] valore di questa è di 5 miliardi «contro i [illegible] milioni offerti in cambio del terreno [illegible] momento della successione - ha detto Agostino - valore oggi rapportabile [illegible] circa [illegible] milioni di oggi». Convinzione quasi generale, almeno dei presenti alla cerimonia, che le polemiche dovrebbero considerarsi esaurite anche perché la demolizione della vecchia villa è iniziata e un grande cartello indica i nomi della ditta realizzatrice e le concessioni occorrenti. Da parte del comitato, invece, qualche presa [illegible] posizione dovrebbe ancora giungere considerando che [illegible] breve sarà indetta una nuova assemblea. Le ruspe, intanto, continuano il loro lavoro. [g. vi.]

Quasi certa la natura dolosa dell'incendio. Danneggiata un'altra vettura parcheggiata

Auto brucia, allarme a Riva Trigoso

E' il decimo caso nel giro di un anno. Le indagini

RIVA TRIGOSO. Ancora un'auto bruciata [illegible] alla notte ed in circostanze poco chiare a Riva Trigoso: si tratta della decima nel giro di un anno. Una Citroen AX, targata Reggio Calabria, di proprietà di Antonio Vadalà, era parcheggiata in via Gramsci quando, intorno alle 2, [illegible] scattato l'allarme perché intorno si sono sprigionate alte fiamme.

Sono subito intervenuti [illegible] vigili del fuoco di Chiavari, che h[illegible] lavorato per circa un'ora prima di avere ragione del rogo. Il mezzo, però, è andato ugualmente distrutto, e le fiamme hanno parzialmente danneggiato anche un'altra vettura posteggiata a fianco. Quasi [illegible] ta la natura dolosa dell'incendio, sul quale indagano i carabinieri [illegible] Sestri Levante.

Fenomeni simili non [illegible] la prima volta che si verificano a Riva. Negli ultimi 12 mesi sono andate [illegible] fuoco [illegible] decina di vetture, sia a Ponente che a Levante e sempre [illegible] circostanze misteriose: decine [illegible] denunce per toto e lotto clandestino; ris- [illegible] [illegible] sparatorie notturne; arresti per vendita di ecstasy; blitz delle forze dell'ordine alla ricerca di armi.

Un'immagine di Riva Trigoso

Che [illegible] [illegible] succedendo nella tranquilla frazione che al di là del contrabbando di sigarette nell'immediato dopoguerra, al di fuori di avere ospitato grandi boss come Mario Rossi e Francis Turatello in villeggiatura, non ha mai fatto parlare di sé? I vecchi lo dicono senza esitazione: «Aver chiuso la caserma dei [illegible]rabinieri e la nascita della colonia di immigrazione dalla Sicilia, sono le cause principali di quanto [illegible] succedendo».

Nessuna chiave razzista ma sta di fatto che a parte due casi, le auto bruciate erano di proprietà di persone orginarie di Palermo [illegible] dintorni.

In effetti l'immigrazione concentrata a Riva e a Casarza è stato determinata da due fattori: [illegible] primo è la disponibilità dei proprietari di case dei due centri, che hanno preferito affittarle per nove mesi ai muratori e per tre mesi ai turisti, anziché quale residenze per le giovani coppie.

In seconda battuta [illegible] grande lavoro del campo dell'edilizia nella Val Petronio che ha richiamato nel comprensorio decine [illegible] lavoratori alla ricerca di [illegible] posto di lavoro sicuro [illegible] un settore che allora era in netta espansione. [g. vi.]

[illegible]

RAPALLO

San Michele di Pagana ristrutturata la [illegible]

La chiesa di San Michele [illegible] Pagana [illegible] [illegible] ristrutturata [illegible] [illegible] spesa di [illegible] milioni, offerti dai fedeli. E' stato rifatto [illegible] tet- [illegible] della sacrestia e della parte dell'edificio che sovrasta l'altare maggiore. In questi giorni saranno iniziati lavori nella cappella laterale. [g. vi.]

CHIAVARI

Falso e peculato, assolto l'ex sindaco [illegible] Leivi

In tribunale ieri è stato assolto l'ex sindaco [illegible] Leivi, Agostino Solari, che doveva rispondere di falso e peculato: era accusato di avere trattenuto somme di denaro proventi da manifestazioni avvenute sotto l'egida del Comune. E' stato assolto in quanto il fatto [illegible] sussiste. [g. vi.]

CHIAVARI

Mercatino dell'antiquariato per due giorni nei caruggi

D[illegible]ni e domenica si [illegible] l'appuntamento con il mercatino dell'antiquariato nelle strade del centro storico. A causa dei lavori per la pavimentazione di via Martiri della Liberazione, le ultime cinque arcate dei portici non potranno ospitare le bancarelle. Il mercatino si estenderà anche nelle vie Vecchia Mura, San Giovanni e piazza Fenice. [g. vi.]

CHIAVARI

Il premio letterario ha [illegible] [illegible] regolamento

Domani il Club Pedale e Forchetta presenterà il [illegible] regolamento del premio letterario «Città di Chiavari», giunto alla sua XIX edizione. Alle 17 al Centro sociale [illegible]. Giovanni, Gian Antonio Giacopiello presenterà il romanzo di Eugenio Vitarelli, «La sete». [g. vi.]

RAPALLO

I quadri [illegible] Bizzarri e la cromoterapia

Venti quadri del pittore Sergio Bizzarri sono stati oggetto di un dibattito [illegible] dal circolo culturale «Proposte visive», sul tema «la cromoterapia e la sua attendibilità scientifica». [g. vi.]

COGORNO [illegible]

Ultimati i lavori

[illegible] è più facile [illegible] alla [illegible] della [illegible]

COGORNO. Con l'ultimazione della copertura della prima parte del fossato da metà di via alla Basilica, [illegible] le automobili e gli autobus turistici hanno la possibilità di raggiungere facilmente il piazzale che si trova proprio ai piedi della collinetta da cui domina il borgo antico.

Prima di questa opera gli autobus erano costretti a fermarsi di fronte alla sede comunale, [illegible] un parcheggio adeguato e i passeggeri dovevano percorrere un buon tratto di strada per raggiungere il monumento. Questo, secondo gli amministratori di Cogorno, rappresentava un disagio sia per gli operatori turistici, che tante volte preferivano ripiegare su altre [illegible] che per il traffico cittadino. In occasione del mercato settimanale, il mar- [illegible] mattina, il traffico viene dirottato [illegible] via Lima da dove par- [illegible] un itinerario pedonale che porta al palazzo comitale dei Fieschi. [g. vi.]

[illegible] [illegible]

Partite le richieste

[illegible] integrazione [illegible] Forti e Ghisalberti [illegible] in [illegible]

[illegible] LEVANTE. Ancora note dolenti per i lavoratori delle aziende del Tigullio [illegible] crisi, che attendono da mesi il pagamento della cassa integrazione. Per i 90 lavoratori della Forti di Sestri Levante la pratica è finalmente giunta al comitato del ministero [illegible] del Lavoro che [illegible] scorso anno l'aveva bocciata: la decisione finale per un accoglimento della nuova richiesta [illegible] attesa per i prossimi giorni.

Peggiore la situazione p[illegible] i 35 dipendenti della Ghisalberti di Bargonasco, poiché la relazione necessaria per avere il giudizio del ministero non è ancora stata inviata [illegible] Roma. Si brancola nel buio, infine, per le Trafilerie sestresi chiuse ormai da due anni, con tutti i dipendenti in mobilità molti dei quali attendono ancora il pagamento [illegible] 6 mesi di cassa integrazione: le organizzazioni sindacali lamentano il disinteresse da parte della Finarvedi. [g. vi.]

RAPALLO [illegible]

Ditte nel mirino

[illegible] vigili urbani la [illegible] di tutti i lavori

RAPALLO. Per tenere sotto controllo le strade interessate da cantieri, il Comune ha deciso di affidare a due agenti della polizia municipale la supervisione dei lavori. L'amministrazione comunale ha due anni di tempo, dalla data di completa- [illegible] dei lavori, per intervenire nei confronti delle società di servizi che non hanno ripristinato in modo idoneo [illegible] sede stradale.

Per questo è stato stabilito di iniziare [illegible] controllare le pratiche in scadenza che risalgono a fine '94: fino ad oggi, infatti, controlli in questo senso non erano [illegible] stati effettuati. Smaltendo il lavoro arretrato, il Comune spera di poter giungere in breve tempo [illegible] regime» per i lavori che si svolgono attualmente: i controlli avranno la funzione di assicurare una adeguata sistemazione [illegible] strade ed interventi ultimati e sanzionare le ditte. [g. vi.]

Specchio
DELLA STAMPA
Domani
Specchio
costa solo 1000 lire.
Il sabato, infatti, troverete La Stampa più Specchio a sole 2500 lire*.
Non perdete l'occasione.
NEL NUMERO DI DOMANI:
Le donne e la politica:
il nuovo ruolo delle First Ladies italiane.
Gli impressionisti:
i trucchi e le verità nascoste della corrente artistica più nota del secolo.
La verginità:
[illegible] più scelta religiosa, ma esigenza interiore.
Le isole Fiji:
i riti e le bellezze delle perle del Pacifico.
I gatti:
o si odiano o [illegible] amano. Ecco perché.
Ridere:
ultima terapia dall'America: per curarsi basta riderci sopra.
*Gli [illegible] non Specchio da soli costa 2500 lire
LA STAMPA & PUBLIKOMPASS
PUBBLICITÀ CHE VALE

Lo studio presentato ufficialmente ieri dall'amministratore Ubaldo Fracassi

Nuovi tunnel per il Santa Corona

I vari reparti dell'ospedale di Pietra Ligure saranno collegati con una serie di gallerie e ascensori
Verranno razionalizzate le comunicazioni tra padiglioni con interventi dal costo di molti miliardi

PIETRA L. Tutti i principali padiglioni del Santa Corona di Pietra Ligure saranno collegati da tunnel aerei o sotterranei. E' l'ambizioso progetto dell'amministrazione dell'azienda ospedaliera che prevede anche la costruzione di un padiglione interamente occupato da sei nuove sale operatorie. I progetti di massima, illustrati ieri dall'amministratore Ubaldo Fracassi, dovrebbero essere finanziati direttamente dallo Stato anche grazie ai risparmi sui recenti appalti fatti per lavori in corso al Santa Corona. Solo per la sistemazione definitiva della Fisiochinesiterapia (Unità spinale) sono stati recuperati con il ribasso d'asta circa 4 miliardi.

Ci vorranno almeno 12 miliardi per realizzare le nuove opere che sembrano una risposta indiretta a chi criticava l'attuale assetto in singoli padiglioni del nosocomio pietrese.

Il collegamento fra i padiglione, [illegible] via aerea o interrati, sarà lungo circa 500 metri. Sarà possibile trasportare pazienti, su barelle elettriche, direttamente fra i padiglione «17» (urologia, casa di cura, ostetricia-ginecologia), «18» (chirurgia generale, vascolare e plastica, il «Negri» (Blocco di medicina). Il nuovo padiglione operatorio, il padiglione Chirurgico (Artoprotesi), la piastra dei servizi (Dipartimento d'emergenza) sino alla nuova sede della risonanza magnetica. Il nuovo padiglione è previsto fra il «18» e il Chirurgico.

Ai piani inferiori saranno realizzati molti parcheggi. Al piano rialzato le nuove sale operatorie «dell'ultima generazione», come precisa Fracassi. Le attuali sale del «18» saranno dismesse e gli spazi recuperati anche «come sale risveglio».

Questi combiamenti provocheranno ulteriori trasferimenti di reparti «che interesseranno anche la neurochirurgia. Verrà mantenuto il servizio Mioa.

L'Spdc, reparto psichiatrico, sarà invece realizzato nell'ex palazzina di ostetricia. Confermato ieri il relativo finanziamento di un miliardo e 800 milioni.

Augusto Rembado

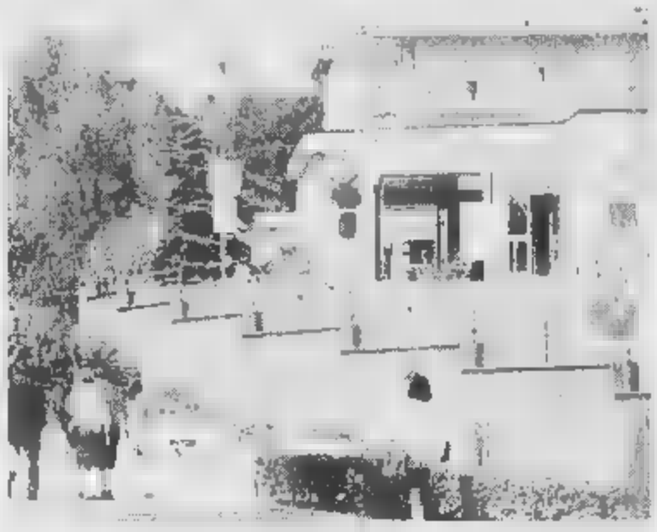
Dei tunnel collegheranno i reparti

Trasferiti i vigili urbani

«Rivoluzione» a Pietra Ligure per i servizi sociali e sanitari

PIETRA L. Gli uffici e i servizi dell'Usl 2 a Pietra, compreso il consultorio familiare, non saranno più trasferiti dallo stabile di via Nunzio Regina che sarà completamente ristrutturato dal Comune. L'amministrazione, dopo le polemiche delle scorse settimane, ha trovato [illegible] soluzione alternativa che non riesce però ad attuare in tempi brevi. Ad essere trasferiti, per circa un anno e mezzo, saranno invece i vigili urbani. La polizia municipale dovrebbe trovare posto in locali privati in via XXV Aprile, a pochi metri dall'attuale caserma dei carabinieri.

L'iter del progetto di via Regina è stato fin da subito contrastato. Il timore delle opposizioni consiliari e di molti cittadini ora che la chiusura degli uffici dell'Usl in centro a Pietra, a causa dei lavori, potesse diventare definitiva. Avrebbe comunque arrecato molti disagi soprattutto agli anziani. Spiega il sindaco Daniele Negro: «I servizi Usl prenderanno il posto dei vigili urbani mentre si ristrutturerà il lato di ponente dell'edificio. Poi si procederà con il lato di levante. Possiamo trasferire la polizia municipale in locali privati pagando l'affitto perchè è un servizio diretto del Comune. Non potevamo fare altrettanto con i servizi dell'Usl che non sono gestiti da noi».

Per attuare questa nuova soluzione si [illegible] però allungati i tempi per l'inizio del cantiere. In via Regina, ex ospedale ed ex scuola, ci saranno anche una sala conferenze, un museo e alcuni alloggi per sfrattati che aumentano di giorno in giorno. I lavori costeranno circa un miliardo e 800 milioni. Il Comune ha di recente rimodificato il progetto che prevedeva un ascensore esterno in metallo molto criticato soprattutto dagli esponenti della minoranza di Alleanza Democratica Pietrese Antonio Fazio e Franco Buscaglia. **[a. r.]**

NOTIZIE FLASH

SO[illegible]TO S. SPIRI[illegible]

Le ville della collina razziate dai ladri

Una serie di furti sono stati messi a segno in ville e appartamenti del centro e della collina. I ladri hanno rubato soprattutto apparati di alta fedeltà e televisori oltre a capi di abbigliamento e denaro contante. **[a. r.]**

[illegible]A

Incidente in pieno centro, grave [illegible] giovane

Gianluca Cardilicchia, 21 anni, residente a Vadino in via Piave, è ricoverato all'ospedale di Albenga per la frattura di entrambe le gambe ed una commozione cerebrale che si è procurato in un incidente verificatosi la sera [illegible] mercoledì all'incrocio di piazza Matteotti. A bordo del suo motorino Cardilicchia ha picchiato contro un'auto. Il ragazzo ha una prognosi di tre mesi. **[r. sr.]**

[illegible]

Inciampa in un tombino, spacca [illegible] vetrina

Ha rotto con la testa, inciampando in un tombino, la vetrata del negozio di alimentari in via Nazario Sauro, ferendosi il volto ed il collo. Protagonista Vittorio Emanuele Di Franco, albenganese, investigatore privato, che è dovuto ricorrere alle cure [illegible] pronto soccorso. L'episodio è avvenuto alle 7 di ieri. **[r. sr.]**

[illegible]

Una bicicletta sui binari fa rischiare il deragliamento

Un vecchia bicicletta, tranciata in due, è stata ritrovata l'altra mattina da un dirigente della stazione di Andora lungo i binari all'interno della galleria ferroviaria di Capo Mele. La bicicletta, messa sui binari da ignoti, non ha fortunatamente recato danni a treni in transito o a persone. Sul fatto indagano ora i carabinieri di Laigueglia. **[m. br.]**

[illegible]

Un tredici milionario nel bar di Bruno Furlano

Un tredici da 72 milioni e 237 mila lire e tre dodici da circa due milioni e mezzo al Totocalcio sono stati messi a segno ieri nel bar-ricevitoria di Bruno Furlano in via Aurelia 120. In totale, nel savonese, è stata vinta la somma complessiva di 91 milioni e 905 mila lire. **[m. br.]**

STELLA[illegible]LO

Un incendio di bosco [illegible] minacciato la collina

Un incendio boschivo ha rischiato di distruggere i boschi sulle alture di Stelonello. Alle 15 di ieri i Vigili del fuoco sono dovuti intervenire per spegnere le fiamme che si sono sviluppate sulle alture del paese. **[m. br.]**

UN DRAMMA [illegible] DEL PARTO

La mamma, una donna zairese, è ancora ricoverata al Santa Maria di Misericordia

Parto a rischio: muore la neonata

Ad Albenga, nonostante l'intervento di un qualificato staff medico del reparto di ginecologia dell'ospedale
La piccola, al momento della nascita, pesava poco più di mezzo chilo. Troppo poco per sperare di salvarla

ALBENGA. Nasce prematura da madre zairese, in piena notte, all'ospedale albenganese; viene trasportata al Gaslini di Genova ma durante il viaggio il cuoricino della neonata non regge: si tenta ancora il ricovero in extremis al San Paolo di Savona, ma tutti gli sforzi dei medici, dei sanitari e dei volontari della Croce Bianca si rivelano inutili. Sull'episodio la magistratura, esclusivamente a scopo precauzionale, ha aperto un'inchiesta. Un atto dovuto poiché, come spiegano all'ospedale ingauno, tutte le cure sono state prestate, secondo la procedura prevista per questa situazione di emergenza.

Vediamo come si sarebbero svolti i fatti, avvertendo che la puerpera di colore, la trentaquattrenne Bulumbu Bemanga, cittadina dello stato africano dello Zaire, ora ancora ricoverata in ospedale, ma non in pericolo di vita, ha dato alla luce la creatura che portava in grembo 178 giorni dopo il concepimento. Secondo la legge sino al centottantesimo giorno, dall'inizio della gravidanza, la nascita non va considerata tale. Tecnicamente, insomma, si tratta di un aborto. La neonata quando è venuta alla luce, alle 4,30 della notte scorsa, venti minuti dopo il ricovero della donna, pesava meno di cinque etti. Ma il suo cuoricino ancora pulsava. Così è scattata l'emergenza che in pochi minuti portava attorno alla piccina uno, sia una delle migliori ginecologhe del reparto, Gisella Airaudi, sia l'anestesista, Graziella Farci, e la pediatra Loretta Zavarone. Dopo un primo intervento di rianimazione la neonata veniva affidata ad una ambulanza della Croce Bianca, con destinazione Gaslini. Le possibilità di sopravvivenza della piccina erano legate ad un esile filo di speranza. A bordo dell'autolettiga prendeva posto la dottoressa Zavarone. Ma durante il viaggio in autostrada le condizioni della piccola diventavano disperate, tanto da consigliare di raggiungere il San Paolo di Savona. Il corpicino della piccola, purtorita poco prima, però, ci è arrivato ormai privo di vita.

Dicono all'ospedale albenganese: «Tutto quanto era possibile fare è stato fatto. Le emergenze sono state attivate, al letto della neonata è accorsa l'équipe che segue i parti a rischio».

Bulumbu Bemanga, che è domiciliato ad Albenga, era stata seguita nelle ultime settimane dal Consultorio familiare e si era assogettata alle prescrizioni impartitele. Pare tuttavia che alla puerpera si fossero rotte le acque già nel pomeriggio antecedente il ricovero. Forse il ritardo con il quale la donna si è presentata alla struttura sanitaria ospedaliera ha aggravato la situazione, anche se è fa notare che «è molto difficile tenere in vita un feto di meno di 180 giorni, che non pesava neppure mezzo chilo». Salvare la piccola, in queste condizioni, era probabilmente impossibile.

Romano Strizioli

L'ambulanza che ha portato la bimba

PIETRA L.

Un convegno sul diabete

«Prevenzione delle complicanze tardive del diabete». E' il tema del convegno in programma domani alle 15, nella sala congressi dell'ospedale Santa Corona. La relazione principale sarà del professore Giorgio Viviani docente all'università di Genova in scienze endocrinologiche e metaboliche. L'incontro si svolge nell'ambito della sesta assemblea-convegno, a scopo culturale, organizzata dall'Adpi, Assistenza diabetici del Ponente Ligure, e dal Centro diabetologico del Santo Corona diretto dal dottor Claudio Ruffino. Spiega il responsabile Riccardo Tarantini: «Avremo la relazione del consiglio direttivo sull'attività svolta e sui programmi futuri. Prima del convegno faremo la relazione economico per l'anno 1996 e sull'attività del Centro diabetologico». L'incontro terminerà alle 19,30. All'associazione, che gestisce l'ambulatorio del Ponente, ci sono 200 iscritti con 1500 assistiti. **[a. r.]**

CITTA' DI ALASSIO
Assessorato alla Cultura
APT ALASSIO LE BAIE DEL SOLE
ALASSIO CENTOLIBRI
PALAZZO MORTEO (Via Gramsci 58)
(a 30 mt. da P.zza S. Francesco)
[illegible] 13 [illegible] ore 17
Incontro con Padre Dante Maranta
e Raoul Mariani
Presentazione del libro
"L'ARPA DEI SOGNI"
Ed. Bacchetta - Albenga '96
II Edizione
Intervista di Franco Gallea
Segue conferenza dott. Davide Soligo
Centro Trapianti di Midollo
Policlinico di Milano
per conto **A.I.L. - Associazione Italiana contro le Leucemie Sez. Lombarda**
INGRESSO LIBERO

LAIGUEGLIA

Controtendenza

Tavoli [illegible] E la [illegible] s'ingrandisce

LAIGUEGLIA. Aumentano i bambini e l'edificio scolastico di via dei Cha necessita [illegible] modifiche. «Esiste una sensibile e costante crescita della popolazione. Si prevede che il prossimo anno il numero dei bambini iscritti alla scuola materna ed elementare aumenti considerevolmente e stiamo correndo ai ripari», ha spiegato il sindaco Silvano Montaldo. I problemi principali saranno rappresentati dalla creazione [illegible] uno spazio mensa adeguato ad accogliere tutti gli iscritti. Prosegue il sindaco [illegible] Laigueglia: [illegible] Comune ha incaricato l'ingegnere Calzavara della progettazione di una diversa razionalizzazione degli spazi attualmente esistenti nella scuola. Gli interventi [illegible] saranno fatti durante l'estate». Secondo le maestre in servizio alle elementari [illegible] Laigueglia esiste poi una controtendenza: «Sembra finito [illegible] fuga degli alunni laigueglesi ad Alassio e ad Andora». **[m. br.]**

ALBENGA

Dalla Regione

[illegible] per i ponti [illegible]

ALBENGA. Ore di attesa al Comune albenganese per la risposta alla richiesta lampiamenente illustrata sul piano tecnico, e ritenuta dalla Regione «valida», nel corso di una riunione svoltasi a Palazzo Fieschi di Genova mercoledì scorsi di finanziamenti per il piano generale della viabilità reso urgente dall'inagibilità del ponte sul Neva. La [illegible] richiesta [illegible] di 37 miliardi e riguarda la costruzione di tre ponti e della «direttissima» fra Albenga e il casello autostradale. La pratica è seguita personalmente dal vicepresidente della Regione, Graziano Mazzarello. La richiesta di finanziamenti è motivata dai danni causati dall'alluvione e riguarderebbe il nuovo ponte sul Neva, quello che da Bastia porterà a Lusignano e il ponte sul rio all'altezza del mercato della Floricola di Villanova, oltre, naturalmente, la «direttissima». **[r. sr.]**

TOIRANO

L'omicidio Mondoni

[illegible] parricida è una [illegible] per i testimoni»

SAVONA. Rodolfo Mondoni, il parricida di Toirano, potrebbe rappresentare una minaccia per gli eventuali testimoni del processo a suo carico.

Questo [illegible] una delle motivazioni per le quali il Tribunale del riesame ha respinto la richiesta di scarcerazione presentata dall'avvocato difensore Silvio Carrara Sutour. «Non essendo stata ancora accertata l'ipotesi della premeditazione, secondo i giudici Mondoni se libero potrebbe minacciare i testi», spiega il legale.

E ancora, [illegible] sarebbe anche il rischio che [illegible] parricida si dia alla fuga. Ancora il difensore: «Ha avuto quattro mesi per farlo, [illegible] i giudici ritengono che tale rischio scatti a partire dall'ordinanza di fermo giudiziario». L'avvocato Carrara Sutour presenterà un nuovo ricorso alla Cassazione. «Queste motivazioni non mi convingono affatto». **[f. p.]**

Difensore civico, caso Vescovi e caserma

Loano, altre polemiche in Consiglio comunale

LOANO. La nuova caserma dei carabinieri di Loano si farà in via Todi anche se i tempi si allungano. E' quanto è emerso dal Consiglio comunale di ieri pomeriggio in seguito ad una polemica interpellanza del consiglieri della Lega, Maurizio Strada, che [illegible] accusato di «incapacità» la giunta Canere. «E' dall'88 che si trascina questo progetto», ha aggiunto. Ha replicato il vice sindaco Oliva: «Dovremo rivedere il progetto per adeguarlo alle nuove esigenze dell'Arma dei carabinieri».

Il sindaco di Loano Francesco Canere ha parlato ieri del caso Vescovi

Gran parte della seduta è stata riservata alla relazione annuale del difensore civico Stefano Carrara Sutour. L'avvocato ha messo [illegible] evidenza «l'aggravarsi» dei contenziosi con la [illegible] Lazzaro per il civico acquedotto, i problemi riferiti all'inquinamento acustico, «le doglianze di cittadini e comitati in merito a questioni [illegible] viabilità» e i problemi per il funzionamento dell'ufficio tecnico. In apertura di seduta è stata discussa [illegible] interpellanza del consigliere Carlo Peralli sul costruendo Palarock. L'amministrazione ha confermato che l'intervento privato andrà avanti come previsto con una modifica della convenzione. La struttura ospiterà manifestazioni sportive e non. Il sindaco ha letto il suo recente scambio di lettere con il prefetto sul «ca[illegible] Vescovi». **[a. r.]**

AVVISTATO UN NUOVO DISCO
LA STAMPA 1995 IN CD-ROM.
tutto LA STAMPA Compact
Per informazioni Numero verde
1678-02005

Tutti i negozi chiusi, una folla silenziosa sfila in via Ratti. E il sindacato accusa: «Basta con le morti bianche»

La città si ferma per ricordare le due vittime

Oltre un miliardo e mezzo di danni, il palazzo sempre inagibile

SAVONA. Serrande dei negozi abbassate, bandiere a mezz'asta e una folla silenziosa che si è radunata davanti al palazzo di via Ratti devastato dall'esplosione. La città ieri mattina si è fermata mezz'ora per ricordare i due operai rimasti uccisi nel drammatico scoppio. Intanto dilaga la psicosi da fuga di gas. I Vigili del fuoco in due giorni hanno ricevuto decine di segnalazioni. L'ultimo allarme è scattato ieri mattina in via Milano, nel quartiere di Villapiana.

In via Ratti si sono radunati operai delle aziende savonesi, rappresentanti dei cantieri, commercianti, amministratori pubblici e studenti. I dipendenti comunali hanno partecipato in massa alla cerimonia, approfittando dei 30 minuti di sciopero proclamati dal sindacato. I rintocchi della campana del Sacro Cuore dei Caduti hanno concluso la breve cerimonia.

Gran parte dei negozianti del centro storico ha aderito all'invito delle associazioni di categoria che avevano chiesto la sospensione dell'attività per 30 minuti.

In alcuni negozi, invece, dietro le serrande abbassate a metà la vita continua a scorrere. Nelle scuole gli insegnanti hanno celebrato il lutto cittadino proclamato dal sindaco Gervasio, ricordando i problemi della sicurezza sul lavoro.

I sindacalisti non nascondono l'amarezza per l'ennesimo incidente in cui hanno perso la vita due uccisi lavoratori: «Di fronte a queste disgrazie è evidente che qualcosa nei meccanismi di prevenzione e controllo non ha funzionato a dovere - commenta Livio Di Tullio della Cgil -. Mi sembra impossibile che vengano effettuati lavori sulle tubature del gas senza sospendere l'erogazione del metano». Il segretario della Uil, Pino Congiu cerca responsabilità: «Bisogna risalire ai colpevoli, indagare sulle ditte che hanno effettuato i lavori di ristrutturazione prima della disgrazia».

Dopo la cerimonia ufficiale in via Ratti è rimasto un grande vuoto. Le famiglie che sino a mercoledì mattina abitavano nel palazzo facevano la spola negli appartamenti, accompagnati da carabinieri e Vigili del fuoco, per prelevare indumenti e qualche effetto personale. Polizia e carabinieri si danno il cambio nel presidiare la zona colpita dall'esplosione, per evitare episodi di sciacallaggio. Sull'edificio, deserto, sono le scale coperte di polvere e le porte divelte sembra quasi bombardato. Gli appartamenti del primo piano sono inabitabili ma altri alloggi sono stati gravemente danneggiati. Il vano scala è distrutto e il tetto, che ha subito l'impatto dell'esplosione, sfondato. Nel cortile sono ammassate tonnellate di detriti, di vetri e antenne della tv. Il palazzo è inagibile perchè mancano anche luce, gas e acqua.

Una quindicina i negozi danneggiati. Tutte le vetrine di via Ratti e del primo tratto di via Niella sono finite in frantumi. In alcuni locali è crollato il soffitto, in altri sono state divelte porte e finestre. I danni, secondo una prima stima, superano il miliardo e mezzo per il condominio. A questi vanno aggiunti quelli subiti dai commercianti.

Il sindaco nelle prossime ore dovrà emettere un'ordinanza per imporre all'amministratore del condominio la ristrutturazione dello stabile. I dipendenti del Comune e della Provincia, intanto, devolveranno mezz'ora di stipendio alle famiglie delle vittime.

Altre immagini del disastro. A sinistra il cortile ancora ingombro di detriti A destra un momento del corteo di protesta organizzato dai sindacati Sotto, una finestra al primo piano completamente distrutta dall'esplosione A fianco la porta di uno degli alloggi, schiantata dallo spostamento d'aria che ha ucciso i due operai. La zona è tuttora presidiata dalle forze dell'ordine

Il metano scorre ancora in vecchi tubi di piombo

Sì, è vero. Ad un certo punto mi è sembrato di rivivere i drammatici momenti delle bombe a Savona del '74. Stessa atmosfera di panico e confusione. Stesso slancio dei soccorritori e la paura dipinta sui volti della gente.

Savona, a distanza di oltre vent'anni, ha rivissuto medesime ansie per il tragico scoppio di via Ratti. A differenza dell'effetto dinamico di una bomba che si conclude subito dopo l'esplosione, in via Ratti il gas continuava a fuoriuscire, con il pericolo di un'ulteriore deflagrazione. E' iniziata così, una vera corsa da parte dei vigili del fuoco, alla ricerca di una rapida soluzione per bloccare la perdita di metano. Una ricerca difficile, anche per i tecnici dell'Italgas, tanto che alla fine si è dovuto agire sullo stesso tubo di piombo di erogazione del metano, schiacciandolo all'altezza del collegamento principale.

A questo punto le considerazioni da fare sono due. La prima riguarda la grande confusione di persone all'interno dell'edificio. E quando parlo di confusione non mi riferisco agli abitanti, ma ai troppi soccorritori e volenterosi presenti. In questi casi solo i vigili del fuoco possono operare e dare disposizioni per l'accesso ad altre figure professionali. Non dimentichiamo che la corrente elettrica era ancora inserita, e che bastava la scintilla di un interruttore per saltare tutti in aria. La seconda, riguarda le vecchie linee di collegamento alla rete cittadina del metano, ancora in piombo e, specie nel centro storico, con tratti di percorso complicati, privi di valvole a saracinesche d'intercettazione.

Dopo queste considerazioni, alla «carta di pericolosità» del metano, il gas che, insieme all'aria, ha dato origine alla miscela esplosiva capace di demolire un tetto, abbattere le pareti di vano ascensore, scardinare porte ed infissi, e di uccidere, per effetto dell'onda d'urto, i due operai.

Il metano è gas naturale, più leggero dell'aria. Formula chimica: Ch4 (carbonio e idrogeno). La reazione di combustione è esotermica, con raggiungimento di temperature molto elevate. Il limite di infiammabilità è compreso da 5 a 15 per cento. Densità 0,55 circa, la metà dell'aria. Le statistiche in Italia, indicano che il 40 per cento degli incidenti è dovuto ad una insufficiente ventilazione dei locali, sia come arrivo dell'aria dall'esterno che espulsione dei prodotti di combustione verso l'esterno. Mentre, e questo è un dato che deve fare riflettere, sono oltre il 50 per cento gli incidenti per disattenzione e manovre errate.

Michele Costantini

Il dramma degli sfollati

Via Ratti, 21 famiglie senza tetto «Ma quando torneremo a casa?»

SAVONA. «Quando potremo ritornare a casa?». Se lo chiedono gli sfollati di via Ratti: ventuno famiglie che per il momento hanno trovato ospitalità in albergo o in casa di parenti e amici. Fra loro ci sono alcuni anziani. I più preoccupati. Hanno lasciato la propria casa a malincuore, spaventati in condizione di precarietà destinata a durare, forse, parecchi mesi.

Carlo Monti, 76 anni, ha dovuto separarsi dalla moglie. «Per non dare problemi ai nostri famigliari - spiega - io ho trovato ospitalità da mio figlio, ad Altare. Mia moglie è in casa di mia sorella. Non si poteva fare diversamente». Antonio Ronga, vigile del fuoco, si è trasferito con la famiglia nell'abitazione della suocera. Quando c'è stata l'esplosione era in servizio. «E' arrivata la chiamata di intervento e io ho subito pensato al mio condominio. Avevo avuto un presentimento. Fortunatamente in casa non c'era nessuno. Mia moglie era in giro».

Antonio Ronga ricorda i due sfortunati operai: «Al mattino avevo scherzato con loro. Li avevo incontrati nel portone mentre stavano utilizzando il martello pneumatico. "In queste mattine - avevo detto a loro - non ho bisogno della sveglia. Ci pensate voi". Erano due brave persone. Sono sconvolto per quello che è successo». Nel condominio hanno sede lo studio del notaio Enzo Motta e alcuni uffici. I locali e gli arredi hanno subito gravi danni. Dice il notaio: «Siamo riusciti a trasferire incartamenti e documenti nello studio di Albisola Superiore e quindi non interromperemo l'attività». E prosegue: «Quando è avvenuto lo scoppio nello studio c'erano una ventina di persone fra impiegati e clienti. Fortunatamente nessuno è rimasto ferito. Nel portone si sentiva odore di gas da qualche giorno. Mercoledì era particolarmente forte».

Lo scavo che i due operai piemontesi della Cantore stavano portando a termine

E i feriti ora sono quindici

Migliorano i due inquilini ustionati

SAVONA. Sono salite a quindici le persone rimaste ferite in seguito allo scoppio avvenuto nel condominio di via Ratti. L'altra sera, è stato, infatti, medicato al San Paolo anche Angelo Ferro, 45 anni, abitante a Celle Ligure in via Mulini a vento, che stava passando proprio davanti al palazzo quando è avvenuta l'esplosione. I medici lo hanno giudicato guaribile in cinque giorni.

Intanto migliorano le condizioni dei feriti ricoverati in ospedale. Due sono in Dermatologia. Giuseppe Lazzara, 46 anni, e Alfio Revello, di 29, abitante a Quiliano in via Garzi 21 A, che ha riportato ustioni di primo grado al volto e al torace. Questi stava scendendo le scale con altri tre amici. Avevano appena visitato un alloggio al quarto piano per fare un preventivo per alcuni lavori di ristrutturazione.

Lo scoppio li ha sorpresi proprio mentre stavano per raggiungere l'atrio. Li ha protetti il muro. «Altrimenti l'esplosione mi avrebbe preso in pieno - hanno poi raccontato ai familiari - Non avremmo avuto scampo».

E' di dieci giorni la prognosi di Fabio Ottonello, 23 anni, abitante in via Pippo Garibaldi 9/5, che percorreva via Ratti in moto quando è stato investito da una pioggia di schegge di vetro. Ha riportato ferite alla schiena. All'ospedale San Paolo, infine, è ancora ricoverato Antonino Lazzara, 53 anni, il padre di Giuseppe Lazzara, che si è sentito male subito dopo lo scoppio ed è ancora tenuto dai sanitari sotto osservazione. Il referto dei sanitari parla di «stato ansioso».

Tutti gli altri feriti sono tornati a casa. Tre abitano nel palazzo di via Ratti e hanno trovato ospitalità in casa di parenti e amici dal momento che l'edificio è inagibile. Si tratta di Maddalena Parodi, 86 anni, Marianna Foco, 81, e di Alessandro Amatruda, 18, che ha riportato contusioni giudicate guaribili in sette giorni.

Tra i feriti ci sono anche Biagio Scancarello, 28, e Mauro Gammuto, 31, entrambi residenti a Quiliano, rispettivamente in via Ajdovscina e in via Rossi; Maria Rossello, 60, via Ciglioti, Adriano Garavini, 65, residente a Genova, investito dalla pioggia di schegge di vetro mentre usciva dal negozio di merceria. E, ancora, si sono fatte medicare in pronto soccorso Marianna D'Errico, 63, via Manzoni 9/3; Cristiana Battistel, 29, via Comotto e Gabriella Drago, 50, via Zara. Le prognosi stilate dai sanitari del San Paolo vanno dai tre ai quindici giorni.

SERVIZI A CURA DI
Ermanno Branca, Numa, Pasquino, Ivo Pastorino, Fabio e
FOTOSERVIZIO DI Gianni

La ditta di Imperia si è aggiudicata il servizio per due miliardi e 600 milioni

Sanremo pulita con la Ponticelli

L'impresa ha assorbito tutti i dipendenti del precedente appaltatore. Nuovi mezzi e nuove divise per un lavoro più adeguato alle esigenze di una località turistica. I problemi di una città-cantiere

SANREMO. Cambio della guardia per il servizio di pulizia della città e delle frazioni. Alla ditta Aimeri di Mondovì, che ha curato il lavoro per un anno, da ieri, è subentrata l'impresa Ponticelli di Imperia. La stessa che da anni gestisce la discarica di rifiuti di San Lorenzo al Mare.

Gli operatori ecologici della Ponticelli cureranno il servizio di spazzamento e lavaggio delle strade fino all'aprile del '97. Sono 42 dipendenti: gli stessi che per un anno hanno indossato la dell'Aimeri. Il contratto nazionale di lavoro del settore, infatti obbliga l'impresa subentrante a rilevare il personale che, diversamente, resterebbe senza impiego.

Il cambio della guardia è stato caratterizzato da un notevole salto di qualità: attrezzature moderne, uniformi nuove, macchine all'avanguardia. In passato si erano visti alcuni netturbini raccogliere i rifiuti servendosi di cartoni da imballaggio. Ora anche l'impresa delle pulizie della città, si è adeguata ai tempi. In tutto l'autoparco che la Ponticelli ha messo al servizio di Sanremo comprende 16 piccoli motori da 50 cc; due autobotti per il lavaggio delle strade e due macchine spazzatrici. Automezzi di color giallo nuovi di fabbrica, che rispondono alle esigenze di un servizio che prevede anche il passaggio in spazi ristretti come i vicoli della città vecchia.

La ditta che si è aggiudicata l'appalto per due miliardi e 600 milioni, dovrà assicurare la pulizia della città, da Capo Nero fino a San Martino, compresa la parte alta del Borgo, Baragallo e corso degli Inglesi, il territorio compreso fra San Martino e il confine con Taggia (quindi anche la frazione di Bussana) è rimasto in carico al servizio di nettezza urbana del Comune.

«Non è previsto uno specifico numero di passaggi sulle strade e sui marciapiedi» dicono all'Ufficio igiene urbana. E spiegano: «La ditta deve assicurare una città pulita. A tutte le ore. Non importa il numero degli spazzamenti».

Mezzi nuovi, divise nuove, nuovo spirito per assicurare una città finalmente pulita. In Comune, dopo due soli giorni dall'arrivo della Ponticelli, manifestano una certa soddisfazione:

Nuove divise per i dipendenti dell'impresa incaricata della pulizia della città

«C'è stato un salto di qualità...» li limitano a dire. Ma senza muovere critiche alla precedente impresa appaltatrice.

Oggi sono tre le strutture impegnate per rendere la città pulita: la Ponticelli, incaricata dello spazzamento, lavaggio e manutenzione dei cestini portarifiuti; l'ufficio di igiene urbana del Comune, che provvede alla raccolta dei rifiuti dai cassonetti e al trasporto alla stazione di smistamento di San Pietro, in Valle Armea, e l'Aimeri che continuerà ad occuparsi del trasferimento della spazzatura dalla Armea alla discarica di San Lorenzo al mare.

La verifica dell'efficacia del servizio viene effettuata giornalmente da un assistente addetto al controllo e dai responsabili del servizio di igiene urbana di Palazzo Bellevue. In caso di inadempienza contrattuale partono i rapporti al Comune che provvede, come previsto dal contratto d'appalto, a far scattare delle contestazioni. E sono soldoni.

Il potenziamento del servizio di pulizia del centro e della periferia, in questo particolare periodo dell'anno, stride con i problemi di una città-cantiere che è oggettivamente difficile tenere pulita. In particolare nel triangolo formato da corso Garibaldi, via Matteotti e via San Francesco, con al centro la martoriata piazza Colombo. Difficile levare cartacce e rifiuti da un tratto di strada invaso dalle ruspe e dai cumuli di detriti.

Gian Piero

L'ANDAMENTO DEL MERCATO

BORSA DEI FIORI [quotazioni dell'11-4-'96]

				PREZZO (STELO) MAX	MIN
Rosa	Anna	extra	5.000	1.400	1.300
Rosa	Anna	prima	5.000	1.000	800
Rosa	Cocktail	extra	2.000	1.200	1.000
Rosa	Cocktail	prima	3.000	800	700
Rosa	Dallas	extra	5.000	2.000	1.700
Rosa	Dallas	prima	5.000	1.400	1.200
Rosa	Maya	extra	2.000	1.400	1.300
Rosa	Maya	prima	3.000	1.000	800
Rosa	Koba	extra	5.000	1.200	1.000
Rosa	Koba	prima	5.000	800	700
Rosa	Vivaldi	extra	2.000	1.000	900
Rosa	Vivaldi	prima	3.000	800	700
Rosa	Diverse	extra	10.000	2.000	800
Rosa	Diverse	prima	20.000	1.500	500
Anemone	—	extra	15.000	120	100
Anemone	—	seconda	30.000	80	70
Mimosa	—	prima	kg.	6.000	5.000 (al kg.)
Ginestra	Bianca	prima	kg.	8.000	7.000 (al kg.)
Ginestra	Colorata	prima	kg.	10.000	9.000 (al kg.)
Gerbera	—	prima	50.000	400	300
Margherita	Straccia	prima	50.000	200	150
Ranuncolo	—	extra	10.000	400	300
Iris	—	prima	10.000	600	500
Violaciocca	—	extra	5.000	900	600
Violaciocca	—	prima	15.000	500	300
Strelitzia	—	extra	4.000		
Strelitzia	—	prima	4.000		500
Garofani	Mediterranei	prima	45.000	150	100
Garofani	Mediterranei	proglata	30.000	200	150
Garofani	Seconda	seconda	60.000	100	80
Eucaliptus	Bluarlana	prima		5.000	4.000 (al kg.)
Eucaliptus	Cinerea	prima	kg. 600	5.000	4.000 (al kg.)
Ruscus Danae	—	prima	600	16.000	15.000 (al kg.)

— Totale numero colli contrattati 1.082
— Fatturato delle contrattazioni L. 446.050.000

Commento: Media affluenza merce; Prezzi in ribasso; Qualche .

DAVANTI AL CASINO'

Sbanda, demolisce un'auto e scappa

Pirata della strada urta la fiancata di un'auto in sosta davanti al casinò e scappa senza lasciare i dati. L'incidente, avvenuto l'altra notte, ha avuto come protagonista un uomo al volante di un motocarro ma non è passato inosservato ad alcuni passanti che hanno annotato il numero di targa lasciandolo sul parabrezza dell'«Alfa Romeo 164» danneggiato. Nella foto di Gatti il proprietario mostra i dati ad un vigile urbano. La polizia municipale ha aperto un'indagine. (g. ga.)

Verso il dissequestro i 10 miliardi «congelati» dopo lo scandalo dell'appalto del casinò

Fallimento Sit, sentenza a maggio

Il «tesoro» potrebbe essere diviso fra i creditori dopo la sentenza della Cassazione che ha escluso l'accusa di associazione mafiosa per i principali imputati. Al Comune di Sanremo dovrebbero andare 500 milioni

SANREMO. Dopo tredici anni lo scandalo dell'appalto del casinò di Sanremo continua a tenere banco nelle cronache giudiziarie. E i procedimenti in atto, sul fronte penale e civile, vivranno momenti importanti nel mese di maggio, nelle poche settimane. Da una parte, infatti, si attende il processo davanti alla seconda della Corte d'Appello di Milano dopo la sentenza della Cassazione che ha eliminato l'accusa di associazione a delinquere di stampo mafioso per i principali imputati, dall'altra si deve discutere il ricorso al fallimento della «Sit» (la società fu di Michele Merlo), decretato dal Tribunale di Sanremo, che vede il Comune nelle vesti di principale creditore in base ai 500 milioni di risarcimento che gli erano stati accordati per la costituzione di parte civile al processo contro appaltatori ed ex amministratori. In ballo, ancora sotto sequestro, c'è il «tesoro» della «Sit», capitale di circa 10 miliardi.

Ancora grane per l'appalto del casinò

Per quanto riguarda il processo penale l'udienza davanti alla Corte d'Appello di Milano è stata fissata per il 23 maggio. Si tratta di un momento molto atteso sia per quanto riguarda le accuse di associazione a delinquere sia per eventuali ritocchi delle pene agli altri imputati, tra i quali gli esponenti della giunta di Sanremo che nell'83 erano finiti in manette.

La civile relativa al fallimento della «Sit» è invece fissata per il 17 maggio quando davanti al giudice istruttore Ugo Bellini compariranno le parti: la «Sit» tutelata dall'avvocato Luigi Silva di Genova, ricorrente al fallimento decretato nel gennaio dello scorso anno, il Comune di Sanremo, che si è affidato all'avvocato Roberto Moroni, e il legale al fallimento, l'avvocato sanremese Roberto Laura. E la questione da dirimere è soprattutto una. Il «tesoro» della «Società incremento turismo», per un totale di circa 10 miliardi, è confiscato. Ma questa confisca è scattata in relazione all'articolo 416/bis, quell'associazione a delinquere di stampo mafioso che la Cassazione ha eliminato tra gli addebiti a carico dei principali imputati. Merlo per primo. Insomma, anche per il momento è sicuramente presto per pronunciarsi, non è da escludere che il «tesoro» della «Sit» possa tornare alla società e che i creditori, e in prima fila proprio il Comune di Sanremo, possano entrare in possesso di quanto a loro dovuto. Al fallimento della «Sit» si era arrivati proprio perché il Comune, che doveva incassare i 500 milioni, aveva chiesto l'intervento del tribunale. E per il momento i fondi miliardari rimangono nei forzieri dello Stato. Garante del contante fino a quando la giustizia non concluso il corso e chiuso l'ultimo capitolo sullo scandalo più grande che si sia mai visto in Riviera. Un lo- che aveva visto insieme imprenditori, amministratori e malavita. Una «scalata» al casinò che soltanto la magistratura era riuscita a sventare.

Giulio Gavino

DALLA CITTA'

CONTROLLI

Blitz della polizia municipale in via Palazzo

Il pomeriggio di ieri ha visto le pattuglie dei vigili urbani di Sanremo impegnate in una operazione a vasto raggio in centro, e in particolare in via Palazzo, per la segnalazione di una serie di ambulanti abusivi di colore. I «vu' cumprà» individuati, una decina, sono stati allontanati dopo il controllo dei permessi di soggiorno e dei documenti. [g. ga.]

INCIDENTE

Ciclista si ferisce in una caduta a Badalucco

Soccorso in Valle Argenina, ieri mattina, per un ciclista uscito di strada e finito in una fascia. L'ambulanza della Croce Rossa di Taggia è intervenuta per soccorrere Fernando Lanteri, 32 anni, residente a Badalucco. L'uomo ha riportato un trauma cranico e numerose escoriazioni. [g. ga.]

[illegible]

E' scaduto ieri il termine per le spiagge libere

E' scaduto ieri il termine ultimo per la presentazione delle offerte per l'assegnazione delle spiagge libere attrezzate nel territorio di Sanremo. Le buste dell'appalto saranno aperte nei prossimi giorni quando, dopo averle esaminate, si passerà all'assegnazione. [g. ga.]

SINFONICA

Ancora successi per la seconda tournée del '96

Ancora un successo di pubblico per l'orchestra sinfonica di Sanremo che domani, a Imperia, chiude la sua seconda tournée dell'anno. I professori, sotto la direzione di da Walter Proost, hanno trionfato martedì scorso in Austria, a Feldkirk e l'altra sera a Bergamo. Questa suoneranno invece al «Collegio Borromeo» di Pavia. [g. ga.]

CULTURA

A Palazzo Bellevue un incontro sulla «Via interiore»

Incontro la meditazione a Palazzo Bellevue. L'appuntamento è fissato per le 21 alla Sala degli Specchi dove una conferenza con proiezione di audiovisivi servirà ad illustrare «Sahaj Marg - via semplice per la realizzazione interiore». [g. ga.]

Iniziativa del Ministero

Vacanti a teatro per [illegible] la lingua inglese

SANREMO. I metodi per insegnare l'inglese ai bimbi delle elementari sono al centro della due giorni nazionale di studi e animazione in programma a Villa Ormond, in corso Cavallotti, a cura dell'«Associazione culturale linguistica europea» di Sanremo e sotto il coordinamento della professoressa Annavaleria Guazzeri Newbold.

L'iniziativa, promossa direttamente dal Ministero della Pubblica Istruzione, è finalizzata a trasmettere ai docenti delle elementari le «tecniche di animazione teatrale per l'insegnamento dell'inglese a scuola». L'appuntamento, che ha rilevanza nazionale, ha visto arrivare a Sanremo insegnanti da ogni parte d'Italia e sarà ripetuto, sempre sotto il patrocinio ministeriale, anche a Bari e in località del Nord.

Gli stage di oggi e domani si basano sull'apprendimento della lingua associato a momenti di teatro e di animazione perchè una serie di studi ha dimostrato come in questo modo gli alunni, anche i più piccoli, riescano ad imparare terminologie e sintassi. Quindi, insegnanti in tuta da ginnastica o con in mano le percussioni per «concertini» didattici in inglese e altro ancora. [g. ga.]

«Nuove iniziative»

Un'interpellanza sul disagio dei giovani

SANREMO. Prendere provvedimenti per contrastare il disagio giovanile, per prevenire comportamenti che possano nuocere all'individuo e alla società. L'allarme sociale legato ai fatti di cronaca che hanno come protagonisti i minorenni è al centro dell'interpellanza inviata al sindaco Giovenale Bottini da Giovanni Sciolè, pdsvardi, che propone la costituzione di una speciale «sezione di studio e di lavoro operativo» formata da esperti del settore scuola, sport e volontariato. L'obiettivo è quello di arrivare a definire una «mappa» del mondo giovanile, di individuare aspirazioni e obiettivi. «Un elemento, nemico della vita dei giovani - spiega Sciolè - è la noia. In questo senso è fuori di dubbio che la si possa superare senza indurre i giovani ad utilizzare sostanze tossiche e a diversivi inadeguati. Quindi, per rendere più vitale la nostra città "addormentata" sono necessarie iniziative a larga respiro ma effetto immediato rendendo Sanremo, per esempio, "capitale" della musica, e di tutta la musica, non solo quella legg Nuovi obiettivi, quindi, che comprendono anche la rivalutazione del ruolo della famiglia. [g. ga.]

Alla biblioteca civica

Una conferenza per difendere il dialetto

SANREMO. La rivalutazione del dialetto come lingua autodi un comprensorio, momento culturale naturale sviluppi per un nucleo abitanti di una regione geografica ben definita. Questo il senso dell'appuntamento culturale in programma alle 17 alla biblioteca civica «Corradi» di via Carli a Sanremo per la presentazione di «Grammatica e vocabolario metodico dell'idioma di Realdo - Terra Brigasca», ristampa anastatica del volume firmato alla fine dell'Ottocento dallo studioso Christian Garnier. Alla conferenza, una vera particolarità per i difensori dialetto e gli amanti della lingua, intervengono Renzo Villa, giornalista ed esperto di cultulocale, e Antoni Lanteri, sindaco di Triora e presidente dell'associazione brigasca «A Vasterà». L'incontro prevede anche una proiezione di diapositive sulla terra brigasca, quella dell'entroterra del Ponente tra l'Alta Valle Argentina e la Valle Roia. La pubblicazione su Realdo, tra l'altro, riporta anche la grammatica e il lario dell'idioma di Bordighera. L'appuntamento culturale in biblioteca, con ingresso libero, è patrocinato dall'assessorato al Turismo. [g. ga.]

La
34, Cours Saleya
NICE
Cyber Café
Un buon drink, ascoltare musica e ballare fino alle 2:30 del mattino.
Animazione DJ GREY
Underground, Garage, Techno
Consumazione a partire da 20F
Champagne 250 F (la bottiglia)
Tel. 00-33 93.62.40.20

L'ABBONAMENTO.
il migliore amico di chi legge La Stampa.

TEATRO ARISTON SANREMO
SABATO 13 APRILE '96 - ore 21 - SOIRÉE
DOMENICA 14 APRILE '96 - ore 16 - MATINÉE
LA COMPAGNIA
OPERA LIRICA GIUSEPPE VERDI
presenta
AIDA
OPERA IN QUATTRO ATTI
MUSICA DI GIUSEPPE VERDI
PRENOTAZIONI TEL. 506060

Lunga maratona alla vigilia dell'atteso concerto di domani al Carlo Felice

Tanto rock, aspettando Bruce

All'Expo animata festa di primavera dalle 16 alle 24 con l'esibizione di numerosi gruppi Gruppi dell'underground e del pop genovese all'Albatros. Appuntamento goliardico al Ducale

E' lunghissima maratona rock, che si snoda dal Porto Antico al teatro Albatros di Rivarolo, l'evento musicale di questo venerdì genovese, non a - vedremo più avanti il perchè - alla vigilia dell'atteso concerto di Bruce Springsteen di domani sera al Carlo Felice dopo il grande successo ottenuto a Roma.

L'appuntamento dell'Expo, un' animata festa di primavera battezzata «L'isola dei giovani» e promossa dal Comune di Genova è diviso in due parti: la prima, dalle 16 alle 19,30, la seconda dalle 21 alle 24, in Piazza delle Feste.

L'iniziativa, organizzata per offrire ai giovani musicisti genovesi, senza un locale dove possibilità di esibirsi e di farsi conoscere dalla città, schiera, nel pomeriggio, i seguenti gruppi: Enchantrees, Sin, Intingado, Terza Classe, Inkognito, Puaprinz e Strani Suoni.

In serata sono attese sul palcoscenico dell'Expo altre band: Midgard, Full Stop, La Rosa Tatuata e Hocus Pocus. L'ingresso ai concerti è gratuito.

Ancora più rivolto a Bruce Springsteen e alla sua attesissima esibizione (per pochi) nel tempio della lirica genovese è l'appuntamento dell'Albatros che infatti si intitola «Waiting for Bruce» (Non solo Boss) e che avrà inizio alle nella sala di via Roggerone, a Rivarolo.

Un concerto, quello del rocker americano, che secondo gli organizzatori della serata a Rivarolo, si porta dietro il problema degli spazi musicali a Genova (anche Springsteen non ha preso in considerazione luoghi alternativi, il palasport, per esempio) e che in qualche modo andava messo dis.

Alla «musica per pochi» l'Albatros risponde questa sera con diversi gruppi dell'underground e del pop genovese. Sul palco saliranno queste band: F40, Steel Drama, Masnada, Quarto Potere, Zona, Heater Quake e Buio Pesto.

Questi ultimi, per meglio rimarcare il senso del concerto, hanno promesso al pubblico una loro specialissima versione di «Born in the Usa», brano storico Springsteen, in genovese. L'ingresso al teatro Albatros costa 15 mila lire.

Sul fronte della musica dal vivo, da segnalare anche la se- al Mascherona Club, con due validissimi chitarristi del panorama nazionale: il genovese Giangi Sainato e Paolo Giordano, di Pescara che nel corso del recital (22,30) presenteranno brani originali.

Ma non c'è solo la musica giovane in questo intenso venerdì di metà aprile nel capoluogo ligure. Da oggi a domenica, a Palazzo Ducale, è di scena la goliardia con la Feriae Matricolarum, la Festa delle Matricole organizzata Dogatum Genovese, supremo organo goliardico della Liguria

Dopo l'arrivo delle varie delegazioni «foreste» (dall'Italia, ma anche dalla Spagna) alla stazione Principe, alle 20,30 si aprirà la festa, con l'inno universitario «Gaudeamus igitur» intonato dal Doge Battista Spinola dal balcone del Salone del Maggior Consiglio di Palazzo Ducale.

Alle 21, il programma dei goliardi prevede un sontuoso banchetto in piazza Matteotti, seguito canti e balli.

Altre iniziative sono in programma domani e domenica, cui una mostra dei Papiri Matricolari, una maratona etilica presso le osterie del centro storico e la distribuzione del numero unico del Dogatum Ge- «Il Fantasma».

Mauro Boccaccio

Bruce Springsteen si esibisce domani al Teatro Carlo Felice

In scena tre atti al Duse dell'Emilia Romagna Teatro

Donna Rosita Nubile si rilegge Garcia Lorca

Con il trascorrere degli anni Federico Garcia Lorca riserva sorprese: ha avuto il suo «revival» soprattutto negli Anni Cinquanta e Sessanta, poi, usando un brutto termine, «è passato di moda». Certo, nella scrittura barocca, allusiva e carica di umori «popolari», anche se filtrati da una raffinata cultura, c'è qualche cosa di «datato». Ma è limitativo dell'espressione, per eccessi, anche il ricorrere, frequente e indiretto, al «topos» andaluso, o meglio granadino. C'è sempre qualcosa di finito» in Lorca, qualche aspetto «inespresso». Sa un discorso del genere vale per la sua poesia, si può, al limite, rincarare la dose sul teatro, quello del recupero del folklore e della tradizione suo Paese, fatto conoscere attraverso la leggendaria «Barraca».

Invece, un materiale lasciato tanto tempo a riposare nella memoria può riapparire nuovo, soprattutto se riletto in chiave decisamente moderna e non «esteriorizzante», com'è avvenuto per l'esperimento interessante che Cesare Lievi (co- traduttore regista) ha compiuto per conto dell'Emilia Romagna Teatro. Lievi ha messo in scena «Donna Rosita Nubile o il linguaggio dei fiori», forse una delle pièces più esili simboliste di Lorca: spettacolo andato in scena al Duse, ieri l'altro sera, dinanzi a un pubblico meritava d'essere

Lo scrittore Garcia Lorca

po' più folto.

Lievi ha colto perfettamente i atti dando credibilità a una vicenda dell'inizio del secolo, troppo assurda sul piano naturalistico per essere credibile oggi: la fanciulla che dai venti ai cinquant'anni dissecca la propria bellezza deprime il proprio spirito, nell'attesa d'un fidanzato finito in Sud America e che, sposato quelle terre lontane, non tornerà mai più. Nel frattempo, la famiglia della ragazza, Donna Rosita appunto, scivola nella scala sociale: da ricca e agiata, è costretta a ridursi in una condizione appena dignitosa.

C'è allusione che forse può sfuggire al pubblico più attento. Si intrecciano più metafore e più storie: Donna Rosita ha dalla sua la ricchezza, la bellezza, la bontà, il gusto, la generosità; vive circondata da affetti. Amare la naturale, così lo naturale riamata, persino vagheggiata e idolatrata. Anche lo zio, che l'ha allevata come un padre, gode di tutte le fortune: è colto, ricco, dedica tutto il suo tempo a ibridare magnifiche rose. Per generosità dilapiderà tutto il proprio patrimonio, così come Rosita scialerà, sterilmente, bellezza passione. E' la metafora della rosa «Chinensis Mutabilis» che al mattino è rossa e ha petali «di corallo», sera si fa bianca «guancia di sale» la notte, inesorabilmente, sfiora. Non c'è speranza, se strazio del ricordo, per i protagonisti «tutti perdenti», immersi in una realtà senza storia, senza divenire, senza dialettica. La natura è ostile: produce più meraviglioso fiori, ma pioggia e vento. Galatea Ranzi, Barbara Valmorin, Anna Maria Gherardi e Renato Carpentieri sono interpreti affiatati profondi.

Paolo Lingua

Nino Ramishvili, coreografo, e Tengiz Sukhishvili, direttore artistico, hanno formato un gruppo affiatato

Il folclore e l'humour del Balletto di Georgia

Vivo successo al Carlo Felice per lo spettacolo che si replica oggi

Della Unione Sovietica è sempre ammirato il grande rigore, la straordinaria disciplina danza accademica, rappresentata in Occidente dal Bolscioi e dal Kirov. Ma, grazie anche e soprattutto, a Moisseiev e alla sua Compagnia, si sono apprezzati pure le qualità istintive, spontanee, genuine (a volte umoristiche) del ricchissimo repertorio popolare.

Lo spettacolo visto mercoledì sera al Carlo Felice ha ricordato proprio le stupefacenti apparizioni di Moisseiev. Protagonista, il Balletto Nazionale Georgia, formidabile comple creato nel 1945 e custode di una ricca tradizione folclorica riproposta con brillantezza, humour, freschezza inventiva.

Nino Ramishvili, coreografo oltre che fondatore del gruppo e Tengiz Sukhishvili, direttore artistico, hanno formato schiera di ballerini tecnicamente inappuntabili che integrarsi un affiatamento pressochè perfetto.

Lo spettacolo ha sapientemente mescolato vigoria e eleganza, atletismo e poesia.

Entusiasmanti le danze schili nelle quali è tra l'altro apprezzata la varietà gestuale. Pensiamo alla «Danza del Kazbek» tutta scatti e impulsi nervosi; oppure alla danza «Khandjiuluri», un acceso combattimento con fitto lancio coltelli; o, ancora, alla competizione conclusiva, una esplosione invenzioni, di passi arditi (i terribili salti in alto con caduta sulle ginocchia!) e di vivaci vimenti sulle punte.

A far da raffinato numeri femminili. Controllati, morbidi, flessuosi nel gioco delle mani e delle braccia, con le teste che oscillano graziosamente a rendere ancor più affascinanti le ballerine, lodevoli oltre che per la tecnica anche per la bellezza.

Splendida la «Danza Narnaris», da segnalare anche la «Samaia».

detto dell'affiatamento. E in effetti va la disciplina ferrea del gruppo, accanto all'atletismo dei singoli. La conclusione della Danza «Simdi» con i movimenti dei ballerini schierati file via via spezzate e ricreate in modo diverso, è stata in tal senso esemplare.

Il Balletto Nazionale della Georgia si esibisce ancora al Carlo Felice

Gli applausi sono stati calorosissimi, ai ballerini e al piccolo gruppetto di strumentisti che ha proposto un ampio repertorio di musiche popolari, vivaci e colorite.

Uno spettacolo, insomma, da non perdere (ancora repliche questo pomeriggio e questa sera) che ha costituito un piacevole anticipazione per il folto pubblico Carlo Felice del Festival del Balletto.

La manifestazione Nervi, tornerà, infatti, il prossimo luglio inaugurazione il 27 giugno.

Il cartellone verrà ufficialmente presentato venerdì.

Sono intanto iniziate le prove dell'«Italiana in Algeri» di Rossini che debutterà mercoledì aprile con la direzione Yo- David e la regia di Jean-Pierre Ponnelle. Fra gli interpreti Sonia Ganassi, Ruggero Raimondi e Bruce Ford.

Intanto comincia oggi, alle 15, nell'aula del Consiglio regionale, a Genova, il convegno «Europa, più cultura per il pubblico, più pubblico per la cultura», promosso nell'ambito della presidenza italiana dell'Unione europea. Il convegno proseguirà fino a domani.

GIORNO E NOTTE

Jazz al Dizzy Night dell'aeroporto

Nuovo appuntamento il jazz, alle 22, al «Dizzy Night» dello Sheraton Hotel dell'aeroporto. Ospite il pianista e cantante americano Charles Coleridge, accompagnato da Fieluc Puig (contrabbasso) e Walter Ganda (batteria). Ingresso lire mila. [m. b.]

Echo Art alla Sala Diana

Prosegue alle 21, alla Sala Diana (Teatro Garage) di Genova-San Fruttuoso, la rassegna «Incontri con la danza» con il gruppo musicale Echo Art che presenta lo spettacolo «Suite per strumenti, danza e voci». Ingresso lire 20 mila (ridotti 16 mila). [m. b.]

Ritmi latini sul lungomare a Nervi

Serata di musica sudamericana con il gruppo Ritmo Latino, alle 22,30, al Senhor Do Bonfim. Ingresso lire 15 mila. [m. b.]

Cover e successi internazionali

Grandi successi internazionali, questa sera alle 22, alla Piazzetta di Bogliasco con il gruppo «Il Gatto e la Volpe». [m. b.]

Vini in amicizia a Recco

Comincia, alle 20,30, alla Manuelina di Recco la settimana dell'amicizia dedicata alla cucina e ai migliori vini liguri, dalla Bianchetta di Lerici, al Vermentino Luni, al Pigato Rossese. [m. b.]

Festa universitaria a Quarto

Festa universitaria, questa sera alle 22,30, alla discoteca Palace di Genova-Quarto, con i dj Marco Medica, Silver, Paolo Petrillo. [m. b.]

Andrà in scena alla Sala Diana del Garage

«I fabbricatori di sogni» con il Teatro delle Nuvole

A teatro in galleria, nel capoluogo ligure. E' stato presentato con successo, ieri sera, a Genova, nello spazio di Caterina Gualco, via Nino Bixio, lo spettacolo della compagnia del «Teatro delle Nuvole» «I fabbricatori di sogni», che andrà in scena venerdì e sabato prossimi alla Sala Diana del Teatro Garage.

Un anteprima che si è snodata attraverso videocollages, la lettura diversi testi poetici, la presentazione locandina, foto e cataloghi dedicato alla nuova performance.

Il Teatro dalla Nuvole, piccola ma attivissima realtà culturale genovese, è nato quattro anni fa iniziativa dell'attrice Franca Fioravanti e dell'autore teatrale Marco Romei.

La compagnia - del gruppo fa parte anche l'artista visivo Adriano Rimassa - affronta testi poetici di autori famosi, da Pier Paolo Pasolini a Majakovskij, ma sempre con un'impronta molto personale e originale.

«Siamo un gruppo teatrale animato dallo spirito di spingere l'uomo alla ricerca, all'amore per l'esistenza, alla creatività individuale».

«L'arte - sottolineano gli amici del Teatro delle Nuvole - gio- per Fioravanti e Marco Romei ruolo fondamentale. Il loro sogno quello di creare a Genova uno spazio aperto dove possano lavorare artisti di formazione e interessi diversi».

Del resto, gli spettacoli del Teatro delle Nuvole nascono da lavoro di equipe e riservano sempre grande spazio all'improvvisazione. Un'esperienza coppia Fioravanti-Romei hanno fatto propria dopo aver lavorato accanto all'artista ge- Enzo Carioti, al quale è stato dedicato lo spettacolo «Mutamenti nel tempo», di Majakovskij. [m. b.]

STASERA ALLE TELEVISIONI LOCALI

Primocanale

8 — Programmi redazionali
16 — I vostri diritti in Tv, rubrica d'informazione. *A seguire:* Shopping club
17 — Tg - Solo cronaca, rubrica d'informazione. *A seguire:* Shopping club
19 — 60 minuti d'informazione
19,30 Tga, telegiornale. *A seguire:* Shopping club
23 — Riflessione di fine ora
23,15 Programmi

Teleregione

14 — Telegiornale
15 — Telefilm
16,15 Dalle 9 alle 5, tf.
17,15 la verità, rb.
17,45 Quincy, telefilm
18,30 Vacanze... istruzioni per l'uso
19 — Rubrica
19,30 Telegiornale
20,30 Film
22,30 Programmazione notturna

Canale 7

9,45 The Twilight zone, telefilm
10,45 Tg Liguria, notiziario
11 — Fai un affare con...
11,45 Tg Liguria, notiziario
12 — Fai un affare con...
12,45 F.B.I., telefilm
13,45 I miei quartieri, rubrica
14 — Appuntamento con i fagotti
16 — Heart of the city, telefilm
16,50 Radici, sceneggiato
17,55 Fai un affare con...
18,25 Musica e spettacolo
19 — I miei quartieri, rb.
19,15 Tg Liguria, notiziario
19,35 Gli amici della Rai, telefilm
20,30 Dimmi dove ti fa male, film
22,20 Motor shop
23,15 Appuntamento con l'artigianato

Retemia

9,30 Casa mia, contenitore
12 — Piacere di conoscervi
14 — Tirati su
15 — Pronto... via!, videogame
Nel corso del programma: Andiamo al cinema
Primo piano
22 — Special Price show
2 — Notturno per l'Italia

Telegenova

7 — Tg notizie regione
7,30 Telefilm
8,15 Buongiorno con Cinquestelle
11,20 Il cavallo nero, telefilm
11,50 Anticipazioni cinematografiche
12,45 Telegiornale
13 — L'angolo della poesia, rubrica
13,15 Sicurezza sul lavoro
14 —
14,30 delle meraviglie
16,30 per due, talk show
19,30 Telegiornale regionale
Diagnosi
22,30 Genova opinione, rubrica
23 — Momenti preziosi
1 — Informazione cinematografica
1,40 Telegenova stop

10,05 I miei quartieri
10,20 animati
10,30 Telegiornale Tn4
10,45 Documentario
11 — Radici II, telefilm
12 — Musica e spettacolo
12,30 Telegiornale Tn4
12,45 Cartoni animati
13 — Beyond 2000, magazine
14 — Appuntamento con i gioielli
16 — Musica e spettacolo
16,30 Documentario
17 — Cartoni animati
17,30 Musica e spettacolo
18 — I miei quartieri, informazione locale conduce Silvana Bonelli

Retemia

9,30 Casa mia, contenitore
12 — Piacere di conoscervi
14 — Tiratì su
15 — Pronto... via!, videogame
18,15 Nel del programma:
20,10 piano
22 — Special Price show
2 — Notturno per l'Italia

Mixer Tv

12,30 I miei quartieri, rubrica
12,45 Twilight zone, telefilm
14 — Fai un affare con...
18,45 F.B.I., telefilm
19,45 Liguria news (22,15)
20,15 I miei quartieri, rb.
20,30 La più bella coppia del mondo, rubrica
22,45 Telesport, rubrica
0,45 La soffiata, film
2,15 Film

Telestar

I giorni di Bryan, telefilm
16,30 Arrivederlmente con noi
16,35 Detective per amore, tf.
19,30 mangiata margherita, telefilm
20 — Tg 8
20,30 Orchidee e sangue
22,15 Tg 8
22,45 Programmi non stop

Tv Arcobaleno

14,15 Tga, notiziario
14,30 Junior Tv
19,15 Lo sport
19,22 Borsa flori, rubrica
19,30 Tga
20 — Match music, rubrica
20,30
22,35 L'opinione, rubrica
22,40 Tga, notiziario
23 — Incontri, attualità
music, rubrica

Primocanale

7 — Circuito Junior Tv, cartoni telefilm, documentari, giochi e rubriche per ragazzi
11 —
12 — Spazio aperto Cigi
12,25 Controsalotto spettacolo
14 — Portobello road
15 — Market, commerciale
17 — Circuito junior tv
18 — Primomercato
20 — Spazio aperto
20,30 Primogiornale
20,45 Controsalotto
22,30 Al lupo al lupo, rubrica
24 — Arcobaleno, rotocalco
0,15 Primogiornale

Tele

7,30 Tg 4 (19,27 - 22,30)
8,30 Carta Italia, musicale
12 — Romagna mia, musicale
13 — spettacolo
13,30 Crazy dance, musicale
17,15 Wilma e... cartoni, rubrica
Tè per due, talk show
20 — Solo musica italiana
20,30 Diagnosi, talk show
24 — Programmi non stop

● Eventuali errori e variazioni nei programmi sono causati dalla non tempestiva comunicazione da parte delle

Chiesa e Zenga super: domani a Torino grande sfida alla Juve

Dalla Samp corsura a S. Siro una bella dedica a Bellucci

GENOVA. Vittoria a sorpresa, ma giusta. Dedicata a Claudio Bellucci, che si è ripreso alla grande dopo l'operazione alla milza di martedì. I blucerchiati mercoledì si sono dimostrati superiori all'Inter e alla luce dei successi di Lazio, Roma e Vicenza, grazie a questi tre punti, Mancini & C. riescono a tenersi in corsa per l'Uefa.

Ieri pomeriggio a Bogliasco grandi feste per Zenga e Chiesa, i principali protagonisti del 2-0 di S. Siro. «Non voglio che si parli di me come di un esempio - ha detto il portiere - dopo 7 mesi di sacrifici necessari per guarire dall'infortunio al legamento, è logico aver fame di calcio. E io ho troppa voglia di pallone. Ora vivo alla giornata, senza pensare al futuro. Le offerte di Moratti? Fino al 30 giugno sono tesserato per la Samp e penso esclusivamente alla mia squadra. Poi si vedrà. Potrei tornare all'Inter, magari Mantovani mi conferma, potrei trovarmi un'altra sistemazione in Italia o all'estero. Potrei smettere. Si vedrà. Ma il chiodo fisso di queste ore si chiama Juve. Sarebbe bello fare uno scherzetto pure ai bianconeri».

Chiesa è già proiettato verso su domani: «Vincere a Milano è stato importante ma con la Juve è diverso, più difficile. Sì, è di aver segnato un bel gol a Pagliuca: d'altra parte Borgomi mi aveva chiuso tutti gli spazi e l'unica soluzione era provare quel tiro lì. Mi è andata bene». Ora il bomber di Mignanego ha raggiunto quota 18 reti, a due lunghezze da Signori e Protti e a una dalle 19 di Vialli nell'anno dello scudetto. «Per me era importante superare i 14 gol, quanti ne avevo segnati nelle ultime due stagioni, a Modena e a Cremona. Un grosso merito, tuttavia, va a tutti i compagni che ogni domenica mi servono assist perfetti: da Balleri a Seedorf, da Mancini a Mihajlovic». Felicissimo anche Eriksson, che a Torino dovrà però fare a meno dello squalificato Karembeu («Gli avrei sparato, dopo che è fatto ammonire così stupidamente»). Ancora il tecnico: «Voglio cambiare meno possibile un modulo che funziona - ha detto il tecnico - e quindi al posto di Chistian rientrerà dall'inizio Seedorf».

Damiano Basso

Enrico Chiesa, match-winner a S. Siro

VIVICITTÀ'

Domenica gran podismo

Genova ospita domenica la tredicesima edizione di «Vivicittà», manifestazione organizzata dall'Uisp nazionale. Si è a Genova come in altre 39 città italiane, e 15 straniere. Il percorso misura 12 km, di cui 8 validi come prova non competitiva: si partirà da villa Gentile per passare da via Pisa, corso Buenos Aires, piazza De Ferrari e ritorno a villa Gentile passando da corso Italia. Per la prova genovese il favorito è il keniano James Songok, e ci sono tutti i migliori podisti liguri con Valerio Brignone a far la parte del leader ligure vista l'assenza di Marco Apicella per infortunio. In campo femminile saranno le azzurre di marcia Sonia Nuocienti e Simona Viola, e la ligure Nadia Semeria che ha recentemente ottenuto ottimi risultati. Le iscrizioni si ricevono presso la sede provinciale dell'Uisp di Genova in via Ponte Reale o telefonando allo 010/247.14.63. Le iscrizioni per la gara si ricevono fino a domani, mentre per quanto riguarda la non competitiva c'è tempo fino alle 9,30 di domenica. Partenza da Villa Gentile alle 10,30. **[m. no.]**

Pallanuoto: ultimo atto, Bogliasco spacciato?

In A1, Pescara e Roma verso le finali-scudetto

Vittoria ampia del Pescara sulla Florentia (15-9) e con un solo gol di scarto della Roma sul Paguros (15-14): i due recuperi infrasettimanali di A1 non hanno riservato sorprese, confermando che la griglia di accesso ai playoff (inizio lunedì prossimo) è praticamente già disegnata: primo Posillipo (p. 45), secondo Pescara (44), terza Roma (42) e quarta Florentia (40).

L'ultima giornata di regular season, domani, non dovrebbe più sconvolgere questo assetto. L'unico interrogativo è legato alla seconda squadra, oltre al Modena, che dovrà scendere in A2. Ma anche in questo caso la situazione è delineata: il Real Casevacanza Bogliasco dovrebbe vincere alla Scandone col Posillipo e sperare al contempo in un passo falso del Brescia a Catania, avversario il Paguros. I lombardi nell'isola potrebbero anche perdere, ma che i bogliaschini vincano in trasferta con i campioni d'Italia, sotto gli occhi «attenti» di tutti... Più scontata la prima ipotesi: semifinali playoff Posillipo-Florentia e Pescara-Roma, Modena e Bogliasco in A2. Gli arbitri dell'ultimo turno: Ricci e Capodicasa per Posillipo-Bogliasco, Maggiolo e Petronilli per Florentia-Catania, Dani e Auriemma per Paguros-Brescia, Picchetto e Bianchi per Anzio-Modena, Clara e Melis per Recco-Pescara, Merola e Sammarco per Como-Roma, Grilli e Zerbini per Savona-Ortigia. **[g. s.]**

Il Pescara nel recupero ritrovava Bovo

Ciclismo amatoriale

Riva il Trofeo Leggeri e «gran finale»

RIVA LIGURE. E' in programma domenica, organizzato dall'Udace in collaborazione con il Velo club Riva Ligure, il 1° Trofeo Luigi Leggeri, gara di gran fondo sulla distanza di 165 chilometri. Il via alla gara, alla quale hanno già aderito numerosi gruppi sportivi, è fissato per le 8 in piazza Ughetto. Decisamente selettivo il percorso che dopo i passaggi da S. Stefano al Mare, S. Lorenzo al Mare e Imperia presenta le scalate del Colle S. Bartolomeo e del Colle d'Oggia (m 1207). Dopo l'attraversamento di Montalto i corridori affronteranno il Langan (m 1176), prima di raggiungere Pigna e Apricale. Quindi nuova asperità con il Passo Ghimbegna (m 921) prima dell'arrivo a Riva. In programma anche, per coloro che non sono ancora in piena forma, un percorso ridotto di 95 km con punto centrale il Colle d'Oggia. Numerosi i premi a disposizione dalla società tra i quali, per tutti i partecipanti, un oggetto-ricordo consistente in un girocollo di filigrana. **[m. no.]**

REGIONE PIEMONTE
Assessorato alla Cultura

LA NUOVA ARCA

SEMINARI
per la preparazione dell'opera
AMOR RENDE SAGACE
di DOMENICO CIMAROSA

Docente di canto
WALLY SALIO

Direttore d'orchestra
GUIDO MARIA GUIDA
Maestri sostituti, Mirko Godio e Achille Lanipo
Assistente regista, Marco Bellussi

Circolo della Stampa
Palazzo Ceriana-Mayneri
Corso Stati Uniti, 27 - Torino

13-14 aprile - 27-28 aprile
8-9 giugno 1996

Iscrizioni: Associazione La Nuova Arca
Corso Dante 119 - 10126 Torino
tel. 011/6504422

Presidenza del Consiglio dei Ministri
Presidenza della Provincia di Torino

JØTUL®
of Norway
Dalla Norvegia stufe e caminetti in ghisa
Esperienza e qualità da oltre 140 anni

Saremo presenti a Cairo Montenotte
alla 2ª EXPO DELLE BORMIDE
dal 12 al 21 aprile

granero
FINALE LIGURE (SV) • Via Calvisio (ang. Via Paradiso) • Tel. 019/601308

LUNEDÌ tuttosoldi
MERCOLEDÌ tuttoscienze
GIOVEDÌ tuttolibri
I supplementi de
LA STAMPA
Una settimana ricca di tutto.

INFORMAZIONE

Che valore dai ai tuoi ricordi più cari?

Al giorno d'oggi, la parola d'ordine è: **risparmiare**. Facile a parole, poi, nei fatti, ci ritroviamo a spendere poco per ritrovarci con un pugno di mosche. Guardiamo ad esempio il nostro settore: **la fotografia**.
Dappertutto vediamo insegne e depliants che promettono le foto per poche lire. Subito ci congratuliamo con noi stessi per avere trovato i più onesti del mondo, poi, col passare del tempo, ci pentiamo di avere affidato i nostri ricordi a un laboratorio qualsiasi: i colori sbiadiscono, i negativi si rovinano col tempo, spesso ci consegnano tutto in un sacchetto anonimo, senza neppure una busta (per non parlare di un albumino). Paghiamo poco, ma paghiamo tutto: anche le foto sfocate, mosse o addirittura quelle scattate per sbaglio. Il pavimento e al soffitto.

Tutto questo non accade al **cliente FOTOSHOP**, perché questo marchio è garanzia di **qualità, servizio e risparmio**. Fin dalla nostra nascita commerciale, noi abbiamo aderito al

KODAK EXPRESS. Il più costoso e severo servizio di **controllo qualità** per minilaboratori.
Questo significa non solo **foto più belle**, ma anche chimici e attrezzature sempre in ordine che garantiscono la **perfetta** conservazione di stampe e negativi nel tempo.
Da noi ricevete le stampe dentro una **elegante busta** assieme ai negativi, a tutti i clienti viene consegnato un **albumino** senza sovrapprezzo e le foto sfocate o mosse vengono lasciate **fuori** dalla busta e non sono conteggiate nel prezzo.

Ma c'è di più...

Al nostro cliente consegnamo gratuitamente la **FOTOSHOP FIDELITY CARD**, una tessera personalizzata che lo identifica per mezzo di un codice a barre, così il nostro **computer** segue passo per passo ogni lavorazione, garantendo la **sicurezza** che ognuno riceva sempre le proprie foto, controlla che niente venga dimenticato e tiene conto della **spesa** di ogni singolo cliente, assicurandogli **omaggi e promozioni** senza che questi debba conservare scontrini o bollini.
Così il nostro cliente rimane soddisfatto e **risparmia dal 10 al 15%**. Per sapere come, speditici il tagliando (anche via fax).

Kodak EXPRESS
KODATEL
ESERCIZIO CONVENZIONATO

Sviluppo e stampa in 30 minuti
Fototessere in 1 minuto
Sviluppo diapositive e stampa
Riversamento video da 8mm
Ingrandimenti da e da negativo
Riproduzione e restauro fotografie
Riparazione apparecchi e obiettivi
Servizio FAX

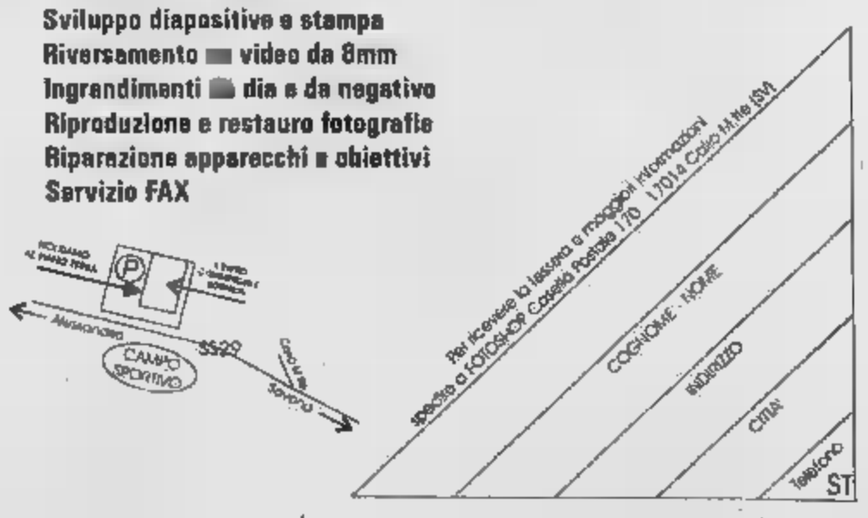

Pallanuoto: l'atteso derby tra Lavagna e Chiavari non è il solo tema ad alto livello di domani

Il Nervi prepara la scalata al vertice

Baldineti e compagni vanno all'assalto del Torino '81

Comer Lavagna e Chiavari Nuoto respingono decisamente l'accusa di «squadre-delusione del primo mese». Campionato di pallanuoto, serie A2, che è iniziato decisamente male per le compagini di Tigullio, entrambe con soltanto una vittoria all'attivo i lavagnesi di Crovetto alla seconda giornata contro il Nervi, i chiavaresi del duo Zonari-Pizzo all'esordio contro il Civitavecchia) e con i problemi di classifica che si legano strettamente a quelli dovuti all'organico. Liguria «dietro» come rendimento collettivo, Sori ancora al palo, le due levantine e lo Sturla appena due gradini sopra, il Nervi a metà classifica con due vittorie e due sconfitte.

Termine «delusione», eventualmente, che deve essere ampliato a tutto il panorama regionale, con Bologna e Cagliari che volano, e il Torino unico inseguitore. La quinta giornata, domani, arriva dopo una pausa di due settimane, utile per recuperare alcuni acciaccati, e soprattutto per riordinare le idee. Il derby Lavagna-Chiavari è sempre molto sentito, ed ha sempre richiamato al «Parco» o al «Lido» il pubblico delle grandi occasioni.

Merito della rivalità fra le due dirigenze e fra le tifoserie, ma anche per il fatto che in questo lembo di Tigullio la pallanuoto è molto «sentita», seguita com'è con particolare interesse ed entusiasmo. E derby sia, al Parco Lavagna alle 17,30, con direzione di gara affidata a Tedeschi e Riccitelli. Lavagna e Chiavari puntano, ovviamente, in primo luogo alla conquista dei due punti, ma anche a ritrovare del gioco smarrito. Smarrito dai verdeblù nell'ultima uscita contro lo Sturla; mai attuato dai lavagnesi nei 36 minuti più recenti, quelli contro il Bologna. Certo, si trattava in una sfida fra le due sponde dell'Entella di ben altro livello, fra squadre in classifica lanciate verso l'alto. Invece...

Obiettivo riscatto pure per il Nervi, l'unica ligure che potrebbe inserirsi davvero in un discorso di vertice. L'organico è di primo piano, superiore (o perlomeno alla pari) di quello proposto dalla coppia Bologna-Cagliari, ma finora a Baldineti e compagni è mancata continuità di rendimento. Occorre una svolta secca, ed ecco l'occasione propizia con la sfida della Sciorba, in programma domani alle 17,30, contro il Torino '81, terzo in classifica. Arbitri gli esperti Rotunno e Falcone: i genovesi vogliono vincere per operare il primo aggancio.

Conoscendo già il risultato di Bologna-Cagliari, sfida fra leader imbattute, in programma nel capoluogo felsineo alle 15,30 («giacchette bianche» Aglialoro e Marchisello), Nervi domani sera potrebbe ritrovarsi a due punti dalla seconda piazza, quindi in piena corsa per la A1. Partite sulla carta proibitive per le altre due compagini liguri di categoria: il Sori ospita il Bergamo (17,30; Leone e Violi); lo Sturla viaggia per la trasferta più lunga, quella di Civitavecchia (17,30; Alfieri e Taccini). Sori e Sturla, se riuscissero a conquistare almeno un punto, avrebbero veramente centrato la clamorosa sorpresa di giornata. Ma l'impresa è veramente ardua.

Ecco la classifica completa alla vigilia del quinto turno del girone Nord: Bologna e Cagliari p. 8; Torino 6; Bergamo, Civitavecchia e Nervi 4; Chiavari, Lavagna e Sturla 2; Sori 0.

Giancarlo Scartozzoni

La B «chiama» Rapallo e Camogli

Un derby infinito. Il girone 1 della B vedrà una ligure nei playoff-promozione ma anche una in C: è il rovescio della medaglia di aver formato un gruppo tutto ligure, c'è la certezza di mandare squadra in seconda serie, la sicurezza di spedirne una in «purgatorio». Il Rapallo è la neopromossa, Camogli e Marisport sono le retrocesse dalla A2, la Marisport torna al Nord dopo poco felici esprienze al Sud. Nella prima giornata Rapallo-Arenzano a Punta S. Anna, Mameli-Camogli a Voltri, Marisport-Imperia alla Mori di La Spezia, Quinto-Lerici al Porticciolo di Nervi.

Il Rapallo di Diego Casagrande va subito alla prova: dovrà esordire contro delle favorite, l'Arenzano di Caltabiano che ha ritrovato Mostes, centrob dei tempi della A1 che dopo aver girovagato per l'Italia (dopo Savona, il Nettuno) torna a casa. I rapallesi sono però stati a guardare: hanno alzato ulteriormente l'età media ma anche elvato il tasso tecnico acquistando Mori e Polipodio del Sori e Del Gaudio dell'Imperia. Avvio in salita anche per il Camogli di D'Urso. La Mameli nella sua tana è sempre temibile: le due squadre hanno cambiato volto, più solidi ed esperti i voltresi capitanati dall'inossidabile Steardo; zeppi di «figlioli prodighi» i comogliesi che recuperano Gatti, Ghio e Poggetti oltre ad aver acquistato Capurro dal Lavagna. **[d. s.]**

Domani Vigone la prima finale

Bocce: Chiavari in Coppa Europa

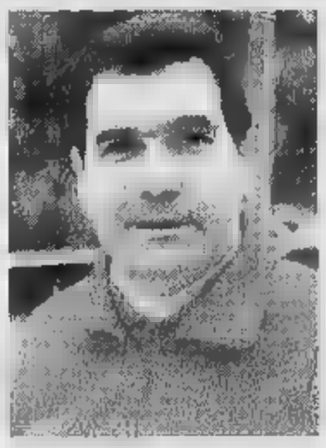

Sulmi gioca nella Chiavarese Caudera

CHIAVARI. Ferrero Finarolo-Chiavarese Caudera 10-6; Chiavarese-Ferrero 14-2: non è simulazione della finale di Coppa Europa che sta per andare in (domani match andata a Vigone, sabato 20 rivincita a Lavagna), è il sunto degli scontri del campionato '95-'96. Finisse così anche in coppa, il trofeo andrebbe alla Chiavarese. Però il «dream team» guidato dal d.t. Antonello Solari e sostenuto dalla passione del presidente Stefano Chiappo vuole di più: dopo il settimo scudetto consecutivo, la sesta coppa Europa è come non bastasse pure il record.

Se i verdeblù riuscissero a vincere anche in Piemonte, non solo cancellerebbero l'onta della sconfitta di campionato, ma firmerebbero l'ennesimo primato: la Coppa Europa conquistata 6 vittorie 6 incontri, maramaldeggiando in casa ed espugnando campi tutt'altro che facili come quello francese di Montelimar, quello «infernale» del croato Bocarski club Zagabria e quello torinese di Vigone, anche la Btp Ferrero rivincite: ancor brucia il beffardo sorpasso in A1 di una Chiavarese che come al solito si permessa un avvio al rallentatore, compresa la sconfitta di misura a Vigone per poi esibirsi nel solito arrivo supersonico, con annessa umiliante batosta a Ballabene & C. al «Lido». In questa finale tutta italiano c'è prestatica: le due compagini hanno segreti, i giocatori si conoscono benissimo. Unica differenza: campo continentale si gioca su 10 prove, in A1 8. La Chiavarese dovrebbe ripetere la formazione che ha trionfato in semifinale, contando sul pieno recupero di Bruzzone che col Bocarski aveva ginocchio dolorante. **[d. s.]**

Nei temi del basket minore spiccano le ragazze

Polysport-Ospedaletti uno «spareggio» per la B

Campionati minori ormai alle fasi finali. In C femminile, spareggio domenica alle 19 al Parco fra Polysport Lavagna e Ospedaletti: scontro importante, il vincente affronterà poi il S. Michele Genova per l'unico posto in C2 maschile alla decima di ritorno con tutti gli sguardi sulla zona salvezza. Meci Sestri, terz'ultimo a quota 16, non può più sbagliare: ma domani alle 21 a Cogoleto l'Erg (22) sarà duro. Alcione Rapallo (6) rassegnato, alla ricerca di una buona prova domenica alle 17,30 a Genova con l'Interbasket (24), il resto del programma: Cin La Spezia (26)-Rossiglione (34), Riviera (20)-Albenga (24), Imperia (18)-Don Bosco (8), Alverman (30)-Lerici (22), Le Guet Alassio (46)-Loano (42), Ospedaletti (20)-Sarzana (24). Riposa il Crdd Spezia (32).

Ultima giornata «regolare» in D: tutto deciso per sei qualificate; ma Cus (28)-Tigullio (30), domenica alle 10,30 a Genova, assegnerà due punti importanti per il girone finale. Al momento la classifica di ammissione vede l'Asso Savona a 6 punti, poi il Tigullio con 6; a 2 Maremola, Sanremo, Pontremolese e Cus Genova. **[g. s.]**

Solo la D maschile riposa ancora: programma

Volley, domani tornano tre campionati regionali

Tornano i tornei regionali a 4. Ancora ferma la D maschile che ripartirà il 20 aprile. Domenica 21 inizieranno le finali regionali Ragazzi e Ragazze Under 16. Nei Ragazzi ci Primavera, Chiavari, Cus, Spezia, Don Bosco Genova e Finalborghese. Nelle Ragazze Imperia, Quiliano, Oasi Melese, Italbrokers, Spezia e Psm Rapallo.

In C2 maschile domani si affrontano Maber (p. 32) e Albisola (22) in Dante alle 21. La banda-De Lucis sa la C1 vicina e raddoppia gli sforzi per non compiere errori. La Pallavolo Lavagna (4) si gioca le ultime chance in (parco Tigullio 20,30) col Firex Albenga (4): obbligatorio vincere per lasciare agli ingauni l'ultimo posto e spedire nel ripescaggio.

In C2 femminile il Tre Stelle (10) affronta uno spareggio: alle 18 arriva il Gabbiano Andora (10) che divido con le locali il penultimo posto. Sul fondo resta il Latte Tigullio (6) che ospita alle 17,30 l'Albatros Alassio (16).

In D femminile derby Maber (28)- Fontanabuonauto (2): via Dante alle 18 il divario è tale da impedire sorprese. Il Villaggio (22) è domenica mattina a Genova col Valponte (12). **[d. s.]**

Da Crai la qualità si dà per scontata.

Dal 10 aprile al 23 aprile in tutti i punti vendita Crai, tanti prodotti di marca ad un prezzo scontatissimo.

Pasta Agnesi KG. 1 L. 1.750

Svelto Liquido* LT. 1,5 L. 2.890

Fustino Bio Presto* KG. 4 L. 9.950

Prosciutto cotto Parigi l'etto L. 1.040

Tonno Rio Mare Olio d'Oliva gr. 160 x 2 L. 4.290 (L. 13.406 al Kg)

Candeggina Ace normale* LT. 1 L. 890

Acqua S.Pellegrino frizzante LT. 1,5 L. 720 (L. 480 al LT.)

Birra Heineken cl. 66 L. 1.590 (L. 2.409 al LT)

Bitter S.Pellegrino cl. 10 x 10 L. 5.690 (L. 5.690 al LT)

Ciliege al latte Leonidi gr. 150 L. 3.330 1 pz L. 6.660 3pz. (da L. 22.200 al Kg a L. 14.800 al Kg)

Caffè Lavazza Qualità Rossa gr. 250 x 2 L. 7.140 (L. 14.280 al Kg)

Biscotti Accornero Campiello gr. 350 L. 1.540 (L. 4.440 al Kg)

Fettuccini gr. 200 L. 2.790 (L. 13.950 al Kg)

* Per l'uso seguire le istruzioni riportate sulle confezioni.

CRAI SUPERMERCATI E MEDIOI ALIMENTARI.

Fino ad esaurimento scorte. I prezzi di vendita possono non equivalere solo in caso di errore tipografico o di modifica alle leggi fiscali.

Gianni Versace
VERSACE
YELLOW JEANS
WOMAN
VERSACE
GREEN JEANS
MAN
GIANNI VERSACE

Si pagano imposte anche su redditi inesistenti, per alloggi sfitti o per uso proprio

Lo stupidario delle tasse sulla casa

I proprietari: troppi balzelli

Oggi si chiamano stupidari, ma una volta venivano classificati anche come manuali e servivano ■ cittadini per districarsi nella giungla della burocrazia che in Italia aveva raggiunto livelli da Guinness ■ primati. Ora questi livelli sono stati abbondantemente superati ■ le guide ■ i manuali si trasformano, appunto, in stupidari.

L'ultimo in ordine di tempo riguarda la ■ aggrovigliata delle tasse sulla casa. Il tema è ■ stretta attualità ■ l'iniziativa verrà illustrata al centro congressi «Torino incontra» in via Nino Costa 8 martedì prossimo alle 17, nel corso di un'assemblea dell'As■ proprietà edilizia alla quale interverranno, oltre al presidente ■ Confedilizia, Corrado Sforza Fogliani, ■ professor Sergio Ricossa e alcuni candidati alle elezioni del 21 aprile (Michele Vietti, Lelio Lantella, Ugo Martinat ■ Valerio Zanone).

Sul tema della casa oppressa intervengono i proprietari che hanno l'«onore» di essere in prima linea. Combattono con le fionde contro la stupidità, sostiene la Confedilizia che raggruppa i «padroni ■ ■.

■ perché i padroni si lamentano sempre quando si tratta ■ pagare ■ tasse? Ma perché - sostengono i proprietari - queste tasse ■ ingiuste e, in fondo in fondo, stupide.

L'economista **Sergio Ricossa**

Per meglio chiarire il concetto l'avvocato Corrado Sforza Fogliani ha redatto «Lo stupidario fiscale della casa» nel quale elenca tasse e balzelli. Qualche esempio? Si pagano tasse su redditi inesistenti. «I canoni non percepiti da inquili■ ■ - sostiene la Confedilizia - si danno per percepiti ai fini Irpef (Imposta sul reddito delle persone fisiche). E poi il reddito (inesistente) sulla ■ che si abita ■ tassato ai fini Irpef». Ma si pagano anche tasse occulte. Quali? Quella sulla salute, quella sui rifiuti. ■ poi - sostiene la Confedilizia - «i proprietari che non riescono ■ sfrattare gli inquilini e sono costretti a vivere in affitto paga■ l'Ici sulla propria e unica casa ■ fosse la loro seconda abitazione».

Lo stupidario ha tanti capitoli come quello della doppia tassa: i proprietari di ■obili urbani sono contribuenti dei Consorzi di bonifica che ■ occupano di ambiente e servizi fognari e contemporaneamente pagano alle Province un tributo ecologico e ai Comuni la tassa fognature.

Ma potrà mai cambiare que■ situazione? Il professor Sergio Ricossa è abbastanza scetti■ «Purtroppo credo che anche dopo queste elezioni la situazione non cambierà, perché avremo due blocchi contrapposti equivalenti che si frenerano■ a vicenda».

Secondo Ricossa, docente universitario di economia politica, «anziché mettere nuove tasse occorre tagli■ la spesa pubblica». ■ in che modo? «Beh, gli sprechi ■ possono vedere. Ad esempio per costruire la facoltà ■ Economia ■ ■ mercio, si ■ ristrutturata una parte dell'Istituto ■ ■ chiaia la cui complessiva costruzione nell'800 richiese quattro anni. Ebbene, un secolo dopo per la ristrutturazione di una parte ■ stati impiegati quindici anni. Questo ■ lo spreco della spesa pubblica. Qualunque cretino è ■ ■ inventare una nuova imposta, ma pochi ■ ■ grado di limitare le spese».

Enzo ■

A Rivoli scontro ■ il figlio del titolare di una impresa e un gruppo di lavoratori: intervengono i carabinieri

Sciopero, e il padrone forza il «picchetto»

Ma finisce all'ospedale per la reazione dei suoi dipendenti

E' finito male lo sciopero indetto l'altro giorno dagli operai della «Stampator» di Rivoli per ottenere un aumento. Il figlio del padrone ha investito quattro lavoratori: voleva farsi largo ■ un camion pieno di merce ■ scaricare ■ forzare ■ bloc■ ■ cancelli. All'ospedale, però, per le botte è finito solo lui, Andrea Tempo, 25 anni, braccio destro del padre Massimiliano nella gestione della ditta di laminati di ferro di via Vajont 69.

«Dieci giorni di prognosi per ecchimosi ■ tutto ■ corpo» recita il referto medico dell'ospedale di Rivoli. Gli operai, invece, se la ■ cavata con qualche graffio.

La loro rivendicazione sindacale ha comunque raggiunto lo scopo: ieri mattina Massimiliano Tempo ha ■ ai dipendenti l'aumento del premio di produzione. ■ la vicenda dell'investimento e delle botte resta ancora tutta da chiarire.

«Non è ■ finita qui - annunciano ■ denti stretti i lavoratori -, poteva uccidere qualcuno, con quel camion. Polizia e carabinieri dovranno far luce su questa storia».

■ non sono gli unici ■ aver pensato ■ intraprendere un'azione legale. Massimiliano Tempo spiega: «Valuteremo attentamente come comportarci nei confronti degli aggressori di mio figlio. Lo hanno picchiato in modo selvaggio».

I fatti. L'altra ■attin■ 17 dei ■ dipendenti, appoggiati ■■ sindacati Cisl ■ Uilm, decidono di astenersi dal lavoro. Chiedono un aumento del premio di produzione. «Sono quattro anni che lo aspettiamo - dicono -, ma non siamo ■■ stati ascoltati».

Mentre gli operai ■ pacifi■ ■ fermi davanti ai cancelli, un fornitore, alla guida ■ un Fiat Iveco, cerca di farli spo■ per entrare nel cortile del■ «Stampator». Deve scaricare della merce. Ma i metalmeccani■ non mollano. L'autista deve scendere dal camion e va ■ parlare con il titolare.

Passano pochi minuti e al volante ■ Fiat Iveco sale il giovane Andrea. Gli operai ■ capiscono. Andrea Tempo preme l'acceleratore ■ parte, quattro operai vengono colpiti. Fortunatamente solo di striscio. La reazione delle tute blu è immediata: costringono il giovane ■ scendere dal camion e cominciano a picchiarlo.

Un operaio, poi, telefona a polizia ■ carabinieri. Gli agenti del commissariato di Cascine Vica e i carabinieri ■ nucleo radiomobile di Rivoli intervengono subito sul posto e provve■ ■ far trasportare all'ospedale Andrea Tempo: sul caso hanno stilato un rapporto, anche se per ora non ci sono denunce. «Mio figlio è stato attac■ ingiustamente - racconta il piccolo industriale -, non voleva fare del male ■ nessuno».

■ Longo

LA LITE ■ VIA SANTA GIULIA ■

Il vigile replica: «Non sono Tyson»

«Non sono Mike Tyson. L'altro automobilista subito dopo l'incidente ha cominciato a insultare pesantemente mia moglie ■ mia suocera, mentre i miei due bimbi assistevano choccati alla scena. Poi ■ passato ai fatti». Ventiquattr'ore dopo la lite di via Santa Giulia, per una vettura parcheggiata in seconda fila, il vigile urbano Claudio Mayer dà la sua versione dei fatti. Dopo aver colpito al volto l'altro automobilista, Giovanni Littera, 59 anni, ■ stato costretto a rifugiarsi nel negozio della suocera per evitare il linciaggio. «Quell'uo■ mi ha torto un braccio, strappandomi il taccuino su cui avevo segnato il numero di targa, quindi ha colpito al ■ mia suocera quando entrambi ci siamo ■■ vicinati alla ■■ auto. A quel punto ■■ sono riuscito a mantenere ■ calma. L'ho colpito soltanto perché l'aveva fatto lui per primo. Ci sono anche due referti medici che ■ provano, oltre a una lesione sotto l'occhio sinistro di mia suocera, tuttora ben visibile».

Continua Mayer: «L'altro pomeriggio ero ■ borghese e fuori servizio. Mi ■■ fermato davanti ■ negozio di mia ■■■, ■■ moglie è scesa, ha fatto scendere il primo figlio. Quando è arrivata la Delta guidata dal signor Giovanni Littera, d'istinto ha spinto dentro l'altro ■■■ che ■■ per ■■■■ anche lui ■■ macchina. Il paraurti della Delta ha toccato la portiera semiaperta ■■■ Ford. Mia moglie ha detto: "Vai più piano". L'automobilista è tornato indietro e ha cominciato ■ insultare. Con lui c'era ■■ ■■■ signore che non ha mai detto né fatto nulla. Dal negozio è uscita mia ■■■■ che ha ripetuto l'invito ad andare più pi■■ ■ l'automobilista ha insultato anche lei. Infine ha alzato le mani».

Il procuratore chiede il processo anche per tutte le «comparse» del falso matrimonio di febbraio

«A giudizio il bigamo e i suoi falsi parenti»

Candido è confesso e rischia 5 anni per aver ingannato la moglie

E per Giuseppe Salvatore Candido, «Nando», investigatore privato a Monza ■ bigamo a Borgaro, arrivò ■ giorno della ■■■ dei conti con la giustizia. Ieri il pm Enrica Gabetta ha chiesto il suo rinvio a giudizio per sostituzione di persona, falsificazione di atti, uso di sigillo contraffatto. E naturalmente per bigamia, un reato che prevede ■■■ condanna fino a ■ anni di carcere, salvo aggravanti. Candido, e non poteva fare altrimenti, ■ confesso. «L'ho fatto per amore - si è giustificato -. Quando Gabriella mi ha detto che aspettava un ■■■■■ non ho avuto il coraggio di rivelarle che ■■■ già sposato».

Assieme al bigamo, compariranno davanti ■ gip anche i «parenti», intervenuti al matrimonio beffa dello scorso 10 febbraio ■■■ Candido, 44 anni, con moglie e due figli a Monza, e Gabriella Goia, ■■ anni, studentessa di Borgaro. ■■■ Concetta Camillo, ■■■ il marito Cesare Marangon e il fratello Mario: accusati ■ concorso in bigamia e sostituzione di persona. Più lieve la posizione di Italia Micucci, per ■ quale il pm ha chiesto solo la sostituzione ■ persona: si era presentata ■ matrimonio come «zia Lucrezia». ■■■■ a Concetta Camillo erano invece i «cugini Franco e Gino», sposati. Infine, Cesare Marangon si è presentato come «zio Mauro», ■■■polo, produttore cinematografi■■ di Roma. A Roma diceva di abitare il biga■■ tutti i documenti presentati per il matrimonio bis, ■■■■■■ dalla capitale: naturalmente falsi.

Giuseppe Salvatore Candido, il bigamo, e la giovane ingannata, Gabriella Goia

Aveva sposato una ragazza ignara di tutto «L'ho fatto per amore, aspettava un bimbo»

I «parenti», difesi dagli avvocati Geo ■■■ Fiume ■ Roberto De Sensi, hanno spiegato al magistrato: «Giuseppe Salvatore è un nostro compaesano, di San Severo di Foggia. Ci siamo frequentati da ragazzi, ma dopo il nostro trasferimento in Piemonte, vent'anni fa, ■ ■■■■ mo persi di vista. Non sapevamo che fosse sposato a Monza. A metà ottobre è venuto a trovarci, ci ■ detto che faceva l'investigatore privato ■ ■■■■ seguendo un caso nella ■■■■. Ci parlò poi del matrimonio. "Ho detto ai futuri suoceri che arriveranno i miei parenti da Roma, ma ci sono problemi, non possono venire. Perché non li sostituite voi? Così, giusto per non farmi sposare ■■ solo, come un cane senza un famiglia■■"». **[n. ple.]**

Domenica in piazza S. Carlo

Al via [illegible] contro il morbo di Parkinson

Il Parkinson è ■■ morbo che colpisce, non ■ ■■ come, persone in età matura: undicimila in Piemonte, 4100 a Torino. Non si tratta di una malattia marginale, siamo sulla media del due per cento della popolazione. La ricerca barcolla (forse prospettive a breve termine ■ individuare la ■■■■ del male potrebbero p■■■■■■ dal gruppo di neurologi coordinato dal professor ■■■■■■■■ delle Molinette), qualche farmaco aiuta ■ sopravvivere: ■■■ nebulosa di ■■ ci si occupa poco.

L'organismo che vuole sensibilizzare ■■■ questione ha quale presidente onorario Giampaolo Brizio ex presidente della giunta regionale, parkinsoniano. Vale la pena di occuparsene mentre si avvicina la settimana mondiale dedicata al problema. Le iniziative partono domenica con la raccolta di fondi in piazza San Carlo e proseguono con conferenze e appuntamenti.

RISTORANTE TIPICO
ESTABLO
CHIUSO IL LUNEDÌ
Specialità alla griglia
anche
Menù vegetariano
Pesce su prenotazione
Si ricorda alla gentile clientela che per ■■■■■■ utilizziamo solo
carni fresche nazionali
Frazione Madonna della Scala 58 - Chieri (TO)
tel. 011 947.83.86

provera & C. S.p.A.
TORINO - Lungo Dora Napoli, 32
Tel. 011/859.283

L'ABBONAMENTO: ■ migliore ■■■■ di chi legge La Stampa.
LA STAMPA

PER SOLI 2 GIORNI
MOSTRA
BENEFICA
Quadri d'Autore
(DA INVESTIMENTO)
presentata ■■ PADRI ■■■■■■■■■■■■
della Diocesi di TEZPUR - (ASSAM) INDIA
pro costruendo ORFANOTROFIO ■ ASILO NIDO
Sotto il patrocinio e in collaborazione della Confraternita «S. Croce»
Sabato 13 e Domenica 14 aprile 1996
Nella Sala Mostre ■ Corso ■■■■, 30
IVREA (To)
Regalate ■ regalatevi un Quadro d'Autore facendo nello stesso tempo tanto bene.
LITOGRAFIE ■ INCISIONI: Bodini, S. Dalì, Messina, Fiume, Annigoni, R. Guttuso, Treccani, Cassinari, Sassu, Migneco, Vespignani, Tamburi, E. Greco, R. Brindisi, Cantatore, G. Manzù, F. Gentilini, Nespolo, F. Galli, M. Cascella, Masi, Poletti, Ranucci, W. Pozzi, E. Krumnau, Dova, Borghese, De Chirico.
OLII E ACQUARELLI: G. Campese, Treccani, A. Fumagalli, F. Omaghi, D. Stella, G. Casati (Miniature), Regano, P. Carraresi, V. B■■■li, L. Ranucci, C. Nardulli, Pomare, Annigoni, Giordai (luminista), Guizzardi, A. Baseggio, ■ Krumnau, A. Quarto, Tamburi, Crocetti, De Pasco, G. Bertocchi, Sicula, Migneco, R. Guttuso, Borghese, Franzosini, F. Ledda, L. Po■■ ed altre firme di fama nazionale.
ORARIO: ■■■ 9 alle 12 e ■■■ 15 alle 19,30.
INGRESSO ■■■■■

con il PATROCINIO: ■■■■■ PIEMONTE
CITTA' ■ ■■■■■ PROVINCIA DI TORINO
1° CONVEGNO sulle
MEDICINE TRADIZIONALI
A CONFRONTO
Conferenze: ERBORISTERIA, OMEOPATIA, IRIDOLOGIA, PRANOTERAPIA, REFLESSOLOGIA, CROMOTERAPIA...
3ª MOSTRA delle
PIANTE MEDICINALI
IN VASO
ERBARIO, DIAPOSITIVE, FILMATI, DIMOSTRAZIONI, ■■■■■■■■■■
coordinamento ■ Valerio SANFO
13 - 14 - 15 APRILE 1996
■■■■■■■■ Arsenale della Pace
P.zza BORGO DORA ■■ - Zona Balon - TORINO
INGRESSO LIBERO
I contributi volontari saranno devoluti a sostegno delle iniziative del SER.MI.G.
Orario: Sabato e ■■■■■■ 10-22,30
Lunedì ■■■
ORGANIZZAZIONE:
ASSOCIAZIONE EUROPEA DI MEDICINE TRADIZIONALI
A.E.ME.TRA. Via P. Cl■■■■, 88 - Torino - Tel. 011/4375669
CENTRO HELIOS - Fax 011/4371056
COAP - prodotti biologici e del commercio equo ■ ■■■■■■■■
via Principi d'Acaja, 40/h - Torino

LA STAMPA

IMPERIA-SANREMO

E PROVINCIA

Venerdì 12 Aprile 1996 n. 37

Uffici: Imperia, tel. 7911 - Sanremo, tel. 503.003/4

E' la cantante che ha venduto più dischi. Seconda Giorgia, terzo posto per Ron

Sanremo top, ha vinto Spagna

Solo settimo Elio. Colpa del ritardo con il quale ha immesso il suo album sul mercato discografico
Tra le Nuove proposte successo di Alessandro Errico. Al Festival era stato penalizzato dalle giurie

Ha vinto Spagna. Il brano «Io penso a te», contenuto nell'album «Lupi solitari» è stato il più venduto. Il «Top ten» del Festival di Sanremo. Spagna, a febbraio, si era classificata quarta dietro a Ron, Elio e le storie tese e Giorgia. Giorgia, rispetto al Festival, ha conquistato una posizione, piazzandosi seconda nelle vendite. Terzo posto per Ron, vincitore con «Vorrei incontrarti fra 100 anni».

Strana classifica quella di ieri sera a Sanremo top, la manifestazione del Teatro Ariston che premia le canzoni più vendute del Festival e che chiude definitivamente la grande kermesse canora di Sanremo. Strana e non rispondente ai gusti e alle reali esigenze del pubblico. Elio, tanto per citare il caso, al «Top» si è piazzato settimo. Eppure in questa settimana risulta ai vertici della hit parade nazionale. E addirittura spodestato nelle vendite i mitici Thake That.

La spiegazione l'ha fornita Pippo Baudo: «Il sondaggio si riferisce al periodo 23 febbraio - 3 aprile. Elio il suo album 'Eat the Phikis' lo ha immesso sul mercato in questi giorni, quando i dati della ricerca di mercato sono ormai definiti. Era atteisissimo ed è andato a ruba. Ma fuori tempo massimo». Anche Ron è arrivato tardi, ed ha pagato il prezzo della strategia della sua casa discografica scivolando dal primo al terzo posto.

La grande sorpresa arriva dalle Nuove proposte dove «Il grido del silenzio» di Alessandro Errico, penalizzato dalle giurie in undicesima posizione, è stato il più gettonato nei trecento negozi specializzati e nei 50 supermercati presi in esame dalla Nielsen di Milano.

Dunque primo Spagna. Seguono nella classifica delle vendite dei «Campioni»: Giorgia, Ron, Di Cataldo, Minghi, Neri per caso, Elio e le storie tese, Zarrillo, Salvatore e Ruggeri. Fra le Nuove proposte, dopo Errico, troviamo Marina Rei, O.R.O., Syria (vincitrice a Sanremo) e Camilla.

«E io penso a te» di Ivana Spagna contenuto nell'album «Lupi solitari» è il vincitore di Sanremo top la classifica dei dischi più venduti del Festival di Sanremo

Secondo le stime del mondo discografico Sanremo ha mandato due milioni di dischi. Centomila rappresentano l'impatto iniziale. Gli altri sono arrivati dopo. «Sono tanti, sono meno del passato» è il commento di Pippo Baudo che giustifica il calo con particolare «freddezza del mercato». Buona la vendita degli ospiti stranieri. «Quando Bruce Springsteen ha cantato, l'audience era di 15 milioni di telespettatori. Dove la trova, 'boss', un'altra simile platea?» si è domandato padre-padrone Festival.

Superpippo ha azzardato delle previsioni per Sanremo '97 e la durata: «Non potrà essere ridotto perchè si rischierebbe di 'vampirizzare' i giovani. Ma neanche diluito ulteriormente». Per Baudo quella quest'anno è stata la formula ideale. «Sono state le altre trasmissioni della Rai e della concorrenza ad ampliare il fenomeno-Sanremo. Amplificato più nel calo che nel nocciolo» ha sottolineato.

Cosa accadrà alla Rai dopo il 21 aprile? Baudo, preoccupato e amareggiato: «Mi auguro che continui questa Rai, una realtà centrale. Senza offendere le realtà alternative della concorrenza».

Gian Piero Moretti

PRIMO PIANO SUI CANDIDATI

Ulivo: Barbagallo per il Senato

Intervista a Giovanni Barbagallo, 43 anni, ex sindaco di Imperia, laburista, candidato dell'Ulivo per il Senato nel Collegio che arriva fino a Ceriale. A PAG. 39

Euroflora '96

Concorso di fiori al Ducale

GENOVA. Palazzo Ducale e Fiera di Genova insieme per la terza edizione del concorso internazionale di decorazione floreale «Genova fiori sulla città». Il 19 aprile, alla vigilia dell'inaugurazione di Euroflora '96, avverrà la premiazione nei saloni del Ducale, dove per la prima volta sarà ospitata la mostra-concorso. Dal giorno seguente e sino al 28 aprile sarà aperta al pubblico. Vi prendono parte circa 150 concorrenti da tutto il mondo.

I temi del concorso sono inediti: Invito a Palazzo, Architetture di ieri e di oggi, La Liguria è un arcobaleno, Genova torna Barocca, Acquario, Cena a Portofino, Tela di Genova, Amo la rosa, Profumi e sapori di Liguria.

Atteso appuntamento con l'architetto fiammingo Daniel Ost, chiamato a realizzare le sue composizioni per Euroflora '96. Prezzo speciale per chi ha già acquistato il biglietto di Euroflora. (p. c.)

Diritto Umanitario

Militari a scuola per una guerra meno crudele

SANREMO. Arrivano da tutti i continenti, dai «punti caldi» del pianeta, gli ufficiali che prendono parte al 56° corso militare dell'Istituto di Diritti Umanitario di Sanremo. L'appuntamento nelle sale di Villa Ormond è dal 15 al 19 aprile quando, sotto la guida del generale italiana Giorgio Blais, verranno sviluppati i programmi relativi alla divulgazione delle norme internazionali (Convenzioni dell'Aja e di Ginevra) per la limitazione della violenza bellica e per la protezione delle vittime dei conflitti armati, feriti, malati, prigionieri e popolazione civile. Presso l'Istituto sanremese, che ha ottenuto di recente un riconoscimento ufficiale dall'Assemblea Nazioni Unite, sono già stati istruiti oltre 1800 militari provenienti da 140 Paesi. Tra i partecipanti al 56° corso delegati da Ciad, Congo, Repubblica Domenicana, Togo, Tunisia, Ungheria, Federazione Jugoslava, Guinea e Francia. (g. ga.)

IL TEMPO IN LIGURIA

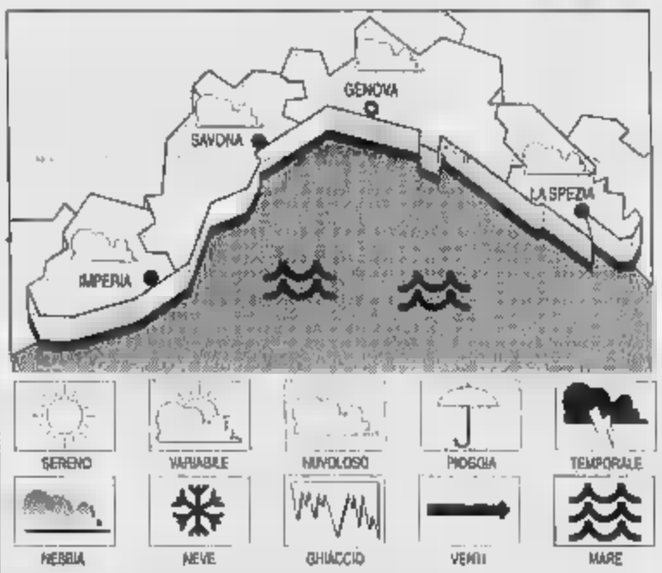

TEMPO PREVISTO PER OGGI. Nuvolosità diffusa con foschie di primo mattino, vento moderato, mare mosso, temperatura stazionaria.

TENDENZA PER DOMANI. Estrema variabilità con passaggi nuvolosi e schiarite, vento moderato, mare mosso, temperatura senza rilevanti variazioni.

RILEVAZIONI DI IERI. Temp. mare 15° C, umidità relativa 75%, vento Sud-Est 15-20 km/h, mare mosso, cielo nuvoloso, pressione bar. 1005 mbar (in diminuzione).

TEMPERATURE DI IERI

Genova	max **17**	min **12**
Savona	max **17**	min **12**
Imperia	max **16**	min **12**

UN ANNO FA A IMPERIA

Max: **16**; min: **11**; temp. mare **15**

Il **Sole** sorge alle 6,48 e tramonta alle 20,08. La **Luna** si leva alle 2,32 e cala alle 13,11.

Dati gentilmente forniti dall'Osservatorio meteorologico del Comune di Imperia e dal Centro Meteo Mursia di Portofino.

Sentenza della Corte dei conti per il mancato adeguamento delle tariffe dei rifiuti

Castellaro, condannato l'ex sindaco

Coinvolti anche due ex assessori della sua giunta

CASTELLARO. L'ex sindaco di Castellaro Dario Roggero e due ex assessori della giunta, Franco Nuvolone e Massimo De Giovanni, sono stati condannati dalla Corte dei Conti al pagamento di otto milioni per aver adeguato nei tempi previsti, nel '90, le tariffe relative al servizio di smaltimento dei rifiuti solidi urbani. Strano ma vero gli amministratori del paese che si trova sui crinali della Valle Argentina dovranno effettuare il versamento a favore del Comune, ente danneggiato dal loro operato, che, come ordinato dalla Corte dei Conti, dovrà iscrivere a bilancio i fondi ottenuti.

Secondo l'ipotesi accusatoria rivolta a Roggero, Nuvolini e De Giovanni, il Comune, allora, avrebbe incassato il tributo in questione in misura inferiore al 50 per cento del costo del servizio violando le disposizioni di un preciso decreto legge dell'89 convertito sucessivamente in legge dello Stato.

Il danno complessivo per il mancato adeguamento delle tariffe ammonta, calcoli alla mano della Corte dei Conti, ad oltre 11 milioni ma il Comune avrà diritto soltanto agli otto che figurano nella sentenza per una serie di intricate questioni giuridico-amministrative.

L'indagine condotta sulle pratiche dell'amministrazione Roggero aveva rivelato che il Comune, nel '90, aveva coperto il costo del servizio nella misura del 27,6 per cento con un minor introito di 8 milioni e 119 mila lire.

Gli ex amministratori si erano difesi sostenendo che entro il 31 marzo del '91 la società concessionaria del servizio, la Idroedil, aveva assicurato gratuitamente lo smaltimento dei rifiuti in attesa che arrivassero dalla Regione i nulla osta per l'affidamento ufficiale dell'incarico. L'adeguamento delle tariffe per lo smaltimento dei rifiuti solidi di Castellaro avvenne però soltanto nell'ottobre del '90, con una delibera che fu poi bocciata dal Coreco per la scadenza dei termini prevista dal decreto legge.

La sentenza della Corte dei Conti relativa alla questione amministrativa è arrivata a pochi giorni di distanza dal ricorso che aveva permesso all'ex sindaco Roggero di ottenere una decina di milioni di risarcimento dei danni per tre giorni di ingiusta detenzione ai quali era stato soggetto all'inizio del '94 nell'ambito di un'indagine dei carabinieri. (g. ga.)

OPERA

Yacht a saldo dei debiti?

«La barca, in base alle valutazioni di mercato, poteva valere sui 25 milioni». E' quanto ha riferito ieri al pretore Varalli l'ingegnere nautico Francesco Romanengo, di Genova, chiamato a deporre in qualità di perito al processo che vede sul banco degli imputati Giorgio Ruzza, 55 anni, di Diano Castello, sospettato di usura. Lo yacht sarebbe quello che Ruzza si fece consegnare, nel '90, dal geometra Massimo Marci, ex amministratore della ditta Edil Ligure, poi fallita, come pagamento degli interessi maturati in pochi mesi da un prestito di 7 milioni. La presunta sproporzione tra la somma prestata e quella resa avrebbe indotto la Finanza a denunciare Ruzza per usura. L'imputato, difeso dagli avvocati Latini e Fucini, contesta però la stima che è stato fatta dal perito e dice che la barca «valeva molto meno». La prossima udienza è stata fissata al 11 giugno. In aula era presente anche Marci. (e. f.)

Marco Azzali
Belvest
Burberrys
CALOMA
Clips
ESCADA
GIBIERRE DONNA
ICEBERG
JIKI

LE GATTE
gai mattiolo
RITRATTI CHIESA
mario grazia severi
TORRAS
YvesSaintLaurent
VERSACE

GABRIEL

NUOVE COLLEZIONI PRIMAVERA-ESTATE '96
Via Matteotti 126 - 132 - Tel. 0184/531614 - 531586 - SANREMO
Galleria degli Orti, Tel. 0183/297561 - IMPERIA

REGIONE PIEMONTE
Assessorato alla Cultura

LA NUOVA ARCA

SEMINARI
per la preparazione dell'opera
AMOR SAGACE
di DOMENICO CIMAROSA

Docente di canto
WALLY SALIO

Direttore d'orchestra
GUIDO MARIA GUIDA
Maestri sostituti, Mirko Godio e Achille Lampo
Assistente regista, Marco Bellussi

Circolo della Stampa
Palazzo Ceriana-Mayneri
Corso Stati Uniti, 27 - Torino

13-14 aprile - 27-28 aprile
8-9 giugno 1996

Iscrizioni: Associazione La Nuova Arca
Corso Dante 119 - 10126 Torino
tel. 011/6504422

Presidenza del Consiglio dei
Presidenza della Provincia di Torino

E' arrivato *Vito*. Il nuovo veicolo Mercedes-Benz.

Nuova Classe E

Nelle versioni Classic, Elegance e Avantgarde.

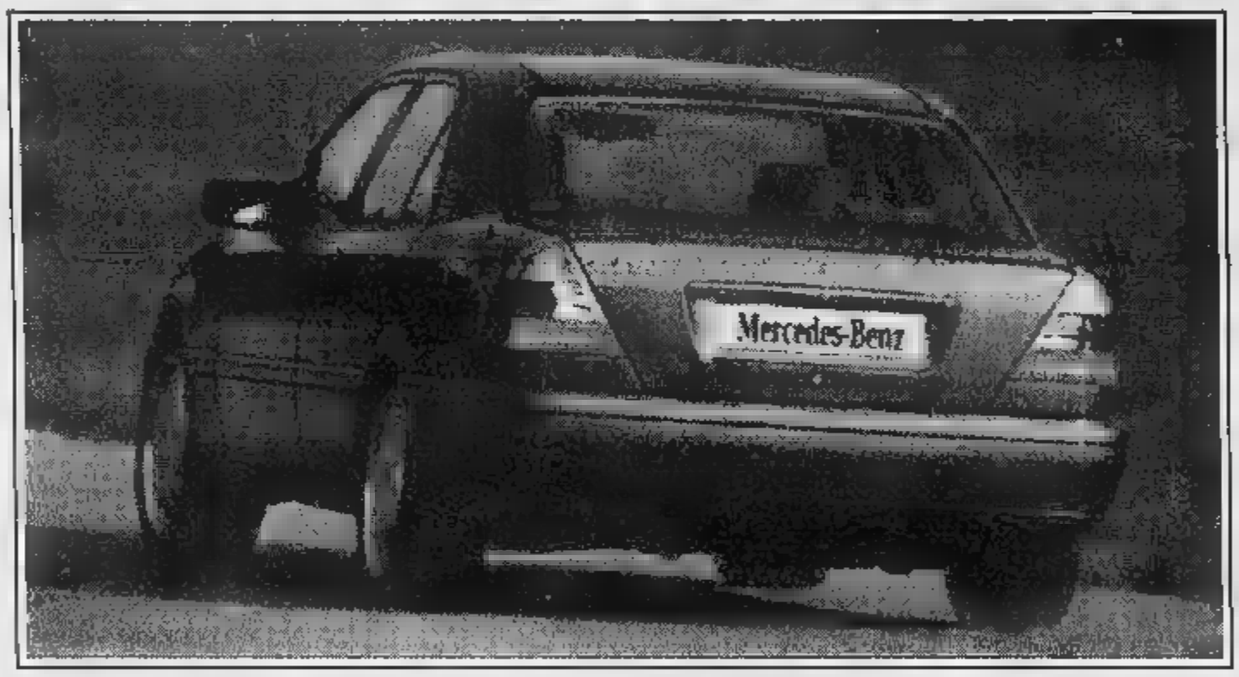

Nuova Classe C Kompressor 2000 cm³ da 180 CV. Turbo-diesel da 150 CV.

DISPONIAMO DI ALCUNE VETTURE AZIENDALI DI ALTISSIMO INTERESSE KM ZERO E SEMESTRALI

C 180 Elegance full optionals - **C 200 Benzina** - **C 200 Coupé** Fatturabili

In prova da

GINO S.P.A.

CUNEO - Tel. (0171) 410.777 - Fax (0171) 412.740

ALBA - Tel. (0173) 442.225 - Fax (0173) 362.132

ASTI - Tel. (0141) 274.912 - Fax (0141) 274.365

AUTONOVANTA S.P.A.

ALBENGA - Tel. (0182) 21.100 - Fax (0182) 21.026

SAVONA - Tel. (019) 86.22.20 - Fax (019) 86.00.17

LA STAMPA

IMPERIA-SANREMO

E PROVINCIA

Uffici: Imperia, tel. 7911 - Sanremo, tel. 503.003/4

E' la cantante che ha venduto più dischi. Seconda Giorgia, terzo posto per Ron

Sanremo top, ha vinto Spagna

Solo settimo Elio. Colpa del ritardo con il quale ha immesso il suo album sul mercato discografico
Tra le Nuove proposte successo di Alessandro Errico. Al Festival era stato penalizzato dalle giurie

SANREMO. Ha vinto Spagna. Il suo brano «Io penso a te», contenuto nell'album «Lupi solitari» è stato il più venduto. Il «Top ten» del Festival di Sanremo. Spagna, a febbraio, si era classificato quarta dietro a Ron, Elio e le storie tese e Giorgia. Giorgia, rispetto al Festival, ha conquistato una posizione, piazzandosi seconda nelle vendite. Terzo posto per Ron, vincitore con «Vorrei incontrarti fra 100 anni».

Strana classifica quella [illegible] ieri sera a Sanremo top, la manifestazione al Teatro Ariston che premia le canzoni più vendute al Festival e che chiude definitivamente la grande kermesse canora di Sanremo. Strana e [illegible] rispondente ai gusti e alle reali esigenze del pubblico. Elio, tanto per citare un caso, al «Top» si è piazzato settimo. Eppure in questa settimana risulta ai vertici della hit parade nazionale. Ha addirittura spodestato nelle vendite i mitici Thake That.

La spiegazione l'ha fornita Pippo Baudo: «Il sondaggio si riferisce al periodo 23 febbraio - 3 aprile. Elio il suo album 'Eat the Phikis' lo ha immesso sul mercato in questi giorni, quando i dati della ricerca di mercato erano ormai definiti. Era atteso ed è andato a ruba. Ma fuori tempo massimo». Anche Ron è arrivato tardi, ed ha pagato il prezzo della strategia della sua [illegible] discografica scivolando dal primo al terzo posto.

La grande sorpresa arriva dalle Nuove proposte dove «Il grido del silenzio» di Alessandro Errico, penalizzato dalle giurie in undicesima posizione, è stato il più gettonato nei trecento negozi specializzati e nei 50 supermercati presi in esame dalla Nielsen di Milano.

Dunque prima Spagna. Seguono nella classifica delle vendite dei «Campioni»: Giorgia, Ron, Di Cataldo, Minghi, Neri per caso, Elio e le storie tese, Zarrillo, Salvatore e Ruggeri. Fra le Nuove proposte, dopo Errico, troviamo Marina Rei, O.R.O., Syria (vincitrice a Sanremo) e Camilla.

«E io penso a te» di Ivana Spagna contenuto nell'album «Lupi solitari» è il vincitore di Sanremo top la classifica dischi più venduti del Festival di Sanremo

Secondo le stime del mondo discografico Sanremo ha venduto due milioni di dischi. Centomila rappresentano l'impatto iniziale. Gli altri sono arrivati dopo. «Sono tanti, ma [illegible] del passato» è il commento di Pippo Baudo che giustifica il calo con una particolare «freddezza del mercato». Buona la vendita degli ospiti stranieri. «Quando Bruce Springsteen ha cantato, l'audience era di 15 milioni di telespettatori. Dove la trova, il 'boss', un'altra simile platea?» si è domandato il padre-padrone del Festival.

Superpippo ha azzardato delle previsioni per Sanremo '97 e la sua durata: «Non potrà essere ridotto perchè si rischierebbe il 'vampirizzare' i giovani. Ma neanche diluito ulteriormente». Per Baudo quella di quest'anno è stata la formula ideale. «Sono state le altre trasmissioni della Rai e della concorrenza ad ampliare il fenomeno-Sanremo. Amplificato più nel contorno che nel nocciolo» ha sottolineato.

Cosa accadrà alla Rai dopo il 21 aprile? Baudo, preoccupato e amareggiato: «Mi auguro che continui questa Rai, una realtà centrale. Senza offendere le realtà alternative della concorrenza».

Gian Piero [illegible]

PRIMO PIANO SUI CANDIDATI

Ulivo: Barbagallo per il Senato

Intervista a Giovanni Barbagallo, 43 anni, ex sindaco di Imperia, laburista, candidato dell'Ulivo per il Senato nel Collegio che arriva fino a Ceriale. a pag. 39

Euroflora '96

Concorso di fiori al Ducale

GENOVA. Palazzo Ducale e Fiera di Genova insieme per la terza edizione del [illegible] internazionale di decorazione floreale «Genova, fiori sulla città». Il 19 aprile, alla vigilia dell'inaugurazione di Euroflora '96, avverrà la premiazione nei saloni del Ducale, dove per la prima volta sarà ospitata la mostra-concorso. Dal giorno seguente e sino al 22 aprile [illegible] aperta al pubblico. Vi prendono parte circa 150 concorrenti da tutto il mondo.

I temi del concorso sono inediti: Invito a Palazzo, Architettura di ieri e di oggi, La Liguria è un arcobaleno, Genova torna Barocca, Acquario, Cena a Portofino, Tela di Genova, Amo la rosa, Profumi e sapori di Liguria.

Atteso appuntamento con l'architetto fiammingo Daniel Ost, chiamato a realizzare le sue composizioni per Euroflora '96. Prezzo speciale per chi ha già acquistato il biglietto di Euroflora. [p. c.]

Diritto Umanitario

Militari a scuola per una guerra [illegible] crudele

SANREMO. Arrivano da tutti i continenti, dai «punti caldi» del pianeta, gli ufficiali che prendono parte al 56° corso militare dell'Istituto di Diritti Umanitari di Sanremo. L'appuntamento nelle sale di Villa Ormond è dal 15 al 19 aprile quando, sotto la guida del generale italiano Giorgio Blais, verranno sviluppati i programmi relativi alla divulgazione delle norme internazionali (Convenzioni dell'Aja e di Ginevra) per la limitazione della violenza bellica e per la protezione delle vittime dei conflitti armati, feriti, malati, prigionieri e popolazione civile. Presso l'Istituto sanremese, che ha ottenuto di recente il riconoscimento ufficiale dall'Assemblea delle Nazioni Unite, sono già stati istruiti oltre 1800 militari provenienti da 140 Paesi. Tra i partecipanti al corso delegati da Ciad, Congo, Repubblica Domenicana, Togo, Tunisia, Ungheria, Federazione Jugoslava, Guinea e Francia. [g. ga.]

IL TEMPO IN LIGURIA

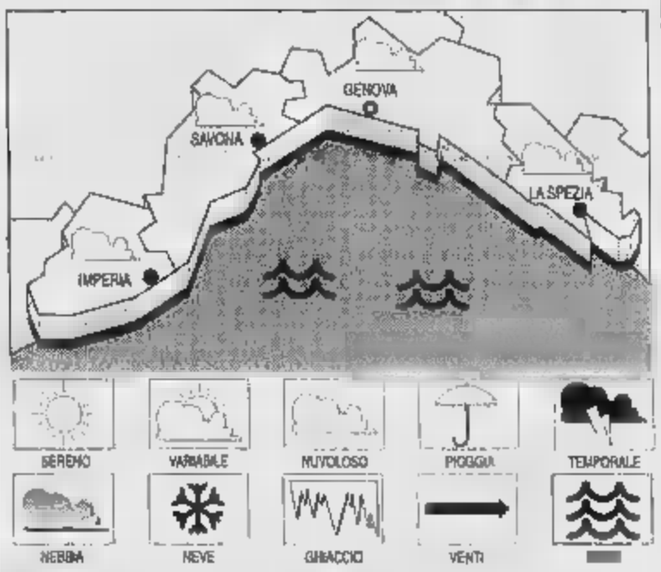

TEMPO PREVISTO PER OGGI. Nuvolosità diffusa con foschie di primo mattino, vento moderato, mare mosso, temperatura stazionaria.

[illegible] PER [illegible] Estrema variabilità con passaggi nuvolosi e schiarite, vento moderato, mare mosso, temperatura senza rilevanti variazioni.

[illegible] DI IERI Temp. del mare 15° C, umidità relativa 75%, vento Sud-Est 15-20 km/h, mare mosso, cielo nuvoloso, pressione bar. 1005 mbar (in diminuzione).

[illegible] DI IERI

Genova	max 17	min 12
Savona	max 17	min 12
Imperia	max 16	min [illegible]

[illegible] ANNO FA [illegible]

Max: 16; min: 11; temp. mare 15

Il **Sole** sorge alle 6,49 e tramonta alle 20,08. La **Luna** si leva alle 2,32 e cala alle 13,11.

Dati gentilmente forniti dall'Osservatorio meteorologico del Comune di Imperia e dal Centro Meteo Mursia di Portofino.

Sentenza della Corte dei conti per il mancato adeguamento delle tariffe dei rifiuti

Castellaro, condannato l'ex sindaco

Coinvolti anche due ex assessori della sua giunta

CASTELLARO. L'ex sindaco di Castellaro Dario Roggero e due ex assessori della giunta, Franco Nuvoloni e Massimo De Giovanni, sono stati condannati dalla Corte dei Conti al pagamento di otto milioni per aver adeguato nei tempi previsti, nel '90, le tariffe relative al servizio di smaltimento dei rifiuti solidi urbani. Strano ma vero gli ex amministratori del paese che si trova sui crinali della Valle Argentina dovranno effettuare il versamento a favore del Comune, ente danneggiato dal loro operato, che, come ordinato dalla Corte dei Conti, dovrà iscrivere a bilancio i fondi ottenuti.

Secondo l'ipotesi accusatoria rivolta a Roggero, Nuvolini e De Giovanni, il Comune, allora, avrebbe incassato il tributo in questione in misura inferiore al 50 per cento del costo del servizio violando le disposizioni di un preciso decreto legge dell'89 convertito sucessivamente in legge dello Stato.

Il danno complessivo per il mancato adeguamento delle tariffe ammonta, calcoli alla mano della Corte dei Conti, ad oltre 11 milioni ma il Comune avrà diritto soltanto agli [illegible] che figurano nella sentenza per una serie di intricate questioni giuridico-amministrative.

E l'indagine condotta sulle pratiche dell'amministrazione Roggero aveva rivelato che il Comune, nel '90, aveva coperto il costo del servizio nella misura del 27,6 per cento con un minor introito di 8 milioni e 119 mila lire.

Gli ex amministratori si erano difesi sostenendo che entro il 31 marzo del '90 la società concessionaria del servizio, la Idroedil, aveva assicurato gratuitamente lo smaltimento dei rifiuti in attesa che arrivassero dalla Regione i nulla osta per l'affidamento ufficiale dell'incarico. L'adeguamento delle tariffe per lo smaltimento dei rifiuti solidi di Castellaro avvenne però soltanto nell'ottobre del '90, con una delibera che fu poi bocciata dal Coreco per la scadenza dei termini prevista dal decreto legge.

[illegible] dalla Corte dei Conti relativa alla questione amministrativa è arrivata a pochi giorni di distanza dal ricorso che aveva permesso all'ex sindaco Roggero di ottenere una decina di milioni di risarcimento dei danni per tre giorni di ingiusta detenzione [illegible] quali [illegible] stato soggetto all'inizio del '94 nell'ambito di un'indagine dei carabinieri. [g. ga.]

USURA

Yacht a saldo dei debiti?

«La barca, in base alle valutazioni di mercato, poteva valere sui 25 milioni». E' quanto ha riferito ieri al pretore Varalli l'ingegnere nautico Francesco Romanengo, di Genova, chiamato a deporre in qualità di perito al processo che vede sul banco degli imputati Giorgio Ruzza, 56 anni, di Diano Castello, sospettato di usura. Lo yacht sarebbe quello che Ruzza si fece consegnare, nel '90, dal geometra Massimo Marci, amministratore della ditta Edil Ligure, poi fallita, come pagamento degli interessi maturati in pochi mesi da un prestito di 7 milioni. La presunta sproporzione tra la somma prestata e quella resa avrebbe indotto la Finanza a denunciare Ruzza per usura. L'imputato, difeso dagli avvocati Latini e Fucini, contesta però la stima che è stata fatta dal perito e dice che la barca «valeva molto meno». La prossima udienza è stata fissata al 20 giugno. In aula era presente anche Marci. [e. f.]

Marco Azzali
Belvest
Burberrys
CALOMA
Clips
CRAVATTERIE NAZIONALI
GIBIERRE DONNA
ICEBERG
JIKI

LE GATTE
gal matteiolo
RENATO LIBERTA
mario grazia severi
Jc de Castelbajac
YvesSaintLaurent
VERSACE

GABRIEL

NUOVE COLLEZIONI PRIMAVERA-ESTATE '96
Via Matteotti 126 - 132 - Tel. 0184/531614 - 531586 - SANREMO
Galleria degli Orti, Tel. 0183/297561 - IMPERIA

REGIONE PIEMONTE
Assessorato Cultura

LA NUOVA ARCA

SEMINARI
per la preparazione dell'opera
AMOR RENDE SAGACE
di DOMENICO CIMAROSA

Docente di canto
WALLY SALIO

Direttore d'orchestra
GUIDO MARIA GUIDA
Maestri sostituti, Mirko Godio e Achille Lampo
Assistente regista, Marco Bellussi

Circolo della Stampa
Palazzo Ceriana-Mayneri
Corso Stati Uniti, 27 - Torino

13-14 aprile - 27-28 aprile
8-9 giugno 1996

Iscrizioni: Associazione La Nuova Arca
Corso Dante 119 - 10126 Torino
tel. 011/6504422

Presidenza del Consiglio dei Ministri
Presidenza della Provincia di Torino

Chiesta la convocazione straordinaria del Consiglio d'amministrazione

Imperia mare, gestione nel mirino

Secondo l'Aoni la società non rispetterebbe le ordinanze della Capitaneria di porto. Sospetti di favoritismo verso alcuni utenti. Un azionista: «Nel Consiglio troppi politici e [illegible] tecnico»

IMPERIA. Interrogativi, esigenze di chiarezza. Sono altrettante nubi che si addensano sull'Imperia Mare. Il barometro segna brutto tempo: da Augusto Caire, rappresentante dell'Aoni, arriva la richiesta di convocazione straordinaria del Consiglio d'amministrazione della Spa che gestisce il bacino turistico di Porto Maurizio. I punti che saranno dibattuti e che sono causa di controversia, sono indicati in una lettera inviata al Comune, alla stessa società, ai soci, alla Capitaneria di porto d'Imperia. Non sono opinioni di solo Caire. Ecco come dice uno degli azionisti, Maurizio Rainisio, 45 anni: «Ritengo di primario interesse che le linee guida della gestione di Imperia mare siano chiare, trasparenti e giuste. Purtroppo, anche la recente pubblicazione del nuovo piano degli ormeggi, la pubblicità dei motivi per cui sono state prese alcune decisioni e [illegible] un civile confronto con gli utenti interessati, da parte dell'Imperia mare, dimostrano ancora una volta che non vi è la volontà di muoversi in questa direzione».

Rainisio sostiene che il Consiglio di amministrazione sia troppo «politico». «Non c'è nessun portavoce degli utenti o degli operatori nautici: l'unico tecnico, se così si può chiamare, è Tommaso Lupi, ex console della Compagnia portuale». Si sarebbe potuto porre rimedio a questa lacuna? Così non è stato. A Rainisio, nell'agosto scorso, era stato proposto di entrare nel Consiglio in rappresentanza degli utenti. «Mi vidi sbarrare il passo da Enrico Lupi. Oppose il veto. Disse che non ero "adatto"», ricorda Rainisio.

Altri punti oggetto di acceso dibattito. Lo specifica Caire: «Bisogna chiarire perchè, in aperto contrasto con il regolamento della Capitaneria, si è consentito ad alcuni diportisti ormai decaduti, di pagare il canone del '96 in ritardo rispetto al limite fissato dal 28 febbraio, con data retroattiva e reintegrandoli nel possesso. E' una scelta che appare arbitraria: aggira le ordinanze della Capitaneria ed è offensiva nei confronti di chi, invece, si è dimostrato puntuale. Questo fatto alimenta sospetti di favoritismi».

Un altro tema scottante riguarda la presunta incompatibilità tra la carica di vice presidente dell'Imperia mare rivestita da Gerolamo Sagliatto e la sua attività: è titolare di un'agenzia di pratiche nautiche. «Si è ad occupare una posizione in evidente contrasto con lo statuto della Spa», è la tesi di Caire. Che chiede inoltre quali iniziative abbia adottato la società nei confronti dell'altra agenzia di pratiche nautiche, la Antares, di Fulvio Paordi: «quanto consta, ciò ha provocato a quest'ultima tali difficoltà economiche da obbligarla alla chiusura».

Il responsabile dell'Aoni chiede, per finire, che l'Imperia abbia fondi disponibili per risarcire gli utenti che vedranno la restituzione delle somme anticipate per l'allestimento degli ormeggi». Anche l'ipotesi delle richieste di risarcimento può apparire molto lontana dal concretizzarsi, si tratta pur sempre di una critica alla gestione del bacino. «A mio giudizio - conclude Caire - tale comportamento è fortemente lesivi dell'immagine dell'Imperia mare. E' evidente il contrasto tra quanto segnalato e gli impegni assunti nell'assemblea di agosto». Spetta ora al sindaco Berio (il Comune ha la maggioranza delle azioni) decidere e quando si riunirà il Consiglio. Una patata bollente: di questo non ci sono dubbi. **[m. v.]**

Proseguono le polemiche sulla gestione dell'approdo turistico a Porto Maurizio

Castelvecchio

Cattivi odori una protesta

IMPERIA. Proteste per i miasmi alla periferia di Oneglia. In questi giorni, favorito dalle condizioni meteorologiche, si è fatto in particolare evidenza l'inconveniente che esiste da tempo a Castelvecchio: i cattivi odori legati alla lavorazione in un impianto di estrazione oli si sono diffusi fino alle case circostanti, dove si sono moltiplicate le lamentele.

Dicono alcuni abitanti: «ieri si è formata addirittura una nebbia sul quartiere. Siamo costretti a sprangare le finestre per evitare che le esalazioni si diffondano. Lo stesso vale anche per i negozi che si trovano in via Nazionale e nelle zone più vicine alla struttura. Abbiamo anche sollecitato una serie di controlli, per appurare che non ci siamo problemi per l'igiene e la salute pubblica».

Il disagio si aggiunge ai già numerosi problemi di un rione dove i residenti chiedono interventi per migliorare la vivibilità, dal rifacimento dei marciapiedi alla realizzazione di ritrovi e parcheggi. **[e. f.]**

DALLA CITTA'

STRANIERI

Clochard di Marsiglia allontanato dalla polizia

Disturbava i passeggeri alla stazione di Oneglia chiedendo insistenza (e arroganza) sigarette e soldi. Il clochard André Benito Centonze, 60 anni, originario di Marsiglia, è stato allontanato da Imperia. I poliziotti che lo hanno controllato hanno scoperto, grazie ai controlli sul terminale, che era già stato colpito da provvedimento di espulsione. E' stato informato il giudice. **[e. f.]**

PRETURA

Insulti alla persona sbagliata: giovane a giudizio

Avrebbe insultato Mario Allegro, credendo di parlare col fratello di lui, Giuliano, quale intendeva avere un chiarimento. Marina Calzamiglia, di Imperia, è stata rinviata a giudizio per ingiurie dal procuratore Squizzato. Al processo, che si terrà in pretura a ottobre, dovrà però comparire come imputato anche Mario Allegro, difeso dall'avvocato Gianfranco De Andreis. Marina Calzamiglia e Allegro si erano infatti querelati a vicenda. **[e. f.]**

all'amico dell'ex fidanzata, ci sarà processo

Aveva picchiato l'amico dell'ex convivente. Deve ora rispondere di lesioni Paolo Trincheri, che un paio d'anni fa mise sottosopra un appartamento a San Lorenzo, dopo aver scoperto che la sua donna, Daniela Priori, era con Alessandro Ricci, d'Imperia. Trincheri, geloso, aggredì Ricci che rispose una denuncia ai carabinieri di Santo Stefano. Il processo il 3 ottobre. La parte offesa è assistita dall'avvocato Andrea Carli. **[b. v.]**

Trecento milioni per la pesca l'acquacoltura

La Regione ha appena approvato la legge che prevede finanziamenti per 300 milioni di destinare ad «attività della pesca e acquacoltura marittima». I fondi sono concessi a imprese e cooperative per l'adeguamento delle attrezzature legate alla pesca e delle strutture per l'acquacoltura, oltre alla conservazione e commercializzazione dei prodotti. E' stato anche istituito un Comitato regionale progetti sviluppo del settore. **[e. f.]**

commemora battaglia delle Fontanelle

Domenica, a Villa Faraldi, si terrà la cerimonia di commemorazione del 51° anniversario della battaglia delle Fontanelle, un cruento scontro fra partigiani e «SS» tedesche. I partecipanti si raduneranno alle 10, a mezz'ora più tardi si svolgerà una celebrazione eucaristica. Alle 11 saluto del sindaco Angelo Limarelli, seguito dall'orazione dell'onorevole Gino Napolitano. Alle 11.45, concerto della banda musicale di Diano Marina. **[e. f.]**

L'iniziativa culturale celebra il centenario della nascita dell'autore genovese

Imperia, ciclo di lezioni su Montale

Da oggi gli studenti delle superiori incontreranno due docenti dell'Università di Genova. Dalle 10 via agli appuntamenti nelle sale della Scuola d'Arte e del Liceo Vieusseux. Si prosegue fino al 17 maggio

IMPERIA. Un ciclo di lezioni che coinvolgerà tutte le scuole superiori di Imperia è il tributo della città al grande poeta genovese Eugenio Montale, nel centenario della nascita. Gli incontri, organizzati da Comune, Provincia e Regione, prendono il via oggi, alle 10, in due diversi plessi che dispongono di ampie sale per le conferenze: l'Istituto d'Arte di Oneglia e il Liceo scientifico Vieusseux.

A Oneglia, oltre agli studenti «di casa», saranno ospitati una sessantina di ragazzi in arrivo dall'Ipc. Il relatore sarà il professor Vittorio Coletti del dipartimento di Italianistica all'Università di Genova. A Porto, dove l'appuntamento è riservato ai ragazzi dello Scientifico, l'«insegnante per un giorno» è il dottor Giangiacomo Amoretti, sempre dell'ateneo genovese. E' prevista anche la presenza del sindaco Davide Berio.

Coletti commenterà «I morti», dalla raccolta «Ossi di seppia», oltre a «L'arca», «A madre», «Voce giunta con le folaghe», da «La bufera». Amoretti si soffermerà su «Ti libero la fronte dai ghiaccioli» e «Nuove stanze» («Occasioni»), accanto a «La frangia dei capelli», da «La bufera».

Questo è solo l'anticipo delle lezioni dedicate all'autore, premio Nobel per la letteratura nel '75, che ha anche punti di contatto con le due Riviere. Si proseguirà il 19 aprile, con gli stessi partecipanti ma scambiandosi i docenti: il professor Coletti sarà a Porto alle 8,30, dove saranno riproposte le composizioni già esaminate all'Istituto d'Arte, mentre alle 10 Giangiacomo Amoretti terrà la sua relazione a Oneglia.

Il 10 maggio, alle 10, gli studenti di Itis e Magistrali saranno alla Scuola d'Arte, mentre quelli Classico e Ipsia si trasferiranno allo Scientifico. Il ciclo si concluda il 17 maggio: alle 10, i ragazzi di Itis e Magistrali sono attesi a Oneglia, alle 11 i rappresentanti di Liceo classico e Ipsia saranno a Porto Maurizio.

Imperia ha già ricordato l'autore lo scorso gennaio, con una proposta al Ridotto del teatro Cavour. Nel calendario delle iniziative per il centenario della sua nascita, era stato inserito anche l'intervento di un altro esperto dell'Università genovese, il professor Franco Contorbia. In quell'occasione, il tema era «Montale: sosta a Imperia».

Contorbia ha preso spunto da un testo poco conosciuto per parlare dei legami tra lo scrittore e la Riviera. Lo studioso ha pubblicano nell'85 la biografia «Eugenio Montale, immagini di una vita», appena ristampata da Mondadori.

Enrico Ferrari

DIARIO MARINA

Incontri sulla bellezza

Dopo la provocazione dei bikini vietati alle brutte e dei soggiorni gratis per le maggiorate, Diano Marina prende in esame la questione da un punto di vista filosofico. Lo fa con il ciclo «Di bello in bello-dopocena di varia vanità», a cura del Comune. Il primo incontro è domani, alle 21, nella sala consiliare del Municipio. L'esperto di cinema Claudio Bertieri parlerà di «Divismo, mio», soffermandosi sugli eroi del grande schermo. Aggiunge l'assessore alla Cultura Riccardo Garnero: «Si proseguirà il 27 con il critico d'arte Germano Beringheli, che svilupperà il tema "Il bello ci salva disperazione". L'11 maggio Cesare Viazzi si dedicherà al fascino della voce, mentre dal 18 al 25 maggio sarà allestita la mostra fotografica di Roberto Merlo "Liguria tra cielo e mare", con didascalie di Bruno Rombi. L'8 giugno, infine, sarà presentato il libro di Alessandra Appiano "Più sani, più brutti"». **[e. f.]**

Interviene la polizia

Cisa accesa Un incendio in via Airenti

IMPERIA. Momenti di paura l'altra notte, per un principio d'incendio, nel condominio popolare di via Airenti 102, a Porto Maurizio. Dall'appartamento di Salvatore Gregorio, più conosciuto come «Modugno», usciva del fumo. L'uomo si era addormentato con la sigaretta e il mozzicone è finito sul materasso. La stoffa ha subito preso fuoco.

Tempestivo l'arrivo degli agenti della volante, messi in allarme da una telefonata giunta al 113. Probabilmente un vicino di Modugno che ha notato il fumo uscire dalla finestra. I poliziotti sono entrati nell'alloggio domando le fiamme prima dell'arrivo dei pompieri. Nessuno è rimasto ferito intossicato. Alcuni mobili rimasti danneggiati. Gli altri abitanti del palazzo, svegliati dal trambusto, usciti sui pianerottoli. Qualcuno ha preferito andare in strada. C'è chi si è lamentato: episodi di questo tipo sarebbero già accaduti in passato. **[b. v.]**

BORGHETTO

Travolse giovane

Scontro mortale Motociclista è condannato

BORGHETTO D'ARROSCIA. Ha patteggiato la pena: due mesi e venti giorni, convertiti in sei milioni di multa. E' la condanna subita ieri in pretura, a Imperia, da Giovan Battista Scarpi, 23 anni, di Aveyno, imputato di omicidio colposo. Il giovane, difeso dagli avvocati Giancarlo De Marchi e Giuseppe Pistamiglio di Genova, il tre gennaio '95 travolse e uccise la moto il tredicenne Matteo Vairo. L'incidente avvenne in una strada stretta, priva di marciapiede, a Borghetto d'Arroscia. Il bambino stava correndo e non si era accorto che dietro di lui stava arrivando la Suzuki guidata da Scarpi. Provò ad attraversare la strada e venne investito, morendo sul colpo.

Il pubblico ministero Giuseppe Squizzato ha contestato al centauro l'eccessiva velocità. La mancanza di marciapide avrebbe dovuto consigliare maggiore prudenza. Al processo non c'erano i genitori del piccolo. Non se la di presenti. **[e. f.]**

IMPERIA

Giovedì sentenza

Al processo ieri la difesa dell'avv. Farolfi

IMPERIA. «Chiedo aiuto alla corte: tenete conto che il mio cliente contribuito la sua deposizione all'accertamento della verità. Risparmiategli l'ergastolo». Si è chiusa con l'arringa dell'avvocato Enzo Farolfi, difensore dell'imputato principale, la discussione al processo in Corte d'Assisse a Imperia, dove coinvolti, per una decina di rapine e due omicidi, otto componenti della banda capeggiata da Gaetano Barberi (dei delitti Bazzano Esposito devono rispondere solo Barberi e Bova). La sentenza è attesa giovedì prossimo. A rischiare l'ergastolo, pena proposta dal pm Nanni, sono gli stessi Barberi e Bova. Per gli altri imputati, chiesti 83 anni complessivi di carcere.

Ieri è parlato anche di intercettazioni ambientali. Microspie messe nelle gabbie del Palazzo di giustizia di Genova per strappare confidenze tra Domenico Insolito, l'ex complice pentito, e Nunzio Lupo, che aiutò a seppellire il cadavere di Luigi Esposito. **[m. v.]**

IL TACCUINO DELLA PROVINCIA

LETTERE AL GIORNALE

Caro-coiffeur a Diano parla Confartigianato

In merito alla lettera apparsa ieri, la parrucchiera Giuseppina Mangano e il parrucchiere Elios Bestiale, rappresentanti della commissione comunale di Diano Marina, e di tutta la categoria, respingono fermamente l'accusa di truffare i turisti pensionati. Tutti gli operatori garantiscono un ottimo rapporto tra qualità e prezzo, con servizi adeguati alle esigenze della clientela. Le tariffe sindacali, annualmente verificate nell'assemblea di categoria, ed esposte al pubblico come prevede la legge, sono correttamente praticate.

Il caso segnalato dalle turiste pensionate è quello, a tutti noto, di una particolare ditta che nelle sue due sedi a Diano Marina continua da anni ad applicare questi metodi scorretti nei confronti della clientela sia locale che turistica. La categoria ha denunciato pubblicamente e segnalato più volte nelle opportune sedi questa scorrettezza, ma non risulta che autorità sanitarie, ispettorati del lavoro, finanza e vigili urbani abbiamo preso adeguati provvedimenti.

La Confartigianato ha sempre condannato questi comportamenti, promuovendo la professionalità degli operatori del settore. Un operatore scorretto non può intaccare la professionalità degli oltre trenta artigiani barbieri e parrucchieri di Diano e dei Comuni limitrofi.

Segreteria Associazione Artigiani della Provincia di Imperia, Sanremo

Ospedaletti, sul corso manifestazioni

Abito a Ospedaletti e vorrei fare i complimenti al Comune per il modo il quale è stato ultimato il smaquillage passeggiata che percorre la cittadina per la sua intera lunghezza. Mi riferisco alla ristrutturazione di corso Regina Margherita, che sta diventando un piccolo gioiello della bella Riviera.

A mio parere, però, l'amministrazione comunale dovrebbe operare per portare sulla passeggiata di Ospedaletti artisti, bancarelle di antiquariato e antichità e altre forme di cultura-spettacolo. Solo così si riuscirà ad ottenere un buon ritorno di immagine per Ospedaletti.

Mi piacerebbe inoltre sapere che cosa si ha intenzione di fare delle aree che verranno dismesse con l'entrata in funzione della ferrovia a monte. Perchè i cittadini non hanno il modo di confrontarsi pubblicamente in un'assemblea per discutere dei progetti futuri?

Lettera firmata, Ospedaletti

«Asfaltare nel Dianese dissestate»

Ho trascorso qualche giorno a Diano Marina, per Pasqua, e ho notato le pessime condizioni (buche, avallamenti, scavi mal rattoppati) delle strade alle spalle cittadina, quelle che conducono dalla statale Aurelia Diano Castello e l'entroterra (via Novaro, via Villebone, via Capocaccia). Possibile che il Comune non trovi il denaro per provvedere a una riasfaltature come si deve?

Bausone, Torino

Scrivere alle redazioni di Imperia, via Alfieri 10, e San via Giuberti 47

NUMERI UTILI

Imperia: tel. (0183) 290.777; **Bordighera:** tel. 295.455; **Camporosso:** tel. 28.191; **Cervo-S.** tel. 405.353; tel. 494.112; **Ceriosque:** tel 208.678, **Ospedaletti:** tel. 505.050, **Pieve di Teco:** tel. 36.377; **Pontedassio:** tel 279.700, **Pornassio:** tel 325.132, **Riva Ligure:** tel. 485.754; **S. Stefano al Mare:** tel. 486.000, **Sanremo:** tel. 506.050; **Arma di Taggia:** tel. 41.444; **Ventimiglia:** tel. 250.722

ASSISTENZA

Telefono Amico: telefono (0183) 298.450.

FARMACIE DI TURNO

Farmacie che assicurano la reperibilità provincia.

Imperia: *Rabaglioli,* 2, tel. 61.682.

Bordighera-Vallecrosia: *Ugolini,* via Vittorio Emanuele 220, tel. 261.425.

Camporosso *Manessero,* via Vittorio Emanuele 62, tel. 28.191.

Cervo-San Bartolomeo: *Santi,* via Aurelia, tel 400 045.

Diano Marina: *Sciolli,* corso Garibaldi 16, tel. 495.092.

Deiva-Moneglia: *Barbieri,* via Provinciale, tel. 208.133.

Ospedaletti: *Marcoz,* via 108/108, tel. 669.015.

Pieve di Teco: *Cappi,* corso Ponzoni 70, tel. 36.208.

Riva Ligure: *Nuvoloni,* piazza Bolo 42, tel. 485.764.

Santo Stefano al Mare: *Nuvoloni,* piazza Cavour 14, tel. 486.662.

Sanremo: *Centrale,* via Matteotti 190, tel. 509.085.

Arma di Taggia: *Revelli,* via Queirolo 67, tel. 43.058.

Ventimiglia: *Viale,* piazza Costituente 22, tel. 351.140.

PRONTO SOCCORSO: Imperia 7941 **Sanremo:** 5381 **Bordighera:** 2761 **Costarainera:** 81.524

GUARDIA MEDICA: Imperia sec: telefono (0183) 290.777. **Sanremo:** telefono 500.300 **Guardia medica montana:** telefono 406.100. **Bordighera:** telefono 2751. **Ventimiglia:** telefono 2751. **Guardia odontoiatrica festiva:** orario: 9-12, telefono (0183) 299.909.

VIGILI DEL FUOCO

Soccorso urgente: telefono 115. **Imperia:** telefono 20.224 **Sanremo:** telefono 505.858 **Ventimiglia:** telefono 357.473.

GLI APPUNTAMENTI

IMPERIA

«Topografia e natura»

Nuova lezione dell'Università Verde Centro sociale di piazza Duomo, a Porto. Oggi, alle 17, conferenza di Pietro Marescotti sul tema «Lettura del territorio topografia e natura». **[e. f.]**

IMPERIA

«Una storia di

Domani, prosegue il ciclo di conferenze «Ascoltare tra le righe» all'Hotel Corallo di via Boine, a Imperia. Alle 17,15 co- Anfosso presenterà documentario multimediale storia di bitta ritrovata». **[e. f.]**

CAMPUS SUD MARE

Un'Expo floreale

Continua l'«Expo Fleur» all'ippodromo Costa Azzurra. Partecipa anche uno stand Bordighera. **[d. bo.]**

SANREMO

Lezione dell'Unitre

«Conoscenza dell'Ambiente» all'Università della Terza età. Nella sala degli Specchi a Sanremo, Giampiero Laiolo parla di «Consorterie civili e religiose». L'appuntamento avrà inizio alle 16. **[g. ga.]**

Gita all'Isola del Giglio

La Coldiretti Imperia organizza gita all'Isola del Giglio dal al 27. Per le prenotazioni rivolgersi allo 0183-866.992. **[e. f.]**

ARMA DI TAGGIA

Al Vittoria le borse studio

L'Hotel Vittoria di Arma ospiterà la consegna delle borse di studio Cassa Edili. L'appuntamento è per domani alle 10,30. **[g. ga.]**

Un di speleologia

aperte le iscrizioni al «Se- Corso di speleologia» promosso dal Club Alpino Italiano di Sanremo. Per fornire informazioni, sede di piazza Cassini è aperta questa dalle 22 alle **[g. ga.]**

Intervista ■ Barbagallo, 43 anni, candidato al Senato per l'Ulivo

Un politico di carriera

Eletto consigliere comunale appena ventiduenne, fu sindaco di Imperia per tre anni dall'83. Ex psi, ora è laburista. Gli hobby preferiti: scacchi e filatelia

IMPERIA. E' entrato in politica giovane: aveva 22 anni, quando è diventato consigliere comunale di Imperia, eletto nella li- del psi. Per tre anni è stato anche sindaco. Adesso, a 43 anni, dopo aderito al partito laburista, Giovanni Barbagallo tenta la scalata al Senato: il candidato dell'Ulivo a Palazzo Madama per il collegio di Imperia e Albenga, che comprende anche venti Comuni Ponente savonese. E' sposato con Anna Vio, psicologa del servizio Igiene mentale, ha due figli: Simone, di anni, che frequenta la quarta elementare, e Aurora, di 5 (scuola materna). Abita in campagna con conigli, galline due cani volpini, Circe e Leo, «dei figli e dei nipoti».

Barbagallo, che professione fa?

«Da 15 , sono agente una società di assicurazioni, Lloyd Adriatico. Ma in precedenza avevo lavorato dipendente in vari settori, presso ditte private».

Studi?

«Sono diplomato ragioniere. Mi sono iscritto all'Università, ma l'ho lasciata dopo aver dato una decina di esami. Sono stato iscritto Lettere, corso di Storia, a Scienze politiche».

Che ricordo ha dell'esperienza di sindaco?

«Ottimo. Lo sono diventato trent'anni, nell'83, dopo essere stato vicesindaco. Ho vissuto la realtà questa città e le sue problematiche in prima linea. Quello sindaco, in Comune, è un osservatorio privilegiato».

Ha fatto anche il dirigente di partito?

«Poco. Soltanto per un anno, alla segreteria del psi. Ho più pratica amministrativa che politica. Quando il partito si è sciolto, ho seguito Valdo Spini nelle file dei laburisti, un movimento di cui sono adesso il coordinatore provinciale».

Il suo hobby preferito?

«Ne ho due. Uno è quello degli scacchi. Sono il presidente del Circolo imperiese, che organizza il più antico d'Italia: quest'anno, sarà la 38ª edizione. un computer impostato con quattro programmi scacchistici: gi da solo, oppure con mio figlio. Al Circolo posso andare soltanto di rado».

E l'altro?

«E' la filatelia. Da tanti anni faccio parte del Circolo filatelico. Colleziono francobolli italiani, nuovi e usati. Nei raccoglitori, c'è anche la storia degli eventi o dei personaggi a cui si riferiscono i francobolli: in modo, è anche un'opera di divulgazione. Certo, non ho molto tempo disponibile. E così a sistemare la raccolta mi dedico solo quando sono a letto, influenzato».

Nel suo ufficio, ci sono diverse riproduzioni di quadri famosi. Perché?

«Mi piace molto la pittura, ma soltanto di un periodo: l'Impressionismo. Adoro Monet, Manet, Van Gogh, Delacroix, Utrillo: segue le mostre, visito i musei. E di recente, dopo una visita a Firenze, ho scoperto Suzanne Valadon, la madre di Utrillo, alla quale è stata dedicata ora una grande personale a Martigny».

Solo pittura?

«Anche la ceramica: soprattutto i piatti decorati, da Caltagirone a Deruta».

Segue lo sport?

«Il ciclismo. Seguo il Giro e il Tour, guardo tutte le corse in televisione perché lo si segue benissimo. In ufficio, c'è un impiegato appassionato anche all'ora dell'arrivo, ci chiudiamo in una stanza per seguire le tappe. Ero tifoso di Gimondi contro Merckx, adesso vedo con interesse che sboccia una nuova generazione. Colombo, Bartoli e Baldato da tener d'occhio».

E calcio, niente?

«Mio figlio gioca nella Riviera dei Fiori, non riesco a entusiasmarmi per questo sport. Al massimo, guardo la nazionale. Da ragazzo, mi piaceva il Milan di Rivera per il gioco elegante».

Ha fatto sport attivo?

«Da giovane ho giocato a pallacanestro, anche se non ero fisicamente molto dotato. E per due volte ho corso la Maratona al Monte Faudo: sono arrivato nel tempo massimo, è stata una grandissima soddisfazione».

Le piace la musica?

«Sempre da ragazzo, ho cantato nella corale di San Maurizio, come baritono. E ho fatto la comparsa nelle opere liriche

Giovanni Barbagallo

(Nabucco, Forza del Destino, Carmen, Rigoletto): mi pareva incredibile, perché mi divertivo, sentivo l'opera gratis per di più mi pagavano».

E il teatro?

«Amo molto Pirandello».

Va al cinema?

«Poco, e sempre per mancanza di tempo. I figli condizionano, così lo guardo in tv o nelle cassette. Comunque, mi piacciono i western o i film in costume. E mi ha colpito «Schindler's List».

Stefano Delfino

TACCUINO ELETTORALE

Il prefetto incontra le forze politiche

Il prefetto d'Imperia, dottor Emilio D'Acunto, ha incontrato ieri i rappresentanti delle forze politiche per illustrare le norme per la propaganda elettorale, invitando a un «confronto nel rispetto delle regole». Ha pure «interessato organi di polizia e sindaci affinchè sia assicurato il regolare svolgimento della campagna». [e. f.]

SCAJOLA

Parla a ingegneri e architetti di Sanremo

Alle 12 Claudio Scajola Polo (Camera) incontra ingegneri ed architetti nella sede dell'Ordine, a Sanremo. Alle 18,30 in Galleria degli Orti, alle .15 nelle ex scuole di Montegrazie. [e. f.]

VIALE

Oggi alla bocciofila a Ventimiglia

Sonia Viale (Lega Nord), in corsa per la Camera nel collegio n. 1, incontrerà oggi gli elettori alla Bocciofila di San Martino, Cavallotti, a Ventimiglia. L'appuntamento è alle 17. [g. ga.]

Ricevuto a Sanremo a Ventimiglia

Stamattina Giorgio Bornacin, candidato al Senato per il Polo, incontrerà il vescovo della diocesi di Sanremo e Ventimiglia. Sarà poi al mercato ambulante della città di confine. [e. f.]

In piazza a Laigueglia e Alassio

Giacomo Chiappori, candidato della Lega Nord (Camera), sarà dalle 9 alle 12,30 al banchetto vicino al mercato di Laigueglia. Alle 18,15 comizio nella piazza del Comune ad Alassio. Sarà protagonista della tribuna elettorale su Rai (20,45) e Tva (21,45). [e. f.]

La stagione migliore degli ultimi vent'anni

SIAMO alle ultime battute La stagione dello si volge al termine ed è venuta l'ora di fare il bilancio di una stagione che si è preannunciata già eccezionale e si è conclusa in modo probabilmente irripetibile, sicuramente negli ultimi vent'anni. Mai, in questo lasso di tempo, era accaduto che si raggiungessero i metri di neve. E, soprattutto, in quasi tutte le località. Fra l'altro, con un manto di ottima qualità che ha permesso di fare a tutti, principianti e non, stupende discese.

Ma il bilancio di una stagione non si fa non soltanto sul divertimento ma anche e soprattutto sulla base dei dati economici.

Anche sotto questo profilo l'inverno si è presentato sotto un aspetto del tutto speciale: il «tutto esaurito» negli hotel per la prima volta dopo tanto, tanto tempo, non si è registrato solamente durante le vacanze natalizie. E' stata, invece, una costante per quattro mesi, punte, è chiaro, nei weekend e durante i «ponti». E buoni affari stati realizzati anche dai gestori degli impianti che in passato, con le stagioni avarissime di neve, riuscivano, e non sempre, a coprire a malapena le spese. Quest'anno le cose sono invece andate a gonfie vele.

In questi grondanti di neve se ne tutti i colori. Come, per esempio, le sciate notturne al Malanotte tra Prato Nevoso e Frabosa; oppure, ancora a Frabosa, le slitte trainate dagli Husky, i cani dagli occhi verdi. E ancora: parapendio con gli sci a Prato e Artesina spericolate gare di snowboard a Limone. E l'elenco potrebbe continuare a lungo.

Purtroppo, naturalmente soltanto per gli appassionati di sci, la stagione calda avanza e «divora» avidamente il manto. Lo si vede dai bollettini che ora assomigliano sempre più a una Caporetto bianca. Nel Monregalese le uniche stazioni aperte Prato Nevoso (100-130), Artesina (100-130) e Lurisia (50-130). Tutte le altre hanno dovuto dare forfait. Resiste, naturalmente Limone che ha molte frecce al arco: la neve supera i 180 cm. e la qualità è molto buona

Insuperabile anche in quest'ultimo scorcio di stagione, invece, Auron. Intanto, la neve raggiunge ancora i 240 centimetri (120 in basso). Poi, continuano le iniziative. Nel programma di domenica, per esempio, alle 9,30 c'è gara di slalom riservata agli italiani mentre alle 11 si affronteranno in pista ben 120 idraulici provenienti da tutta la Liguria. Si conclude, inoltre, domenica l'iniziativa del bus della neve con partenza da Diano. Il costo, andata e ritorno, skipass compreso, è di 56 mila lire Senza skipass, 28 mila. Per informazioni 0184/534037. E' tutto. A questo punto l'appuntamento è a un altr'anno.

Giulio Galuardi

Il 17 rientra Alberino

L'avvio rinvia del processo «napoletani»

SANREMO. Nuovo rinvio per il processo «banda dei napoletani» e primo scadenza ufficiale per l'espatrio di Antonio Alberino dalla Finlandia. Il presunto boss rientrerà in Italia il 17 aprile permettendo quindi lo svolgimento dell'udienza fissata ieri mattina per giovedì prossimo. Al momento non è stato confermato se Alberino è intenzionato a collaborare con le autorità italiane. Lo si saprà soltanto quando comparirà per il primo interrogatorio davanti al pubblico ministero Direzione distrettuale antimafia di Genova.

Intanto, Giovanni Tagliamento e gli altri imputati si lamentano per la lontananza del carcere di Genova e le continue trasferte a Sanremo per assistere alle udienze. Alcuni, inoltre chiedono di essere ascoltati, di poter dare, dopo aver ascoltato le accuse dei pentiti, anche la loro versione dei fatti. E la prossima settimana il processo dovrebbe riprendere proprio con l'audizione di nuovi collaboratori di giustizia. [g. ga.]

Era accusato dell'uccisione di un'antiquaria nel '93 a Genova. La procura presenterà ricorso in Cassazione

Ecco perché Lorenzo Musso è stato assolto

«I gravi indizi a carico dell'imputato mancano della certezza»

GENOVA. «I gravi indizi a carico dell'imputato mancano, nonostante qualche elemento inquietante, del requisito della certezza». Significativa questa frase, del giudice Antonio Cellesi, per sintetizzare sessanta pagine di motivazioni. Sono quelle con cui la Corte d'Assise d'Appello Genova (sei giudici popolari e due togati: Cellesi e Gianfranco Bonetto) spiega la sentenza di assoluzione nei confronti dell'ex avvocato Lorenzo Musso, 39 anni, di Imperia, che era stato condannato in primo grado a 23 anni e sei mesi per omicidio. Pena rovesciata nel febbraio scorso. Musso era accusato del delitto dell'antiquaria Maria Sconfienza, 64 anni, accoltellata la notte del 12 ottobre del '93 nel suo alloggio di Largo Sanguineti. Una casa d'arte nel rione di San Lorenzo, a Genova.

In secondo grado, Musso è stato scagionato per aver il fatto. Magari, col vecchio rito, si sarebbe usata un'altra formula: insufficienza prove. Non deve convinto i giudici dell'Appello teorema alla base del primo verdetto di colpevolezza ricostruito dai colleghi Monteverde e Massimo Cusatti. Lo esprime chiaramente il relatore Cellesi. Riferendosi alle precedenti valutazioni: «Al di là qualche discutibile di campo nella psicologia, a riguardo della personalità del Musso, appaiono poco convincenti». La vicenda processuale può dirsi tutt'altro che conclusa: il procuratore generale, Giancarlo Pellegrino, portavoce dell'accusa, ha intenzione di contrattaccare. Sta curando la relazione il ricorso da presentare in Cassazione. Ci sono spazi di manovra per ribaltare un'altra volta il giudizio finale? Ha trovato punti deboli nel lavoro conclusivo di Cellesi? Non risponde, per non scoprire ancora le carte. Lo lascia intuire.

Sulle motivazioni della sentenza assolutoria: secondo la Corte d'Assise d'Appello, l'imputato, ammettendo che l'omicidio sia stato consumato la sera del 12 ottobre (il cadavere fu scoperto il 16), non poteva essere a Genova tra le 23 e l'una di notte. Sono le ore in cui, presumibilmente, una mano assassina vibrò ventitrè coltellate nel corpo della povera antiquaria. Sull'ora del decesso le conclusioni a cui è giunta la Corte

Lorenzo Musso, 39 anni

d'Appello, sempre attraverso le perizie necroscopiche, non coincidono con quelle a cui erano arrivati i giudici del primo grado, per i quali la rigattiera fu ammazzata, invece, intorno alle 22.

La differenza di un'ora è determinante. Dalle 23 all'una infatti si colloca l'arrivo di Musso all'hotel Villa Giulia di Tortona (il proprietario, pur non ricordando con esattezza, indica quell'arco temporale). Entrò nella hall dell'albergo all'una? Anche in quel caso non avrebbe potuto commettere l'omicidio, è la tesi di Cellesi e Bonetto. Vediamo perché. Ci vuole circa un'ora per raggiungere Tortona, partendo da Genova. Quella sera, tra l'altro, c'era nebbia. Inoltre Musso, ammettendo che fosse il killer, avrebbe dovuto avere il tempo di cambiarsi d'abito, rimettere ordine nell'appartamento della vittima, cancellare le tracce del suo passaggio, trafugare gli oggetti che risulteranno mancanti. Troppe cose in troppo poco tempo. Togliendo un'ora per il viaggio: come avrebbe potuto fare tutto ciò nell'altra ora a disposizione ed essere a Tortona per l'una?

La sentenza di primo grado, si legge nelle motivazioni, mostrerebbe altre pecche nell'individuazione movente. Perché Musso avrebbe dovuto uccidere la Sconfienza? Cellesi: «Musso avrebbe reagito in modo quanto mai violento contro la donna perché la Sconfienza, visto sfumare un affare importante (si indebitata acquistando mobili per centinaia di milioni "per conto di un noto avvocato" n.d.r.), per l'inadempienza dello Musso, ebbe a inveire in modo aspro contro l'imputato... Tale ricostruzione è frutto di congettura».

E le dichiarazioni, stentate e a volte contraddittorie, dell'amica di Lorenzo, Deborah Luci, che avrebbe visto il portagioie Sconfienza in casa dell'imputato qualche giorno prima dell'omicidio? «Non è possibile escludere che la ragazza possa aver detto il vero».

Maurizio Vezzaro

Protesta di un algerino

Tenta il suicidio nel carcere di Imperia

IMPERIA. Ha dato fuoco alla branda e al letto. Prima s'era tagliato le vene e aveva ingoiato le parti appuntite di una forchetta. E' la protesta attuata l'altra sera dall'algerino Rachid Amar, detenuto per furto nel carcere d'Imperia. Pretendeva un'altra dose del medicinale che deve assumere periodicamente. Il farmaco, un calmante, gli era appena stato somministrato. ne aveva diritto.

Ad accorgersi del principio d'incendio sono stati gli agenti penitenziari: hanno spalancato la porta della cella facendo il fumo e spegnendo le fiamme, prima che si propagassero. Un intervento risolutore. Lo straniero è stato portato in ospedale. Le ferite sono leggere: il recluso è stato dimesso quasi e ricondotto in cella. Dovrà sottoporsi a visite di controllo. Rachid è già stato al centro episodi di autolesionismo. [m. v.]

«Tour operator» e imprenditori si dicono aperti al turismo e alla cultura, anche al commercio

Ucraina, un nuovo mercato per i fiori liguri

Una delegazione di Kiev da ieri è in visita all'Imperiese

L'incontro della delegazione ucraina con i rappresentanti dell'imperiese

IMPERIA. A Sanremo, come ricorda Walter Vacchino, assessore provinciale al Turismo, già nel 1870 soggiornava la zarina Alexandrovna. Non solo, ma la città dei fiori ha avuto, fra i turisti «eccellenti», anche Tolstoi e Ciaikowsky, e sempre qui, nel 1913, è stata costruita la Chiesa Russa. Profondi legami storici e culturali esistono insomma da epoche lontane tra il Ponente ligure e l'ex Unione sovietica: «E mi auguro quindi che tali ricordi contribuiscano a farvi sembrare questo viaggio quasi un ritorno a casa», dice Vacchino, rivolto alla delegazione ucraina, che da ieri è in visita all'Imperiese. Il gruppo (una ventina di «tour operator» e imprenditori, guidati da Alexander Bystrushkin, capo dell'ufficio culturale di Kiev) è stato ricevuto al Frantoio Giromela, prima tappa di una serie di appuntamenti.

Dopo la missione compiuta qualche settimana fa a Kiev dagli imperiesi, è il primo approccio concreto in vista di possibili relazioni future, soprattutto nei settori turistici ed economici. Conferma Bystrushkin: «La nostra città e la nostra regione sono aperte al turismo e alla cultura, ma anche all'economia e ai mercati». Quali? Uno potrebbe quello dei fiori, poichè come rifarisce Enrico Lupi, membro di Giunta della Camera di commercio, «sono soltanto quelli olandesi». Esistono insomma forti potenzialità: «Gli ucraini hanno interesse alla Riviera, e hanno voglia di uscire dal loro Paese. E, per una volta, abbiamo giocato d'anticipo e siamo andati noi a loro. E' un passo avanti della categoria», commenta Americo Pilati, presidente dell'Associazione albergatori del Golfo Dianese. La comitiva ripartirà lunedì, dopo visto anche l'entroterra. [s. d.]

TRIBUNALE DI IMPERIA

Nella procedura esecutiva immobiliare n. 71/89 promossa da: Cassa di Risparmio di Savona S.p.A. - corrente in Savona - Creditrice Procedente - avv. proc. M. Mangia e continuata da Banca CA.RI.GE S.p.A. corrente in Genova - Creditrice interv - avv. proc. Giuseppe Viale contro **LISA Francesca** - residente in Andora - Debitrice Esecutata.

Avviso di vendita di immobili

Si avverte che il giorno 6 maggio 1996 alle ore 10,00 nella Sala delle pubbliche udienze del Tribunale di Imperia saranno posti in vendita all'incanto i seguenti beni immobili di proprietà di Lisa Francesca e precisamente:

Lotto Unico - in comune Censuario di Diano Marina via Kennedy n. 101:

1) appartamento sito al piano terzo interno 18, descritto alla partita intestata a Lisa Francesca nata a Villastellone (TO) il 5.8.47 F. 2 n. 912/19, cat. A/2, Cl. 3, vani 3, R.C. 786, composto: camera, tinello, cucinino, bagno, disimpegno e due poggioli, complessivamente mq 70 circa.

2) garage o locale sgombero, composto di un unico vano con il numero interno 2 dello stesso fabbricato ubicato al piano seminterrato, catastalmente descritto partita 3525 di Diano Marina F. 2, n. 912 /33, cat. C/6, Cl. 3, mq 18, R.C. 178.

Il lotto sopra descritto viene posto in vendita al prezzo di lire 196.350.000; cauzione L. 19.635.000; deposito spese approssimative: L. 39.270.000. Offerta in aumento: L. 1.000.000.

Chi intende concorrere all'asta dovrà depositare le ore 13 del giorno 4.5.96 apposita istanza in bollo specificando nella stessa il proprio di codice fiscale ed il regime patrimoniale, per i coniugati, allegando alla stessa i relativi assegni per cauzione e deposito spese di cui sopra, intestati al Cassiere provinciale delle Poste con il concorso del C

Versamento dell'intero prezzo entro trenta giorni dall'aggiudicazione.

Per informazioni rivolgersi alla cancelleria del Tribunale di Imperia.

IL COLLABORATORE DI CANCELLERIA
F.to P. C

La ditta di Imperia si è aggiudicata il servizio per due miliardi e 600 milioni

Sanremo pulita con la Ponticelli

L'impresa ha assorbito tutti i dipendenti del precedente appaltatore. Nuovi mezzi e nuove divise per un lavoro più adeguato alle esigenze di una località turistica. I problemi di città-cantiere

SANREMO. Cambio della guardia per il servizio di pulizia della città e delle frazioni. Alla ditta Aimeri di Mondovì, che ha curato il lavoro per un anno, da ieri, è subentrata l'impresa Ponticelli di Imperia. La stessa che da anni gestisce la discarica dei rifiuti di San Lorenzo al Mare.

Gli operatori ecologici della Ponticelli cureranno il servizio di spazzamento e lavaggio delle strade fino all'aprile del '97. Sono i 42 dipendenti: gli stessi che per un anno hanno indossato la casacca dell'Aimeri. Il contratto nazionale di lavoro del settore, infatti obbliga l'impresa subentrante a rilevare il personale che, diversamente, resterebbe senza impiego.

Il cambio della guardia è stato caratterizzato da un notevole salto di qualità: attrezzatura moderna, uniformi nuove, macchine all'avanguardia. In passato si erano visti alcuni netturbini raccogliere i rifiuti servendosi di cartoni da imballaggio. Ora anche l'impresa delle pulizie della città, si è adeguata ai tempi. In tutto l'autoparco che la Ponticelli ha messo al servizio di Sanremo comprende 16 piccoli motocarri da 50 cc; due autobotti per il lavaggio delle strade e due macchine spazzatrici. Automezzi di color giallo nuovi di fabbrica, che rispondono alle esigenze di un [illegible] prevede anche il passaggio in spazi ristretti come i vicoli della città vecchia.

La ditta che si è aggiudicata l'appalto per due miliardi e 600 milioni, dovrà assicurare la pulizia della città, da Capo Nero fino a San Martino, compresa la parte alta del Borgo, Baragallo e corso degli Inglesi. Il territorio compreso fra San Martino e il confine con Taggia (quindi anche la frazione di Bussana) è rimasto in carico al servizio di nettezza urbana del Comune.

«Non è previsto uno specifico numero di passaggi sulle strade e sui marciapiedi» dicono all'Ufficio igiene urbana. E spiegano: «La ditta deve assicurare una città pulita. A tutte le ore. Non importa il numero degli spazzamenti».

Mezzi nuovi, divise nuove, nuovo spirito per assicurare una città finalmente pulita. In Comune, dopo due soli giorni dall'arrivo della Ponticelli, manifestano una certa soddisfazione:

Nuove divise per i dipendenti dell'impresa incaricata della pulizia della città

«C'è stato un salto di qualità...» si limitano a dire. E senza muovere critiche alla precedente impresa appaltatrice.

Oggi sono tre le strutture impegnate per rendere la città pulita: la Ponticelli, [illegible] di spazzamento, lavaggio e manutenzione dei cestini portarifiuti; l'ufficio di igiene urbana del Comune, che provvede alla raccolta dei rifiuti dai cassonetti e al trasporto alla stazione di smistamento di San Pietro, in Valle Armea, e l'Aimeri che continuerà ad occuparsi del trasferimento della spazzatura dalla Valle Armea alla discarica di San Lorenzo al mare.

La verifica dell'efficacia del servizio viene effettuata giornalmente da un assistente addetto al controllo e dai responsabili del servizio di igiene urbana di Palazzo Bellevue. In caso di inadempienza contrattuale partono i rapporti al Comune che provvede, come previsto dal contratto d'appalto, a far scattare delle contestazioni. E sono soldoni.

Il potenziamento del servizio di pulizia del centro e della periferia, in questo particolare periodo dell'anno, stride con i problemi di una città-cantiere che è oggettivamente difficile tenere pulita. In particolare nel triangolo formato da corso Garibaldi, via Matteotti e via San Francesco, con al centro la martoriata piazza Colombo. Difficile levare cartacce e rifiuti da un tratto di strada [illegible] ruspe e dai cumuli di detriti.

Gian Piero Moretti

LA VALLE DEL FIORE

BORSA DEI FIORI (quotazioni dell'11-4-'96)

FIORE	[illegible]A'	[illegible]	UNITA'	PREZZO (STELO) MAX	PREZZO (STELO) MIN
[illegible]	Anna	extra	5.000	1.400	1.300
[illegible]	Anna	prima	5.000	1.000	[illegible]
[illegible]	Cocktail	extra	2.000	[illegible]	1.000
Rosa	Cocktail	prima	3.000	800	700
Rosa	Dallas	extra	5.000	2.000	1.700
[illegible]	Dallas	prima	5.000	1.400	1.000
Rosa	Maya	extra	2.000	[illegible]	1.300
[illegible]	Maya	prima	3.000	1.000	800
[illegible]	Koba	extra	5.000	[illegible]	1.000
Rosa	Koba	prima	5.000	[illegible]	[illegible]
Rosa	Vivaldi	extra	2.000	[illegible]	[illegible]
[illegible]	Vivaldi	prima	3.000	800	[illegible]
Rosa	Diverse	extra	10.000	2.000	800
Rosa	Diverse	prima	20.000	1.500	500
Anemone	—	extra	15.000	120	100
Anemone	—	seconda	30.000	80	70
Mimosa	—	prima	kg. 600	[illegible]	5.000 (al kg.)
Ginestra	Bianca	prima	[illegible]. 600	8.000	7.000 (al kg.)
Ginestra	Colorata	prima	kg. 600	10.000	9.000 (al kg.)
Gerbera	—	prima	50.000	400	300
[illegible]	Stradina	prima	80.000	200	150
Ranuncolo	—	extra	10.000	400	300
Iris	—	prima	10.000	500	500
Violaciocca	—	extra	5.000	900	800
Violaciocca	—	prima	15.000	500	[illegible]
Strelitzia	—	extra	4.000	800	[illegible]
Strelitzia	—	prima	4.000	500	500
Garofani	Mediterranei	prima	45.000	150	100
Garofani	Mediterranei	pregiata	[illegible]	200	150
Garofani	Seconda	seconda	60.000	100	80
Eucaliptus	Stuartiana	prima	kg. [illegible]	5.000	4.000 (al kg.)
Eucaliptus	Cinerea	prima	kg. 600	5.000	4.000 (al kg.)
Ruscus Danae	—	prima	kg. 600	16.000	15.000 (al kg.)

— Totale numero colli [illegible] 1.082
— Fatturato delle contrattazioni L. 448.050.000

Commento: ● Media affluenza di merce; ● Prezzi in lieve ribasso; ● Qualche rimanenza.

DAVANTI AL CASINO'

Sbanda, danneggia un'auto e scappa

Pirata della strada urta la fiancata di un'auto in sosta davanti al casinò e scappa senza lasciare i dati. L'incidente, avvenuto l'altra notte, ha avuto come protagonista un uomo al volante di un motocarro ma non è passato inosservato ad alcuni passanti che hanno annotato il numero di targa lasciandolo sul parabrezza dell'«Alfa Romeo 164» danneggiata. Nella foto di Gatti il proprietario mostra i dati ad un vigile urbano. La polizia municipale ha aperto un'indagine. **[g. ga.]**

Verso il dissequestro i 10 miliardi «congelati» dopo lo scandalo dell'appalto del casinò

Fallimento Sit, sentenza a maggio

Il «tesoro» potrebbe essere diviso fra i creditori dopo la sentenza della Cassazione che ha escluso l'accusa di associazione mafiosa per i principali imputati. Al Comune di Sanremo dovrebbero andare 500 milioni

Dopo tredici anni lo scandalo dell'appalto del casinò di Sanremo continua a tenere banco nelle cronache giudiziarie. E i procedimenti in atto, sul fronte penale e civile, vivranno momenti importanti nel mese di maggio, tra poche settimane. Da una parte, infatti, si attende il processo davanti alla seconda sezione della Corte d'Appello di Milano dopo la sentenza della Cassazione che ha eliminato l'accusa di associazione a delinquere di stampo mafioso per i principali imputati, dall'altra si deve discutere il ricorso al fallimento della «Sit» (la società che fu di Michele Merlo), decretato dal Tribunale di Sanremo, che vede il Comune nelle vesti di principale creditore in base ai 500 milioni di risarcimento che gli erano stati accordati per la costituzione di parte civile al processo contro appaltatori e amministratori. In ballo, ancora sotto sequestro, c'è il «tesoro» della «Sit», un capitale di circa 10 miliardi.

Ancora grane per l'appalto del casinò

Per quanto riguarda il processo penale l'udienza davanti alla Corte d'Appello di Milano è fissata per il 23 maggio. Si tratta di un momento molto atteso sia per quanto riguarda le accuse di associazione a delinquere sia per eventuali ritocchi delle pene agli altri imputati, tra i quali gli esponenti della giunta di Sanremo che «nell'83» erano finiti in manette.

La causa civile relativa al fallimento della «Sit» è invece fissata per il 17 maggio quando davanti al giudice istruttore Ugo Bellini compariranno le parti: la «Sit» tutelata dall'avvocato Luigi Silva di Genova, ricorrente al fallimento decretato nel [illegible] dello scorso anno, il Comune di Sanremo, che si è affidato all'avvocato Roberto Moroni, e il legale del fallimento, l'avvocato sanremese Roberto Laura. E la questione da dirimere è soprattutto una. Il «tesoro» della «Società incremento turismo», per un totale di circa 10 miliardi, è confiscato. Anche questa confisca è scattata in relazione all'articolo 416/bis, quell'associazione a delinquere di stampo mafioso che la Cassazione ha eliminato tra gli addebiti a carico dei principali imputati. Merlo per primo. Insomma, anche per il momento è sicuramente presto per pronunciarsi; anche è da escludere che il «tesoro» della «Sit» possa tornare alla società e che i creditori, in prima fila proprio il Comune di Sanremo, possano [illegible] in possesso di quanto a loro dovuto. Al fallimento della «Sit» si sono arrivati proprio perché il Comune, che doveva incassare i 500 milioni, aveva chiesto l'intervento del tribunale. E per il momento i fondi miliardari rimangono nei forzieri dello Stato. Garante del contante fino a quando la giustizia non avrà concluso il suo corso è chiuso l'ultimo capitolo sullo scandalo più grande che si sia mai visto in Riviera. Un losco affare che aveva visto insieme imprenditori, amministratori e malavita. Una «scalata» al casinò che soltanto la magistratura era riuscita a sventare.

[illegible]

DALLA CITTA'

[illegible]

[illegible] della polizia municipale in via Palazzo

Il pomeriggio di ieri ha visto le pattuglie dei vigili urbani di Sanremo impegnate in una operazione a vasto raggio in centro, e in particolare in via Palazzo, per la segnalazione di una serie di ambulanti abusivi di colore. I «vu' cumprà» individuati, una decina, sono stati allontanati dopo il controllo dei permessi di soggiorno e dei documenti. **[g. ga.]**

INCIDENTI

Ciclista si ferisce in una caduta a Badalucco

Soccorso in Valle Argentina, ieri mattina, per un ciclista uscito di strada e finito in una fascia. L'ambulanza della Croce Rossa di Taggia è intervenuta per soccorrere Fernando Lanteri, 32 anni, residente a Badalucco. L'uomo ha riportato un trauma [illegible] e numerose escoriazioni. **[g. ga.]**

SPIAGGIA

E' scaduto ieri il termine per le spiagge libere

E' scaduto ieri il termine ultimo per la presentazione delle offerte per l'assegnazione delle spiagge libere attrezzate nel territorio di Sanremo. Le buste dell'appalto saranno aperte nei prossimi giorni quando, dopo averle esaminate, si passerà all'assegnazione. **[g. ga.]**

SINFONICA

Ancora successi per la seconda tournée [illegible] '96

Ancora un [illegible] di pubblico per l'orchestra sinfonica di Sanremo che domani, a Imperia, chiude la sua seconda tournée dell'anno. I professori, sotto la direzione di da Walter Proost, hanno trionfato martedì scorso in Austria, a Feldkirk e l'altra sera a Bergamo. Questa sera [illegible] invece al «Collegio Borromeo» di Pavia. **[g. ga.]**

CULTURA

A Palazzo Bellevue un incontro sulla «Via interiore»

Incontro con la meditazione a Palazzo Bellevue. L'appuntamento è fissato per le 21 alla Sala degli Specchi dove una conferenza con proiezione di audiovisivi servirà ad illustrare la «Sahaj Marg - via semplice per la realizzazione interiore». **[g. ga.]**

Iniziativa del Ministero

[illegible] per [illegible] in lingua inglese

SANREMO. I metodi per insegnare l'inglese ai bimbi delle elementari sono al centro della due giorni nazionale di studi e animazione in programma a Villa Ormond, in corso Cavallotti, a cura dell'«Associazione culturale linguistica europea» di Sanremo e sotto il coordinamento della professoressa Annaveleria Guazzeri Newbold.

L'iniziativa, promossa direttamente dal Ministero della Pubblica Istruzione, è finalizzata a trasmettere ai docenti delle elementari le «tecniche di animazione teatrale per l'insegnamento dell'inglese a scuola». L'appuntamento, che ha rilevanza nazionale, ha visto arrivare a Sanremo insegnanti da ogni parte d'Italia e sarà ripetuto, sempre sotto il patrocinio ministeriale, anche a Bari e in una località del Nord.

Gli stage di oggi e domani si basano sull'apprendimento della lingua associato a momenti di teatro e di animazione perchè una serie di studi ha dimostrato come in questo modo gli alunni, anche i più piccoli, riescano ad imparare terminologie e sintassi. Quindi, insegnanti in tuta da ginnastica con in mano le percussioni per «concertini» didattici in inglese e altro ancora. **[g. ga.]**

«Nuove iniziative»

Un'interpellanza contro il disagio dei giovani

SANREMO. Prendere provvedimenti per contrastare il disagio giovanile, per prevenire comportamenti che possano nuocere all'individuo e alla società. L'allarme sociale legato ai fatti di cronaca che hanno come protagonisti i minorenni è al centro dell'interpellanza inviata al sindaco Giovenale Bottini da Giovanni Sciolè, pdsverdi, che propone la costituzione di uno speciale «gruppo di studio e di lavoro operativo» formato da esperti del mondo scuola, sport e volontariato. L'obiettivo è quello di arrivare a definire una «mappa» del mondo giovanile, di individuarne aspirazioni e obiettivi. «Un elemento, nemico della vita dei giovani - spiega Sciolè - è la noia. In questo senso è fuori di dubbio che la si possa superare e indurre i giovani ad utilizzare sostanze tossiche e a vari diversivi inadeguati. Quindi, per rendere più vitale la nostra città "addormentata" sono necessarie iniziative a largo respiro ma con effetto immediato rendendo Sanremo, per esempio, "capitale" della musica, e di tutta la musica, non solo quella leggera». Nuovi obiettivi, quindi, che comprendono anche la rivalutazione del ruolo della famiglia. **[g. ga.]**

Alla biblioteca civica

Una conferenza per difendere il dialetto

La rivalutazione del dialetto come lingua autonoma di un comprensorio, momento culturale e naturale sviluppi per un nucleo di abitanti di una regione geografica ben definita. Questo il senso dell'appuntamento culturale in programma alle 17 alla biblioteca civica «Corradi» di via Carli a Sanremo per la presentazione di «Grammatica e vocabolario metodico dell'idioma di Realdo - Terra Brigasca», ristampa anastatica del volume firmato alla fine dell'Ottocento dallo studioso Christian Garnier. Alla conferenza, una vera particolarità per i difensori del dialetto e gli amanti della lingua, intervengono Renzo Villa, giornalista ed esperto di cultura locale, e Antoni Lanteri, sindaco di Triora e presidente dell'associazione brigasca «A Vastera». L'incontro prevede anche proiezione di diapositive sulla terra brigasca, quella zona dell'entroterra di Ponente tra l'Alta Valle Argentina e la Valle Roia. La pubblicazione di Realdo, tra l'altro, riporta anche la grammatica e il vocabolario dell'idioma di Bordighera. L'appuntamento culturale in biblioteca, ingresso libero, è patrocinato dall'assessorato al Turismo. **[g. ga.]**

La Douche
34, Cours Saleya
NICE
Cyber Café
Un buon drink, ascoltare musica e ballare fino alle 2:30 del mattino.
Animazione DJ GREY
Underground, Garage, Techno
Consumazione a partire da 20F
Champagne [illegible] F (la bottiglia)
Tel. 00-33 93.62.40.20

L'ABBONAMENTO.
Il miglior amico di chi legge La Stampa.
LA STAMPA

TEATRO ARISTON SANREMO
SABATO 13 APRILE '96 - ore 21 - SOIRÉE
DOMENICA 14 APRILE '96 - ore 16 - MATINÉE
LA COMPAGNIA
OPERA LIRICA GIUSEPPE VERDI
presenta
AIDA
OPERA IN QUATTRO ATTI
MUSICA DI GIUSEPPE VERDI
PRENOTAZIONI TEL. 506060

Bordighera divisa: la trasformazione in fiere allarga la quota di partecipanti

Giornata del ribasso e Befana ambulanti pomo della discordia

BORDIGHERA. I commercianti sono divisi sulla Giornata commerciale del ribasso e Befana bordigotta trasformate in fiere, e aperte così anche agli ambulanti. Il presidente della Confesercenti è d'accordo, mentre la Confcommercio è decisamente contraria.

«Sono sempre stato d'accordo ad un eventuale apertura agli ambulanti - commenta Claudio Torchio della Confesercenti -. Sono favorevole pur sapendo che, comunque, all'interno categoria e tra gli stessi miei associati non tutti sono d'accordo, ho presente qual è la situazione. Bisogna tener conto, però, che queste manifestazioni stanno un po' perdendo: problemi di crisi, la partecipazione dei commercianti po' calando, anche d'estate. Ho inoltre potuto verificare anche i visitatori non hanno lo stesso entusiasmo tempo. Secondo queste vendite correrebbero il rischio, con l'andare degli anni, di perdere molto di quell'interesse che hanno nei confronti degli acquirenti».

Continua: «Allargandole anche agli ambulanti, comunque limiti una regolamentazione, ossia senza partecipazione smisurata, la manifestazione sarebbero rinvigorite rafforzate. Questo dovrebbe compensare gli effetti negativi: ci sarà più concorrenza, ma dovrebbe esserci anche molta più gente interessata».

Ancora problemi e polemiche nel settore commerciale di Bordighera

La Confcommercio, presieduta da Dario Berlusconi, è invece assolutamente contraria all'arrivo degli ambulanti. «E' l'unico punto su cui divergiamo, mentre sul resto delle questioni siamo abbastanza d'accordo, tant'è che ultimamente, fac- anche la richiesta deroghe per pubblici esercizi me. Qui, invece, vediamo le cose in modo diverso, una differenza di opinioni senza alcuna vena polemica».

L'assessore al Commercio Sergio Trucchi commenta: «La Confcommercio evidentemente manca di informazione perchè obbligatorio, per legge, istituire in Consiglio comunale le manifestazioni dove si va a esercitare commercio aree pubbliche. La 'Giornata' e 'Befana' rientrano in questo caso quindi, per legge, non possiamo tenere estranei gli ambulanti».

Daniela Borghi

Sondaggio sul commercio

Mercato e parcheggi: i pareri Sentiti dal Polo 700 operatori

BORDIGHERA. Il mercato in centro è una ricchezza per la città e il parcheggio sul greto Roya deve subito riaperto.

questi i principali aspetti del commercio di Ventimiglia messi luce da un sondaggio effettuato su un campione di 700 commercianti (300 a posto fisso 400 ambulanti), effettuato dal Polo della Libertà. «I risultati ottenuti mettono in luce che le due categorie concordano pienamente su tutti i temi proposti - commenta Daniela Biancheri -. Entrambe sono contrarie a spostamento del mercato e richiedono più parcheggi tanto da rispondere alla domanda sulla riapertura del parcheggio sul Roya con percentuali sopra il 90 per to. Le due categorie concordano anche nel sentirsi trascurate dal Comune: secondo il 60 per cento commercianti che abbiamo sentito all'Amministrazione non interessa l'immagine commerciale della città, inoltre molti ambulanti hanno sottolineato il fatto di aver dialogato l'Amministrazione».

Il problema dell'abusivismo, infine, sentito solamente dagli ambulanti, anche dai commercianti: il 77 per cento si sente infatti penalizzato anche durante la settimana. Continua la Biancheri: «Relativamente a questo problema riscontrato un iniziale miglioramento dovuto alle pressioni noi esercitate attualmente la situazione insostenibile». Di notevole rilevan- alcune tra le richieste degli interpellati: apertura di servizi igienici, pulizia della città, maggiore tutela del turista (controllo contro i borseggiatori, parcheggi e altro).

Per quanto riguarda l'abusivismo, il sondaggio rileva che, secondo i commercianti sentiti, «vi è stato inizialmente miglioramento, ma oggi le cose stanno tornando come prima». **[d. bo.]**

NOTIZIE FLASH

In centro droga nei cellophan, le indagini

Alcuni grammi di polvere anfetaminica nascosti in intercapedine ricavata all'interno di un muro stati rinvenuti dagli agenti del commissariato italo-francese di Ventimiglia nell'ambito di controllo effettuati per le vie del centro storico. Gli stupefacenti erano nascosti in alcune confezioni di cellophan. Indagini in corso per risalire ai detentori della droga e di chi l'ha nascosta.

Scontro fra e furgocino, ferito

Incidente stradale l'altra a Ventimiglia, in corso Genova, all'altezza dello svincolo per San Secondo. In uno scontro tra Vespa e furgoncino è rimasto ferito Giovanni Carbone, 45 anni, residente in via Bandette. L'uomo ha riportato un trauma cranico, la lacerazione un dito e escoriazioni per una prognosi è di 30 giorni. A soccorrerlo stati i militi della Croce Rossa di Ventimiglia.

Illuminazione, la città delle palme volta pagina

In via sperimentale, saranno presto messi in funzione quattro lampioni fotovoltaici, che saranno installati in via Cornice dei Due Golfi, a Bordighera. La giunta acquisterà gli impianti dalla ditta «Anit Impianti Fotovoltaici» di Genova, per importo di 21 milioni e 300 mila lire, Iva esclusa. L'iniziativa ritenuta interessante per sil futuro risparmio energetico rispetto un impianto tradizionale». L'esperimento potrà in seguito essere allargato ad altre zone della cittadina.

La sistemazione del sentiero delle Calandre

Sono previsti nuovi interventi, a Ventimiglia, per la sistemazione delle spiagge e per la riqualificazione del sentiero Calandre, situato a pochi passi dal confine italo-francese. Il progetto prevede l'intensificazione dell'illuminazione la creazione di servizi sicurezza.

Handicap solidarietà, una nuova associazione

Si è svolta ieri sera a Ventimiglia nella sala del Consiglio comunale l'assemblea per la costituzione dell'associazione comprensoriale di parenti e amici di portatori di handicap. L'associazione si propone, tramite varie iniziative, di diffondere una cultura nuova sull'handicap, avere rapporti con l'Usl per l'ampiamento dei servizi e di costituire un centro socializzazione per handicappati. La sede provvisoria in via Roma 23, telefono 0184/239199.

Al mercatino

E il Cantun dà spazio agli artisti

VALLECROSIA. La prossima edizione del Cantun de l'Antigu, che si svolgerà sempre l'ultima domenica del mese porterà una grossa novità: la nascita del Cantun de l'Artista. «E' uno splendido locale, all'interno del centro storico, che il Comune ha ristrutturato per adibirlo a bottega dell'arte e area espositiva - spiega il vicesindaco Emidio Paolino -. Grazie a questo, infatti, ogni edizione del mercatino potrà ospitare artisti vari che potranno esporre le loro creazioni. Le possibilità potranno essere numerose: dai quadri ceramiche, dal ferro battuto vetro alla brocanteria in genere».

Per questa edizione è prevista una personale del pittore Andrea Rebaudo. L'appuntamento fissato per di domenica quando, alla presenza delle autorità, si procederà all'inaugurazione del Cantun de l'Artista. E' prevista inoltre la partecipazione della Corale del Montecaggio, che canterà canzoni della tradizione popolare. **[d. bo.]**

Domenica la visita

La comitiva di Bassaluzzo da Giorgio I

. Il Comune di Basaluzzo (Alessandria), riconosce Principato e una comitiva della città domenica farà visita a Giorgio I che per riconoscenza ha preparato un documento per il sindaco Gianfranco Ludovici. «Noi Sas Giorgio I ringraziamo il primo cittadino, gli assessori e i consiglieri tutti del Comune italiano di Basaluzzo per l'alto senso del diritto per il profondo civismo dimostrati nel Consiglio comunale che ha riconosciuto le autonomistiche aspirazioni delle comunità di Seborga. Memori e consapevoli di avere al fianco la comunità che amministrate e degnamente rappresentate, desideriamo accogliere voi i vostri cittadini in un ideale ma ro abbraccio e seriamente dirvi che il coraggio che dimostrato nei nostri confronti sarà presto un punto di orgoglio per voi per i vostri figli. Da parte nostra la promessa che il Principato Seborga mai oserà dimenticare gli amici che si sono fatti avanti quando gli amici servono non dopo». **[d. bo.]**

A Bordighera: «E' un ecologico»

Critiche al trenino Replica il gestore

«Ma quale inquinamento, quale protesta dei genitori: il mio trenino è ecologico, approvato dal ministero dei Trasporti ed è diventato la gioia dei bambini delle loro mamme».

Salvatore Migliano, l'ex giostraio che da qualche giorno gestisce trenino sul lungomare Argentina, non accetta le critiche sollevate da un gruppo di villeggianti e dall'ex consigliere Domenico Montanaro.

«Il trenino, diesel, rovina l'aria buona del lungomare, da fastidio al passeggio è un business per il gestore», ha affermato Montanaro, che ha intenzione di scrivere al Comune, alla Motorizzazione civile e alla Capitaneria di Porto. «Vorrei anche sentire il parere dell'assessore all'Ambiente», ha aggiunto Montanaro.

Ma Migliano si è infuriato: «Da quando è in funzione il trenino, fanno che riempirmi complimenti. c'è un leggero cattivo odore, solamente perché il trenino dopo le prime duecento ore di viaggio, cambiando l'olio, la situazione migliorerà. lo ha assicurato ditta fornitrice. Tutte critiche sono sollevate da poche persone invidiose, che contestano ogni iniziativa per il turismo. Se continuano così rischiano farmi ritirare il permesso, ma per me sarebbe rovina: il trenino mi è costato oltre cento milioni, non riuscirei a rifarmi spesa».

Il gestore precisa: «I bambini sotto i due anni accompagnati dai genitori non pagano: da oggi un cartello lo preciserà a chiare lettere. Gli altri pagano un biglietto da 6 mila lire. mezzo, inoltre trasporta diciotto adulti ventiquattro bambini e il viaggio va dal piazzale dei Pennoni fino al centro storico: lo dico per chi diverte farmi i conti tasca».

Migliano ricorda che si è accordato l'assessore Cultura Bosio per offire un giro omaggio, a turno e gratuitamente, alle classi delle scuole elementari e inoltre ai pensionati villa San Giuseppe. **[d. bo.]**

Specchio
DELLA STAMPA

Domani
Specchio
costa solo 1000 lire.

Il sabato, infatti, troverete La Stampa più Specchio a sole 2500 lire*.
Non perdete l'occasione.

NEL NUMERO DI DOMANI:

Le donne e la politica:
il nuovo ruolo delle First Ladies italiane.

Gli impressionisti:
i trucchi e le verità nascoste della corrente artistica più nota del secolo.

La verginità:
non più scelta religiosa, ma esigenza interiore.

Le isole Fiji:
i riti e le bellezze delle perle del Pacifico.

I gatti:
si odiano o si amano. Ecco perchè.

Ridere:
ultima terapia dall'America: per curarsi basta riderci sopra.

* Gli altri [illegible] da solo [illegible]

LA STAMPA PUBLIKOMPASS
PUBBLICITÀ CHE VALE

Rivoluzione nelle telefonate: dal 21 giugno entra in funzione il 377

Il nuovo prefisso per Monaco

Cambia il numero internazionale del Principato

MONACO
NOSTRO

Il prossimo giugno alle ore 21 precise, il Principato metterà in funzione il nuovo prefisso telefonico internazionale 377. novità importante per Monaco che partire da quel avrà la sua autonomia rispetto alla Francia dalla quale è sempre dipesa. L'accordo è stato siglato con una società privata americana, la GTS che si occuperà di for- di nuovi servizi.

In effetti la liberalizzazione del mercato delle telecomunicazioni in Europa che sarà ufficiale dal 1° gennaio e che moltiplicherà gli operatori del settore, porterà uno scenario molto diverso da quello attuale in fatto di servizi prezzi che saranno particolarmente vantaggiosi. Una diminuzione delle tariffe telefoniche dovrebbe in futuro oscillare tra il 30-40 % e già sono in atto piani di joint-venture fra i diversi operatori per assicurarsi nuove fette di

Una tappa obbligata per Monaco è di essere pronta a questo cambiamento, essere competitiva e rinforzare la propria identità all'estero anche in questo settore che diverrà determinante nei prossimi anni.

che cosa cambierà a livello pratico per gli utenti? Per chiamare dall'Italia verso Monaco bisognerà comporre il prefisso internazionale 00, quindi 377 ed del corrispondente. Cambierà il sistema anche per chi dal Principato vorrà telefonare fuori: 00 il prefisso internazionale (che sostituirà l'attuale 19), seguito da 39 se si tratta dell'Italia quindi prefisso locale e numero del corrispondente richiesto.

In questi giorni si sta lavorando intensamente per mettere a punto un piano di informazione e comunicazione semplice ed efficace che possa permettere un'immediata comprensione di questo meccanismo. Si infatti di cambiare le abitudini e soprattutto, per pe- anziane, l'operazione deve risultare la più semplice possibile. Fra i punti più discussi degli abitanti del Principato ci sono poi le tariffe. Trattandosi di prefisso internazionale vi sospetto che anche i costi possano re. Fra pochi giorni si saprà tutto. Durante l'incontro di ieri con i giornalisti al Ministero degli Interni, le autorità hanno fatto sapere che le per le comunicazioni interne da Monaco verso l'estero non subiranno sostanziali variazioni. Sono invece corso i confronti per stabilire quanto costerà chiamare dalla Francia a Monaco e viceversa, tenendo conto della zona limitrofa da Cannes a Mentone che dovrà beneficiare di tariffe preferenziali.

Andrea Munari

A Nizza in maggio

I preparativi per il Salone di Super Yacht

Gli yacht di prestigio faranno tappa a Nizza. L'appuntamento è dal 21 al 23 maggio, quando il porto accoglierà i più bei yacht mondo. Il sa- Super Yacht è il rendezvous della grande imbarcazione da diporto, e costituisce una importante per i costruttori, gli architetti navali, i designer, i comandanti di bordo e i potenziali proprietari o acquirenti. Questo salone, esclusivamente professionisti, è stato creato a Londra nel prima «trapiantato» a Nizza l'anno seguente.

Quest'anno si prevede la partecipazione di tremila persone provenienti da una quarantina di Stati. Oltre ai partecipanti abituali, italiani, inglesi, olandesi, tedeschi, francesi e americani, gli organizzatori contano molto sulla presenza degli asiatici. Il settore delle grandi imbarcazioni da diporto è in piano sviluppo. **[d. bo.]**

Lo studio presentato ufficialmente ieri dall'amministratore Ubaldo Fracassi

Nuovi tunnel per il Santa Corona

I vari reparti dell'ospedale di Pietra Ligure saranno collegati con una serie di gallerie e ascensori
Verranno razionalizzate le comunicazioni tra padiglioni con interventi dal costo di molti miliardi

PIETRA L. Tutti i principali padiglioni del Santa Corona di Pietra Ligure saranno collegati da tunnel aerei e sotterranei. E' l'ambizioso progetto dell'amministrazione dell'azienda ospedaliera che prevede anche la costruzione di un padiglione interamente occupato da sei nuove sale operatorie. I progetti di massima, illustrati ieri dall'amministratore Ubaldo Fracassi, dovrebbero essere finanziati direttamente dallo Stato anche grazie ai risparmi sui recenti appalti fatti per lavori in corso al Santa Corona. Solo per la sistemazione definitiva della Fisiochinesiterapia (Unità spinale) sono stati recuperati con il ribasso d'asta circa 4 miliardi.

Ci vorranno almeno 12 miliardi per realizzare le nuove opere che sembrano una risposta indiretta a chi criticava l'attuale assetto in singoli padiglioni del nosocomio pietrese.

Il collegamento fra i padiglione, per via aerea o interrati, sarà lungo circa 500 metri. Sarà possibile trasportare pazienti, con barelle elettriche, direttamente fra i padiglione «17» (urologia, casa di cura, ostetricia-ginecologia), «18» (chirurgia generale, vascolare e plastica, il «Negri» (Blocco di medicina), il nuovo padiglione operatorio, il padiglione Chirurgico (Artoprotesi), la piastra dei servizi (Dipartimento d'emergenza) sino alla nuova sede della risonanza magnetica. Il nuovo padiglione è previsto fra il «18» e il Chirurgico.

Ai piani inferiori saranno realizzati molti parcheggi. Al piano rialzato le nuove sale operatorie «dell'ultima generazione», come precisa Fracassi. Le attuali sale del «18» saranno dismesse e gli spazi recuperati anche «come sale risveglio».

Questi cambiamenti provocheranno ulteriori trasferimenti di reparti che interesseranno anche la neurochirurgia. Verrà mantenuto il servizio Mica.

L'Spdc, reparto psichiatrico, sarà invece realizzato nell'ex palazzina di ostetricia. Confermato ieri il relativo finanziamento di un miliardo e 800 milioni.

Augusto

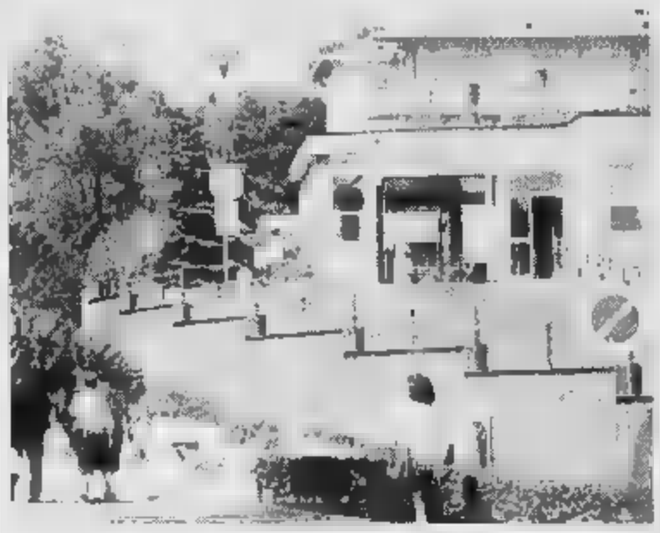

Dei tunnel collegheranno i reparti

Trasferiti i vigili urbani

«Rivoluzione» a Pietra Ligure per i servizi sociali e sanitari

PIETRA L. Gli uffici e i servizi dell'Usl 2 a Pietra, compreso il consultorio familiare, non saranno più trasferiti dallo stabile di via Nunzio Regina che sarà completamente ristrutturato dal Comune. L'amministrazione, dopo le polemiche delle settimane, ha trovato una soluzione alternativa che non riesce però ad attuare in tempi brevi. Ad essere trasferiti, per circa un anno e mezzo, saranno invece i vigili urbani. La polizia municipale dovrebbe trovare posto in locali privati in via XXV Aprile, a pochi metri dall'attuale caserma dei carabinieri.

L'iter del progetto di via Regina è stato fin da subito contrastato. Il timore delle opposizioni consigliari e di molti cittadini era che la chiusura degli uffici dell'Usl in centro a Pietra, a causa dei lavori, potesse diventare definitiva. Avrebbe comunque arrecato molti disagi soprattutto agli anziani. Spiega il sindaco Daniele Negri: «I servizi Usl prenderanno il posto dei vigili urbani mentre si ristrutturerà il lato di ponente dell'edificio. Poi si procederà con il lato di levante. Possiamo trasferire la polizia municipale in locali privati pagando l'affitto perchè è un servizio diretto del Comune. Non potevamo fare altrettanto con i servizi dell'Usl che non sono gestiti da noi».

Per attuare questa nuova soluzione si sono però allungati i tempi per l'inizio del cantiere. In via Regina, ex ospedale ed ex scuola, vi saranno anche una sala conferenze, un museo e alcuni alloggi per sfrattati che aumentano di giorno in giorno. I lavori costeranno circa un miliardo e 800 milioni. Il Comune ha in recente rimodificato il progetto che prevedeva un esterno in metallo molto criticato soprattutto dagli esponenti della minoranza di Alleanza Democratica Pietro Antonio Fazio e Franco Buscaglia. **[a. r.]**

NOTIZIE IN BREVE

L. SPI

Le ville in collina razziate dai ladri

Una serie di furti sono stati messi a segno in ville e appartamenti del centro e della collina. I ladri hanno rubato soprattutto apparati di alta fedeltà e televisori oltre a capi di abbigliamento e denaro contante. **[a. r.]**

Incidente in pieno centro, grave un giovane

Gianluca Cardilicchia, 21 anni, residente a Vadino in via Piave, è ricoverato all'ospedale di Albenga per la frattura di entrambe le gambe ed una commozione cerebrale che si è procurato in un incidente verificatosi la sera di mercoledì all'incrocio di piazza Matteotti. A bordo del suo motorino Cardilicchia ha picchiato contro un'auto. Il ragazzo ha una prognosi di tre mesi. **[r. sr.]**

Inciampa in un tombino, spacca una vetrina

Ha rotto con la testa, inciampando in un tombino, la vetrata del negozio di alimentari in via Nazario Sauro, ferendosi il volto ed il . Protagonista Vittorio Emanuele Di Franco, albenganese, investigatore privato, che è dovuto ricorrere alle cure del pronto . L'episodio è avvenuto alle 7 di ieri. **[r. sr.]**

Una bicicletta sui binari fa rischiare il deragliamento

Un vecchia bicicletta, tranciata in due, è stata ritrovata l'altra mattina da un dirigente della stazione di Andora lungo i binari all'interno della galleria ferroviaria di Capo Mele. La bicicletta, messa sui binari da ignoti, non ha fortunatamente recato danni a treni in transito o a persone. Sul fatto indagano ora i carabinieri di Laigueglia. **[m. br.]**

Un tredici milionario nel bar di Bruno Furlano

Un tredici da 72 milioni e 237 mila lire e tre dodici da circa due milioni e mezzo al Totocalcio sono stati messi a segno ieri nel bar-ricevitoria di Bruno Furlano in via Aurelia 120. In totale, nel savonese, è stata vinta la somma complessiva di 91 milioni e 905 mila lire. **[m. br.]**

Un incendio di bosco ha minacciato la collina

Un incendio boschivo ha rischiato di distruggere i boschi sulle alture di Stellanello. Alle 16 di ieri i Vigili del fuoco sono dovuti intervenire per spegnere le fiamme che si sono sviluppate sulle alture del paese. **[m. br.]**

UN PARTO IN SALA PARTO

La mamma, una donna zairese, è ancora ricoverata al Santa Maria di Misericordia

Parto a rischio: muore la neonata

Ad Albenga, nonostante l'intervento di un qualificato staff medico del reparto di ginecologia dell'ospedale
La piccola, al momento della nascita, pesava poco più di mezzo chilo. Troppo poco per sperare di salvarla

ALBENGA. Nasce prematura da madre zairese, in piena notte, all'ospedale albenganese; viene trasportata al Gaslini di Genova durante il viaggio il cuoricino della neonata non regge; si tenta ancora il ricovero in extremis al San Paolo di Savona, ma tutti gli sforzi dei medici, dei sanitari e dei volontari della Croce Bianca si rivelano inutili. Sull'episodio la magistratura, esclusivamente a scopo precauzionale, ha aperto un'inchiesta. Un atto dovuto poiché, come spiegano all'ospedale ingauno, tutte le cure sono state prestate, secondo la procedura prevista per questa situazione di emergenza.

Vediamo come si sarebbero svolti i fatti, avvertendo che la puerpera di colore, la trentaquattrenne Bulumbu Bemanga, cittadina dello stato africano dello Zaire, ora ancora ricoverata in ospedale, ma non in pericolo di vita, ha dato alla luce la creatura che portava in grembo 178 giorni dopo il concepimento. Secondo la legge sino al centottantesimo giorno, dall'inizio della gravidanza, la nascita va considerata tale. Tecnicamente, insomma, si tratta di un aborto. La neonata quando è venuta alla luce, alle 4,30 della notte scorsa, venti minuti dopo il ricovero della , pesava meno di cinque etti. Ma il suo cuoricino ancora pulsava. Così è scattata l'emergenza che in pochi minuti portava attorno alla piccina uno, sia una delle migliori ginecologhe del reparto, Gisella Airaudi, sia l'anestesista, Graziella Farci, e la pediatra Loretta Zavarone. Dopo un primo intervento di rianimazione la neonata veniva affidata ad una ambulanza della Croce Bianca, destinazione Gaslini. Le possibilità di sopravvivenza della piccina erano legate ad un esile filo di speranza. A bordo dell'autolettiga prendeva posto la dottoressa Zavarone. Ma durante il viaggio in autostrada le condizioni della piccola diventavano disperate, tanto da consigliare di raggiungere il San Paolo di Savona. Il corpicino della piccola, partorita poco prima, però, ci è arrivato ormai privo di vita.

Dicono all'ospedale albenganese: «Tutto quanto era possibile fare è stato fatto. Le emergenze sono state attivate, al letto della neonata è accorsa l'équipe che segue i parti a rischio».

Bulumbu Bemanga, che è domiciliata ad Albenga, era stata seguita nelle ultime settimane dal Consultorio familiare e si era assoggettata alle prescrizioni impartitele. Pare tuttavia che alla puerpera si fossero rotte le acque già nel pomeriggio antecedente il ricovero. Forse il ritardo con il quale la donna si è presentata alla struttura sanitaria ospedaliera ha aggravato la situazione, anche se si fa notare che «è molto difficile tenere in vita un feto di meno di 180 giorni, che pesava neppure mezzo chilo». Salvare la piccola, in queste condizioni, era probabilmente impossibile.

Strizioli

L'ambulanza che ha portato la bimba

PIETRA L.

Un convegno sul diabete

«Prevenzione delle complicanze tardive del diabete». E' il tema del convegno in programma domani alle 16, nella sala congressi dell'ospedale Santa Corona. La relazione principale sarà del professore Giorgio Viviani docente all'università di Genova in scienze endocrinologhe e metaboliche. L'incontro si svolge nell'ambito della sesta assemblea-convegno, a scopo culturale, organizzata dall'Adpi, Assistenza diabetici del Ponente Ligure, e del Centro diabetologico del Santa Corona diretto dal dottor Claudio Ruffino. Spiega il responsabile Riccardo Tarantini: «Avremo la relazione del consiglio direttivo sull'attività svolta e sui programmi futuri. Prima del convegno faremo la relazione economica per l'anno 1996 e sull'attività del Centro diabetologico». L'incontro terminerà alle 19,30. All'associazione, che gestisce l'ambulatorio del Ponente, ci sono 200 iscritti con 1500 assistiti. **[a. r.]**

CITTA' DI ALASSIO
Assessorato alla Cultura
APT ALASSIO E LE BAIE DEL SOLE
ALASSIO CENTOLIBRI
PALAZZO MORTEO (Via Gramsci 58)
(a 30 mt. da P.zzo S. Francesco)
SABATO 13 APRILE ore 17
Incontro con Padre Dante Maranta e Raoul Mariani
Presentazione del libro
"L'ARPA DEI SOGNI"
Ed. Bacchetta - Albenga '96
II Edizione
Intervista di Franco Gallea
Segue conferenza dott. Davide Soligo
Centro Trapianti di Midollo
Policlinico di Milano
per conto A.I.L. - Associazione Italiana contro le Leucemie
Sez. Lombarda
INGRESSO LIBERO

LAIGU

Controtendenza

Saggi bambini E la scuola s'ingrandisce

LAIGUEGLIA. Aumentano i bambini e l'edificio scolastico di via dei Cha necessita di modifiche. «Esiste una sensibile e costante crescita della popolazione. Si prevede che il prossimo anno il numero dei bambini iscritti alla scuola materna ed elementare aumenti considerevolmente e stiamo correndo ai ripari», ha spiegato il sindaco Silvano Montaldo. I problemi principali saranno rappresentati dalla creazione di spazio adeguato ad accogliere tutti gli iscritti. Prosegue il sindaco di Laigueglia: «Il Comune ha incaricato l'ingegnere Calzavara della progettazione di una diversa razionalizzazione degli spazi attualmente esistenti nella scuola. Gli interventi verranno fatti durante l'estate». Secondo le maestre in servizio alle elementari di Laigueglia esiste poi una controtendenza: «Sembra finita la fuga degli alunni laigueglesi ad Alassio e ad Andora». **[m. br.]**

ALBENGA

Dalla Regione

Finanziamenti per i ponti sulla Neva

ALBENGA. Ore di attesa al Comune albenganese per la risposta alla richiesta (ampiamente illustrata sul piano tecnico, e ritenuta dalla Regione «valida», nel corso di una riunione svoltasi a Palazzo Fieschi di Genova mercoledì scorso) di finanziamenti per il piano generale della viabilità reso urgente dall'inagibilità del ponte sul Neva. La somma richiesta è di 37 miliardi e riguarda la costruzione di ponti e della «direttissima» fra Albenga e il casello autostradale. La pratica è seguita personalmente dal vicepresidente della Regione, Graziano Mazzarello. La richiesta di finanziamenti è motivata dai danni causati dall'alluvione e riguarderebbe il nuovo ponte sul Neva, quello che da Bastia porterà a Lusignano e il ponte sul rio all'altezza del mercato della Floricola di Villanova, oltre, naturalmente, la «direttissima». **[r. sr.]**

L'omicidio Mondoni

«Il parricida è una minaccia per i testimoni»

SAVONA. Rodolfo Mondoni, il parricida di Toirano, potrebbe rappresentare una minaccia per gli eventuali testimoni del processo a suo carico.

Questo il senso di una delle motivazioni per le quali il Tribunale del riesame ha respinto la richiesta di scarcerazione presentata dall'avvocato difensore Silvio Carrara Sotour. «Non essendo stata accertata l'ipotesi della premeditazione, secondo i giudici Mondoni se libero potrebbe minacciare i testi», spiega il legale.

E ancora, ci sarebbe anche il rischio che il parricida si dia alla fuga. Ancora il difensore: «Ha avuto quattro mesi per farlo, ma i giudici ritengono che tale rischio scatti a partire dall'ordinanza di fermo giudiziario». L'avvocato Carrara Sotour presenterà un nuovo ricorso alla Cassazione. «Queste motivazioni non mi convingono affatto». **[f. p.]**

Difensore civico, caso Vescovi e caserma

Loano, altre polemiche in Consiglio comunale

LOANO. La nuova caserma dei carabinieri di Loano si farà in via Todi anche se i tempi si allungano. E' quanto è emerso dal Consiglio comunale di ieri pomeriggio in seguito ad una polemica interpellanza del consiglieri della Lega, Maurizio Strada, che ha accusato di «incapacità» la giunta Conere. «E' dall'88 che si trascina questo progetto», ha aggiunto. Ha replicato il vice sindaco Oliva: «Dovremo rivedere il progetto per adeguarlo alle nuove esigenze dell'Arma dei carabinieri».

Gran parte della seduta è stata riservata alla relazione annuale del difensore civico Stefano Carrara Sutour. L'avvocato ha messo in evidenza «l'aggravarsi» dei contenziosi con la San Lazzaro per il civico acquedotto, i problemi riferiti all'inquinamento acustico, «le doglianze di cittadini e comitati in merito a questioni di viabilità» e i problemi del funzionamento dell'ufficio tecnico. In apertura di seduta è stata discussa una interpellanza del consigliere Carlo Perelli sul costruendo Palarock. L'amministrazione ha confermato che l'intervento privato andrà avanti come previsto con modifica della convenzione. La struttura ospiterà manifestazioni sportive e non. Il sindaco ha letto il suo recente scambio di lettere con il prefetto «caso Vescovi». **[a. r.]**

Il sindaco di Loano Francesco Conere ha parlato ieri del caso Vescovi

AVVISTATO UN NUOVO DISCO
LA STAMPA 1995 IN CD-ROM.
tutto LA STAMPA Compact
Per informazioni Numero verde
1678-02005

AL CARLO FELICE

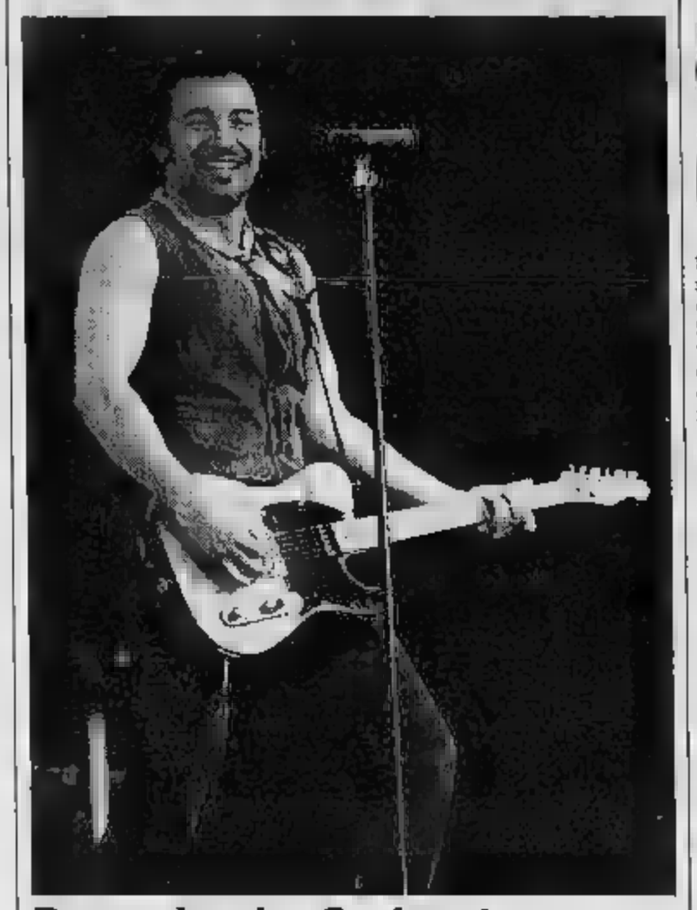

Domani arriva Springsteen

Tutto [illegible] pronto, al Teatro Carlo Felice di Genova, per l'attesissimo concerto acustico di Bruce Springsteen di domani sera, alle 21. Venduti da tempo, e non senza polemiche, i duemila biglietti della sala (ma in Liguria i preziosi ticket disponibili [illegible] si e no la metà), [illegible] Teatro Carlo Felice e Gog, che [illegible] c'entrano con l'organizzazione dell'evento, non resta comunicare ai pochi fortunati che assisteranno al [illegible] che [illegible] biglietterie del teatro per il cambio dei voucher [illegible] aperte dalle 13 alle 16 (tre sportelli), dalle [illegible] alle 17 (due sportelli) e dalle 19 alle 21 (uno sportello). I voucher sono nominali e il cambio con i biglietti potrà avvenire solo dietro presentazione di un documento. [m. b.]

L'operetta rappresentata dalla compagnia «Belle Epoque»

«La Vedova Allegra» al teatro del casinò

SANREMO. L'operetta [illegible] stasera alla grande al teatro del casinò con la «Vedova Allegra», [illegible] atti di Franz Lehár, nella versione originale proposta dalla compagnia «Belle Epoque» [illegible] con il soprano lirico Dianora Marangoni. Uno spettacolo di grande effetto, con i quadri più classici del genere musicale nato intorno all'inizio del secolo e diventato sinonimo di un'epoca. Orchestra, coro e balletto sono della [illegible] Epoque» [illegible] concertatore [illegible] direttore d'orchestra è il maestro Giorgio Tazzari. La regia [illegible] firmata [illegible] Cice Lombardo.

L'operetta [illegible] Lehár, ambientata tra sedi diplomatiche dell'Europa [illegible] '900, danze e balli sfarzosi, propone successi tradizionali come «Io [illegible] una donna onesta», «Come rose in [illegible] cespo» in un [illegible] intrigo amoroso di grande effetto scenico fino ad arrivare al famosissimo ottetto «Donne, Donne» e [illegible] «Tace il labbro».

Dianora Marangoni, nelle vesti della bella ereditiera Anna Glavary, presenta un'interpretazione magistrale dopo anni [illegible] specializzazione proprio nel settore dell'operetta [illegible] un curriculum che comprende «Il conte di Lussemburgo», «Il paese del sorriso», «Il passe dei campanelli», «Scugnizza» [illegible] «Mia santerellina». Al suo fianco figurano interpreti come Franco Fornarelli, Ingrid Flohnke, Franco Elia, Dino Centonze, Maria Grazia Maffia, Mimmo Ottonello, Vittorio Borani, Carla Castelli e Giovanni Caggiano.

La Vedova Allegra stasera al casinò

I prezzi dei biglietti sono [illegible] [illegible] mila lire per la poltrona [illegible] galleria e di 30 mila per quella di galleria. La prevendita al botteghino del casinò [illegible] fissata dalle 10 alle 12 [illegible] dalle 16 alle 19. E mentre stasera la Sala Liberty della [illegible] da gioco ospita il piano bar del complesso «Noi Due», per domani [illegible] atteso un nuovo appuntamento con la grande musica dell'orchestra da ballo di Reddy Bobbio. [g. ga.]

Taggia «live»

Al Germinal il trio Sazema

TAGGIA. Continuano i concerti del trio «Sazema» nei locali del Ponente. Oggi la band s[illegible] all'osteria Germinal, nel centro storico di Taggia. Il gruppo formato dal bassista Maurizio Dadoni, dal batterista Alessandro Tagarelli e da Giuseppe «Zè» Laudani (chitarra e voce) salirà sul palco alle 22. In programm[illegible], pezzi [illegible] Rolling Stones, Sting, Police e altri eroi del rock. Proporranno inoltre [illegible] posizioni originali.

Musica dal vivo anche al pub Excalibur di via Cairoli, a Diano Marina. Alle 22, saranno [illegible] scena i Duendes, un duo genovese che vede il primo piano [illegible] chitarrista Marco Galvagno, re del flamenco, che [illegible] rifà alla lezione di grandi maestri come Paco De Lucia. Animazione anche al «Mono-Tono», sul lungomare Colombo, a Porto. Stasera si esibisce l'Afro Duo, composto da Marco al sax e Andrea alla chitarra. Eseguiranno brani blues, jazz e latino-americani. Il Clagiò di vico del Collegio, a Oneglia, organizza infine sfide [illegible] il karaoke. [e. f.]

Un ciclo di appuntamenti culturali [illegible] Imperia: oggi il via

Gli «Incontri in prospettiva» primo ospite Padre Fabbretti

IMPERIA. Sarà una conferenza sui diritti degli animali a inaugurare [illegible] [illegible] di «Incontri in prospettiva», che si apre oggi, alle 17.30, nella sala consiliare della Provincia. La serie di appuntamenti culturali, promossi dall'agenzia «Frog studio» [illegible] Imperia per l'Amministrazione provinciale, vede come primi ospiti la professoressa Luisella Battaglia, docente [illegible] Filosofia morale all'Università di Genova, e Padre Nazareno Fabbretti.

Il noto scrittore, che l'anno scorso ha presentato a Imperia «La preghiera della cicala & company», sorta di cantico delle creature in versione moderna, torna sull'argomento con l'esame della questione animalista [illegible] partire dall'Illuminismo.

Il programma prosegue [illegible] altri sei incontri sui temi più diversi. [illegible] secondo vedrà protagonista il giornalista de La Stampa Pier Paolo Cervone, autore [illegible] numerosi saggi (nel '95 ha presentato proprio nel capoluogo del Ponente «Vittorio Veneto, l'ultima battaglia»). Venerdì 19, sempre alle 17.30, terrà una conversazione su [illegible] personaggio cui ha già dedicato un libro: il tema [illegible] «Il maresciallo Caviglia tra storia e leggenda».

Lo scrittore Nazareno Fabbretti

Il [illegible] maggio toccherà [illegible] Umberto Maria Maripari, preside della facoltà [illegible] Medicina all'Università di Genova. L'argomento sarà «Il concetto di malattia dall'antichità [illegible] oggi». Il 10 Giovanni Giuseppe Amoretti, docente al Liceo Chiabrera di Savona, parlerà di «Letteratura bilingue italiana a Nizza dal 1749 al [illegible]».

Venerdì 24 maggio, il conduttore della trasmissione televisiva «Parola mia» Gian Luigi Beccaria presenterà il saggio di Giorgio Bertone dedicato a Italo Calvino «Il castello [illegible] scrittura». Il lavoro di Bertone, autore di origine imperiese, si è aggiudicato [illegible] premio nazionale «Lerici '95» per la saggistica. Il 31 lo studioso d'arte Alessandro Giacobbe presenterà il libro «Pittura votiva in Liguria» di Giovanni Meriana, [illegible] alla Cultura del Comune di Genova. [illegible] ciclo [illegible] chiude il 7 giugno in compagnia di Alessandra Appiano, autrice del volume «Più malsani, più brutti».

Anche nella sede dell'Icit, in via Carducci 38, è oggi prevista la presentazione di un'opera letteraria, «Kaiserhofstrasse 12» [illegible] Valentin Senger. L'appuntamento [illegible] alle 17.

[illegible] Ferrari

DISCO E NOTTE

DIANO [illegible]
Rock e dance [illegible] discoteca

Al Pop 2000 di Diano San Pietro vengono selezionati brani dance e rock. [e. f.]

[illegible]
Tripodi [illegible] [illegible] al Quaver's

Al Quaver's pub di viale Kennedy, a Diano Marina, si esibisce il chitarrista Franchino Tripodi. In scaletta, successi di cantautori e brani rock. [e. f.]

[illegible]
Suonano i Cheeky Monkeys

Al pub «Le Brazero», concerto dei Cheeky Monkeys a partire dalle 22,30. [d. bo.]

CANNES
Un «cyber cantante»

Il «cyber cantante» Jean-Pierre Bruno canta al Mjc Picaud, alle 22. [d. bo.]

IMPERIA
Antiproibizionismo [illegible] reggae

Al Centro sociale «La Talpa e l'orologio» di viale Matteotti 23, a Porto, parte la campagna antiproibizionista per la legalizzazione delle droghe leggere. Alle 21, presentazione dei libri «Canapa» e «Il canapaio», oltre al calendario del gruppo Thc [illegible] Genova. Seguiranno un'assemblea e alle 22,30 il concerto dei Sound System reggae. [e. f.]

[illegible]
Piatti tipici alla Vineria

Alla Vineria [illegible] Re di [illegible] Patrioti Martiri, degustazione [illegible] vini e piatti tipici con sottofondo musicale. [d. bo.]

C[illegible]
Si balla [illegible] l'«Emmedue»

Il Dancing «Emmedue» di via Colombo presenta compilation di ballo liscio. [g. ga.]

[illegible]
Musica dal vivo al Lido

Al musica bar Lido Fontana, in [illegible] Imperatrice, a Sanremo animazione dal vivo. S'inizia alle 21. [g. ga.]

[illegible]
Le ragazze immagine

Due bellissime ragazze immagine per l'«Ambaradan Cafè» [illegible] corso Inglesi. Dalle 20,30 spuntini e musica. [g. ga.]

[illegible]
Torneo di bridge

Appuntamento al Bridge Club di via Stoppani per il torneo open aperto ai tesserati. Il via è alle 21,30. [g. ga.]

STASERA AL CINEMA

IMPERIA
Tel. 61.978
Ore 21
Sabato: **Concerto.** Orchestra sinfonica Città di Sanremo.

[illegible]
Tel. 53.571 (segr. tel.)
Or.: 21
L. 10.000/7000
Casinò
di M. Scorsese, con R. De Niro, S. Stone, J. Pesci (Usa '95) — Ascesa e caduta di un gangster, padrone di casinò a Las Ve[illegible], innamorato di un'affascinante bionda, ispirato alla vita di Frank Rosenthal. V [illegible], 14 2h 58' [illegible]

Dante
[illegible]: 20.15/22.30
L. 10.000/7000
Io ballo da sola
di B. Bertolucci, con L. Tyler, J. Irons, S. Cusak (Ita./Ingh./Fra. '96) — Una giovane americana in cerca del primo [illegible] rompe in una villa toscana per le vacanze: tutti gli ospiti ne rimangono affascinati e turbati. N. V. 2h **Comm.**

Imperia
Or.: in. 16; ult. 22.30
Lire 10.000/7000
Toy Story
di J. Lasseter, animazioni di P. Docter, [illegible] Quade, A. Brannon (Usa '96) — Le avventure di Woody, cowboy [illegible] preferito dal piccolo Andy, e di [illegible] Buzz, [illegible] spaziale che semina per sostituirlo. N. V. 1h 32' **Animazione**

[illegible] DI TAGGIA
Capitol
Tel. (0184) 43.440
Ore 21
Lire 7000
Jumanji
di J. Johnston, con R. Williams, B. Hunt, K. Dunst (Usa '95) — Dopo oltre 20 anni di incantesimo [illegible] causa di un «gioco magico» un giovane torna nella sua città... ma in compagnia di tutti gli animali della giungla. [illegible] V. 1h 35' **Comm.**

[illegible]
Olimpia
Or.: 20,30/22,30
Lire 7000; rid. [illegible]
Jumanji
di J. Johnston, con R. Williams, B. Hunt, K. Dunst (Usa '95) — Dopo oltre 20 anni di [illegible]mo a causa di un «gioco magico» un giovane torna nella sua città... ma in compagnia di tutti gli animali della giungla. N. V. 1h 35' **Comm.**

DOLCEACQUA
Cristallo
Or.: 15/21,15
Lire 5000; rid. 5000
OGGI RIPOSO

DIANO MARINA
[illegible]
Or.: 20,30/22,30
Li[illegible], [illegible]
Jumanji
di J. Johnston, con R. Williams, B. [illegible], K. Dunst (Usa '95) — Dopo oltre 20 anni di incantesimo a causa di un «gioco magi[illegible]» un giovane torna nella sua città... ma in compagnia di tutti gli animali della giungla. N. V. 1h 38' **Comm.**

SANREMO
Ariston
Ore 21
OGGI RIPOSO

[illegible]
Tel. 507.070
Or.: in. 16,30; ult. 22,30
Lire [illegible], rid. [illegible]
Toy Story
di J. Lasseter, animazioni di P. Docter, R. Quade, A. Brannon (Usa '95) — Le avventure di Woody, cowboy giocattolo preferito dal piccolo Andy, e di Buzz, superarco spaziale che semina per sostituirlo. N. V. 1h[illegible] **Animazione**

[illegible] **Roof**
Sala [illegible]
Tel. (0184) 505.060
Or.: in. 15,30; ult. 22,30
Lire [illegible], rid. [illegible]
Papà dice messa

Ariston [illegible]
[illegible] **due**
Tel. (0184) 506.060
Or.: in. 15,30; ult. [illegible]
[illegible], rid. [illegible]
Io ballo [illegible] sola
[illegible], con *L. Tyler, J. Irons, B. [illegible] (Ita./Ingh./Fra. '96)* — Una giovane ame[illegible] in cerca del primo amore irrompe in una villa toscana per le vacanze: tutti gli ospiti ne rimangono affascinati e turbati. N. V. 2h **Comm.**

[illegible] **Roof**
Sala tre
Tel. (0184) 506.060
Or.: in. 15,30; ult. 22,30
Lire 10.000, rid. 7000
[illegible] In codice Broken Arrow
di J. Woo, con J. Travolta, C. Slater, S. Mathis (Usa '95) — Un ufficiale dell'esercito Usa ruba una bomba atomica per ordire un ricatto e fare [illegible] Ma non [illegible] fatto i conti con un [illegible] fedelissimo al governo... N. V. 1h 50' **Avvent.**

Centrale [illegible] **A)**
Tel. (0184) 506.060
Or.: in. [illegible]; ult. [illegible]
[illegible] 10.000, rid. [illegible]
Copycat, omicidi in serie

T[illegible] (Sala B)
Tel. 507.070
[illegible]: in. 15,30; ult. [illegible]
[illegible], [illegible]. 7000
Jack Frusciante è uscito dal gruppo
di E. Negroni, con S. Accorsi, V. Placido, [illegible]. Cenci (Italia '96) — La storia d'amore [illegible] tra Alex e Aidi nel [illegible] giovane, gregario, musicale [illegible] nostri giorni. [illegible] bestseller di Enrico Brizzi. N. V. 1h 40' **Sentimentale**

Sanremese
Or.: in. 15,30; ult. 22,30
Lire 10.000, rid. 7000
Facile preda
di A. Sipes, con W. Baldwin, C. Crawford. (Usa '95) — La vita di un'avvocatessa [illegible] Miami viene sconvolta da una [illegible] di attentati. In suo aiuto accorre un affascinante [illegible] squadra omicidi. Vied. 14. 1h 28' **ThriRav**

Orfeo
Tel. 62.333
Or.: in. 15,30; ult. 22,30
Lire 10.000, [illegible]. 7000
Film vietato ai minori di anni 18

VALLECROSIA
Don Bosco
Or.: 15/17
L. 5000, rid. [illegible]
[illegible] RIPOSO

SAVONA

[illegible]
Colombo
Tel. [illegible]. Or.: [illegible]
18/19,30/21/22,30
L. [illegible]
Toy story
di J. Lasseter, animazioni di P. Docter, [illegible] Quade, A. Brannon (Usa '95) — Le avventure di Woody, cowboy giocattolo preferito dal piccolo Andy, e di Buzz, [illegible]co spaziale che semina per sostituirlo. N. V. 1h 32' **Animazione**

Ritz
Tel. 840.427
[illegible].: 20,15/22,30 - fest. e prel. [illegible],10/20,20/22,30
L. [illegible]
Dead man walking
di T. Robbins, con S. [illegible], S. Penn, R. Prosky (Usa '95) — Una suora si avvicina a un pluriomicida condannato alla pena capitale, va [illegible] ricerca del [illegible] passato, [illegible] prende a cuore la sua [illegible]. [illegible]. V. 2h 10' **Drammatico**

ALBENGA
Ambra
Tel. 51.419
Ore 20/22,30
Lire 6000/6000
Strange days
di K. Bigelow, con R. Fiennes, [illegible] [illegible]ot, J. Lewis (Usa '95) — Los Angeles, vigilia del 2000: follia e morte nuotano [illegible] allo spaccio di Squid, una «droga» che permette di vivere pazzi di vita altrui. V. M. 14 2h 25' **Fantathriller**

Astor
[illegible] 50.997
Or.: 20,30/22,30; nei fest. e prel. anche 16/18, 15/20,15
Lire 9000/6000
Io ballo da sola
di B. Bertolucci, con L. Tyler, J. Irons, S. Cusak (Ita./Ingh./Fra. '96) — Una giovane americana in cerca [illegible] primo amore irrompe in una villa toscana per le vacanze: tutti [illegible] ospiti ne rimangono affascinati [illegible]. N. V. 2h [illegible].

GENOVA

[illegible]
Teatro [illegible] Felice: Balletto di Georgia. Ore 15,30. Lire 95.000/65.000/45.000/30.000
Teatro della Corte: Il malato immaginario. Ore 20,30. Lire 40.000/28.000
Teatro Stabile - [illegible] Duse: Donna Rosita nubile. Ore 20,30. Lire 40.000/28.000
Politeama Genovese: Riuscirà a farvi ridere. Ore 21. Lire 50/50/30.000
Teatro della Tosse - Sala Aldo Trionfo: E. Jannacci e la sua band in La scommessa. Ore 20,45. Lire 28.000/18.000 sec. settore
[illegible] **della Tosse - Sala Campana:** La brutta stagionata. Ore 20,45. E. 25.000/18.[illegible]
[illegible] **della Tosse - Agorà:** Oggi riposo.
[illegible] **Garage - Sala Diana:** Gruppo Echo art. Ore 21. Lire 20.000/18.000

CINEMA
Ariston 1: Dead man walking. Condannato a morte
Ariston 2: I soliti sospetti
Augustus: Casinò
Corallo 1: Ragione e sentimento
Corallo 2: Via da Las Vegas
Gratacielo: Money Train
Lux: Braveheart
Odeon: Toy Story
Olimpia: Fene d'agosto
Orfeo: Facile preda
Palazzo: Il cielo è sempre più blu
Ritz: August
Universale 1: Toy Story
Universale 2: Ninfa plebea
Universale 3: Nome in codice: Broken Arrow
Verdi: Io ballo da sola
Luci rosse: Abc, Alcione, Centrale 1 e 2, Chiabrera, [illegible] Dioniso, Eldorado, Smeraldo.

[illegible]
Amici del Cinema: Smoke.
Carignano: Purché tu capisca.
Fritz Lang: Jane Eyre.
Lumière: Nuovo programma.
Chaplin: Lo sguardo di Ulisse.
Nickelodeon: Oggi riposo.
Cineforum: Oggi riposo.

PEGLI
Eden - Peglichnema: Heat. La sfida.

NERVI
S. Siro: Dracula morto e contento.

VOLTRI
Ambrosiano: Nuovo programma.

MUSICA SUI TELEVISORI LOCALI

Rete A

6 — **Programmi redazionali**
15 — **I vostri diritti** [illegible] Tv, [illegible] d'informazione. [illegible] seguire: **Shopping club**
17 — **Tg - Sole cronaca**, rubrica d'informazione. *A seguire:* **Shopping club**
19 — [illegible] minuti [illegible]
[illegible] **Tga**, telegiornale. *A seguire:* **Shopping club**
20 — **Riflessione di fine ora**
23,15 **Programmi redazionali**

Teleregione

14 — **Telegiornale**
15 — **Televendita**
16,15 **Dalle 9 alle 5**, tf.
17,15 **Tutta la verità**, rb.
17,45 **Quincy**, telefilm
18,30 **Vacanze... istruzioni per l'uso**
19 — **Rubrica**
19,30 **Telegiornale**
20,30 **Film**
22,30 **Programmazione notturna**

[illegible] 7

9,45 **The Twilight zone**, telefilm
10,45 **Tg Liguria**, notiziario
11 — **Fai un affare con...**
11,45 **Tg Liguria**, notiziario
12 — **Fai un affare con...**
12,45 **F.B.I.**, telefilm
13,45 **I miei quartieri**, rubrica
14 — **Appuntamento con i tappeti**
18 — **Heart of the city**, telefilm
18,50 **Radici**, sceneggiato
17,55 **Fai un affare con...**
18,25 **Musica e spettacolo**
19 — **I mi[illegible] quartieri**, rb.
19,15 **Tg Liguria**, notiziario
19,35 [illegible] **uomini della Raf**, telefilm
20,30 **Bimmi dove ti fa male**, [illegible]
[illegible] **Motor shop**
23,15 **Appuntamento con l'artigianato**

[illegible]
9,30 **Casa mia**, [illegible]
12 — **Piacere di** [illegible]
14 — **Tirati su**
15 — **Pronto... via!**, videogame
18,[illegible] *Nel corso del programma:* **Andiamo al cinema**
20,10 **Primo piano**
22 — **Special** [illegible] [illegible]
2 — [illegible] **per l'Italia**

[illegible]
14,30 **Videoone**, supermusik
15,30 **Andrea Celeste**, novela
16,30 **Appuntamento con Pina**
17,30 **Cartoni animati**
18 — **Tg flash**
18,03 **Coupon**, rubrica
19 — **Giovanildes**, rubrica
19,30 **Tg sera**
20,30 **Auto della settimana**
21 — **Telefilm**
21,30 **Side out**, rubrica
[illegible] **Programmi non stop**

Telegenova

7 — **Tg notizie regione**
7,30 [illegible]
8,15 **Buongiorno con Cinquestelle**
11,20 **Il cavallo nero**, telefilm
11,50 **Anticipazioni cinematografiche**
12,45 **Telegiornale flash**
13 — **L'angolo della poesia**, rubrica
13,15 [illegible] **sul lavoro**
14 — **Arreda la tua casa**
14,30 **La vetrina delle** [illegible]**figlie**
18,30 **Tè per due**, talk show
[illegible] **Telegiornale regionale**
[illegible] **Diagnosi**
22,30 [illegible] **opinione**, [illegible]
23 — [illegible] **preziosi**
1 — [illegible] **cinematografica**
1,40 **Telegenova non stop**

Telenord

10,05 **I miei quartieri**
10,20 **Cartoni animati**
10,30 **Telegiornale Tn4**
10,45 [illegible]
11 — **Radici II**, [illegible]
12 — **Musica e spettacolo**
12,30 **Telegiornale Tn4**
12,45 **Cartoni animati**
13 — **Beyond 2000**, magazine
14 — **Appuntamento con i gioielli**
16 — **Musica e spettacolo**
16,30 **Documentario**
17 — **Cartoni animati**
17,30 **Musica e spettacolo**
18 — **I miei quartieri**, informazione locale conduce Silvana Bonati

Retemia

9,30 **Casa mia**, contenitore
12 — **Piacere di conoscervi**
14 — **Tirati su**
15 — **Pronto... via!**, videogame
15,15 *Nel corso del programma:* **Andiamo al cinema**
20,10 **Primo piano**
22 — **Special Price show**
2 — **Notturno per l'Italia**

Euro Mixer Tv

12,30 **I miei quartieri**, rubrica
12,45 **Twilight zone**, telefilm
14 — **Fai un affare con...**
18,45 **F.B.I.**, telefilm
19,45 **Liguria news** (22,15)
20,15 **I miei quartieri**, rb.
20,30 **La più bella coppia del** [illegible], rubrica
22,45 **Telesport**, rubrica
0,45 **La soffiata**, film
2.15 **Film**

Telestar

15,30 **I giorni di Bryan**, telefilm
16,30 **Amichevolmente con noi**
18,35 **Detective per amore**, tf.
19,30 [illegible] [illegible]**ggiate le margherite**, telefilm
20 — **Tg 6**
20,30 **Orchidee e sangue**
22,15 **Tg 6**
22,45 **Programmi non stop**

Tv [illegible]

14,15 **Tga**, notiziario
14,30 **Junior Tv**
19,15 **Lo sport**
19,22 **Borsa flori**, rubrica
19,30 **Tga**
20 — **Match music**, rubrica
20,30 **Film**
22,35 **L'opinione**, rubrica
22,40 **Tga**, notiziario
23 — **Incontri**, attualità
23,30 **Match music**, rubrica

Primocanale

7 — **Circuito Junior Tv**, cartoni animati, telefilm, documentari, giochi e rubriche per ragazzi
11 — **Marianna**
12 — **Spazio aperto Cigi**
12,25 **Controsalotto spettacolo**
14 — **Portobello road**
18 — **Market**, commerci[illegible]
17 — **Circuito junior tv**
18 — [illegible]
20 — **Spazio aperto**
20,30 **Primogiornale**
20,45 **Controsalotto**
22,30 **Al lupo al lupo**, rubrica
24 — **Arcobaleno**, rotocalco
0,15 **Primogiornale**

Telecupole

7,30 **Tg 4** (19,27 - 22,30)
8,30 [illegible] **Italia**, musicale
12 — **Romagna mia**, musicale
13 — **Musica e spettacolo**
13,30 **Crazy dance**, musicale
17,15 **Wilma e... contorni**, rubrica
[illegible] **Tè per due**, talk show
20 — **Solo musica italiana**
20,30 **Diagnosi**, talk show
24 — **Programmi non stop**

Eventuali errori o variazioni nei programmi sono causati dalle non tempestiva comunicazione da parte delle emittenti.

Chiesa e Zenga super: domani a Torino grande sfida alla Juve

Dalla Samp corsara a S. Siro una bella dedica a Bellucci

GENOVA. Vittoria a sorpresa, giusta. Dedicata a Claudio Bellucci, che si sta riprendendo alla grande dopo l'operazione alla milza di martedì. I blucerchiati mercoledì si sono dimostrati superiori all'Inter alla luce successi di Lazio, Roma Vicenza, grazie a questi tre punti, Mancini & C. riescono a tenersi in per l'Uefa.

Ieri pomeriggio a Bogliasco grandi feste per Zenga e Chiesa, i principali protagonisti del 1-0 di S. Siro. «Non voglio che si parli di me come di un esempio - ha detto il portiere - dopo 7 mesi di sacrifici necessari per guarire dall'infortunio al legamento, è logico fame di calcio. E io ho troppa voglia pallone. Ora vivo alla giornata, senza pensare al futuro. Le offerte di Moratti? Fino al 30 giugno sono tesserato per la Samp e penso esclusivamente alla mia squadra. Poi si vedrà. Potrei tornare all'Inter, magari Mantovani mi conferma, potrei trovarmi un'altra sistemazione in Italia o all'estero. Potrei smettere. Si vedrà. Ma il chiodo fisso di queste ore si chiama Juve. Sarebbe bello fare uno scherzetto pure ai bianconeri».

Chiesa è già proiettato verso su domani: «Vincere a Milano è stato importante ma con la Juve sarà diverso, più difficile. Sì, di aver segnato un bel gol a Pagliuca: d'altra parte Bergomi mi aveva chiuso tutti gli spazi e l'unica soluzione era provare quel tiro lì. è andata bene». Ora il bomber Mignanego raggiunto quota 18 reti, due lunghezze da Signori e Protti e una dalla 19 di Vialli nell'anno dello scudetto. «Per me era importante superare i 14 gol, quanti ne avevo segnati nelle ultime due stagioni, a Modena e a Cremona. Un grosso merito, tuttavia, a tutti i compagni che ogni domenica mi servono assist perfetti: da Ballerì a Seedorf, da Mancini a Mihajlovic». Felicissimo anche Eriksson, che a Torino dovrà però fare a meno dello squalificato Karembeu («Gli sparato, dopo che si è fatto ammonire stupidamente»). Ancora il tecnico: «Voglio cambiare possibile un modulo che funziona - ha detto il tecnico - e quindi al posto di Christian rientrerà dall'inizio Seedorf».

Damiano Basso

Enrico Chiesa, match-winner a S. Siro

VIVICITTA'

Domenica gran podismo

Genova ospita domenica la tredicesima edizione di «Vivicittà», manifestazione organizzata dall'Uisp nazionale. Si correrà a Ge- come in altre 39 città italiane, e straniere. Il percorso misura 12 km, di cui 4 validi come prova non competitiva: partirà da villa Gentile per passare da via Pisa, corso Buenos Aires, piazza De Ferrari e ritorno a villa Gentile passando da corso Italia. Per la prova genovese il favorito è il keniano James Songok, e saranno tutti i migliori podisti liguri con Valerio Brignone a far la parte del leader ligure vista l'assenza di Marco Apicella per infortunio. In campo femminile ci saranno le azzurre marcia Sonia Nuocienti e Simona Viola, e la ligure Nadia Semeria che ha recentemente ottenuto ottimi risultati. Le iscrizioni si ricevono presso la sede provinciale dell'Uisp Genova in via Ponte Reale o telefonando allo 010/247.14.63. Le iscrizioni per la gara si ricevono fino a domani, mentre per quanto riguarda la non competitiva c'è tempo fino alle 9,30 di domenica. Partenza da Villa Gentile alle 10.30. **[m. no.]**

Pallanuoto: ultimo atto, Bogliasco spacciato?

In A1, Pescara e Roma verso le finali-scudetto

Vittoria ampia del Pescara sulla Florentia (15-9) e con un solo gol di scarto della Roma sul Paguros (15-14): i due recuperi infrasettimanali di A1 hanno riservato sorprese, confermando che la griglia di accesso ai playoff (inizio lunedì prossimo) è praticamente già disegnata: primo Posillipo (p. 45), secondo Pescara (44), terza Roma (42) e quarta Florentia (40).

L'ultima giornata di regular season, domani, non dovrebbe più sconvolgere questo L'unico interrogativo è legato alla seconda squadra, oltre al Modena, che dovrà scendere in A2. Ma anche in questo caso la situazione è delineata: il Real Casevacanza Bogliasco dovrebbe vincere allo Scandone col Posillipo e sperare al contempo in un passo falso del Brescia a Catania, avversario il Paguros. I lombardi nell'isola potrebbero anche perdere, ma che i bogliaschini in trasferta con i campioni d'Italia, sotto gli occhi «attenti» di tutti... Più tato la prima ipotesi: semifinali playoff Posillipo-Florentia e Pescara-Roma, Modena e Bogliasco in A2. Gli arbitri dell'ultimo turno: Ricci e Capodicasa per Posillipo-Bogliasco, Maggiolo e Petronilli per Florentia-Catania, Doni e Auriemma per Paguros-Brescia, Picchetto e Bianchi per Anzio-Modena, Ciaro e Melis per Recco-Pescara, Merola e Saminarco per Como-Roma, Grilli e Zerbini per Savona-Ortigia. **[g. s.]**

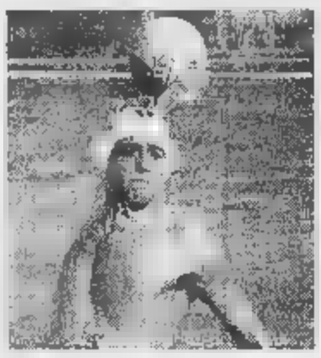

Il Pescara nel recupero ritrovava Bovo

Ciclismo amatoriale

Il Trofeo Leggeri di «gran fondo»

RIVA LIGURE. E' in programma domenica, organizzato dall'Udace in collaborazione con il Velo club Riva Ligure, il 1° Trofeo Luigi Leggeri, gara di gran fondo sulla distanza di 165 chilometri. Il via alla gara, alla quale hanno già aderito numerosi gruppi sportivi, è fissato per le 8 in piazza Ughetto. Decisamente selettivo il percorso che dopo i passaggi da S. Stefa- Mare, S. Lorenzo al Mare Imperia presenta le scalate del Colle S. Bartolomeo e del Colle d'Oggia (m 1207). Dopo l'attraversamento di Montalto i corridori affronteranno Langan (m 1176), prima di raggiungere Pigna ed Apricale. Quindi nuova asperità con il Passo Ghimbegna (m 921) prima dell'arrivo a Riva. In programma anche, per coloro che non sono ancora in piena forma, un percorso ridotto 95 km con punto centrale il Colle d'Oggia. Numerosi i premi a disposizione dalla società tra i quali, per tutti i partecipanti, un oggetto-ricordo consistente in un girocollo filigrana. **[m. no.]**

JØTUL of Norway
Dalla Norvegia stufe e caminetti in ghisa
Esperienza e qualità da oltre 140 anni
Saremo presenti a Cairo Montenotte alla 2ª EXPO DELLE BORMIDE dal 12 al 21 aprile
granero
FINALE LIGURE (SV) • Via Calvisio (ang. Via Paradiso) • Tel. 019/601308

VOGLIO SCOPRIR L'AMERICA
Vittorio Zucconi
Le città del sogno
viaggio nelle metropoli americane

Con la forza travolgente di una cinepresa Vittorio Zucconi accompagna tra grattacieli e vicoli di angiporto, tra violenza e tenerezza, in questo grande film sulle città americane, per un viaggio divertente, ma obiettivo, attraverso il «sogno» delle metropoli Usa.
Le città del sogno
di Vittorio Zucconi
collana «Problemi di attualità»
pp. XIV-182
con 15 tavole a colori
L. 25.000
I LIBRI DE LA STAMPA
Gli abbonati a «La Stampa» hanno diritto a uno sconto del 20% acquistando il volume presso il Salone di via Marco Polo 80 a Torino o inviando un assegno all'Editrice La Stampa, Ufficio «Edizioni Librarie», via Marenco 32, 10126 Torino, fax 666 306.
I VOLUMI DE «LA STAMPA», DISTRIBUITI DA RCS LIBRI E GRANDI OPERE, SONO IN VENDITA NELLE MIGLIORI LIBRERIE.

INFORMAZIONE PUBBLICITARIA
ESERCIZIO CONVENZIONATO
Kodak EXPRESS
KODATEL
Che valore dai ai tuoi ricordi più cari?

Al giorno d'oggi, la parola d'ordine è: **risparmiare**. Facile parole, poi, nei fatti, ci ritroviamo a spendere poco per ritrovarci con un pugno di mosche. Guardiamo ad esempio il nostro settore: **la fotografia**.
Dappertutto vediamo insegne e depliants che promettono le foto per poche lire. Subito ci congratuliamo con noi stessi per avere trovato i più onesti del mondo. poi , col passare del tempo, ci pentiamo di avere affidato i nostri ricordi a un laboratorio qualsiasi: i colori sbiadiscono, i negativi si rovinano col tempo, spesso ci consegnano tutto in un sacchetto anonimo, senza neppure una busta (per non parlare di un albumino). Paghiamo poco, ma paghiamo tutto: anche le foto sfocate, mosse o addirittura quelle scattate per sbaglio, al pavimento o al soffitto.
Tutto questo non accade al **cliente FOTOSHOP**, perché questo marchio è garanzia di **qualità**, **servizio** e **risparmio**. Fin dalla nostra nascita commerciale, noi abbiamo aderito al
KODAK EXPRESS. Il più costoso e severo servizio di **controllo qualità** per minilaboratori.
Questo significa non solo **foto più belle**, ma anche chimici e attrezzature sempre in ordine che garantiscono la **perfetta** conservazione di stampe e negativi nel tempo.
Da noi ricevete le stampe dentro una **elegante busta** assieme ai negativi, a tutti i clienti viene consegnato un **albumino** senza sovrapprezzo e le foto sfocate o mosse vengono lasciate **fuori** dalla busta e non sono conteggiate nel prezzo.
Ma c'è di più...
Al nostro cliente consegnamo gratuitamente la **FOTOSHOP FIDELITY CARD**, una tessera personalizzata che lo identifica per mezzo di un codice a barre, così il nostro **computer** segue passo per passo ogni lavorazione, garantendo la **sicurezza** che ognuno riceva sempre le proprie foto, controlla che niente venga dimenticato e tiene conto della spesa di ogni singolo cliente, assicurandogli **omaggi e promozioni** senza che questi debba conservare scontrini o bollini.
Così il nostro cliente rimane soddisfatto e **risparmia 10 al 15%**. Per sapere come, speditici il tagliando (anche via fax).

Sviluppo e stampe in 30 minuti
Fototessera in 1 minuto
Sviluppo diapositive e stampa
Riversamento su video 8mm
Ingrandimenti da negativo
Riproduzione e restauro fotografie
Riparazione apparecchi e obiettivi
Servizio FAX

La Monferrina di Novaro e Massone rinuncia alla A all'ultimo istante

Balon: al via con un forfeit

Sabato e domenica la prima giornata, in lizza solo [illegible] squadre: subito riposo forzato per l'Imperiese campione d'Italia. Sciorella e Dotta restano i favoriti, scatta anche la

Alberto Sciorella, campione uscente

«Campa balon». Per oltre cent'anni questo grido ha segnato l'inizio della stagione pallonistica. E domenica alle 15,30 si parte con lo stesso entusiasmo di sempre, per la 72a edizione del campionato di serie A. Nove squadre al via, col sogno di cucirsi il tricolore sul petto. Non ci sarà la Monferrina di Vignale Monferrato, [illegible] coppia tutta ligure Novaro-Massone, che ha rinunciato a soli [illegible] giorni dall'inizio, a partecipare alla massima serie. Il forfeit ha purtroppo rovinato la gran festa che tifosi e dirigenti avevano preparato per i neocampioni d'Italia dell'Imperiese, i quali avrebbero dovuto debuttare proprio ospitando la Monferrina.

«Il campionato [illegible] avanti lo stesso - ha detto il segretario generale della Fipe, Romano Sirotto - anche se dovremo effettuare [illegible] turno di riposo». Così domenica lo sferisterio di Dolcedo sarà chiuso, salvo un'amichevole (improbabile) che le due quadrette potrebbero disputare sul terreno imperiese, previa autorizzazone della [illegible] greteria generale. Dunque il campione d'Italia Albertino Sciorella dovrà aspettare ancora dieci giorni prima di cimentarsi in campionato: avverrà a Ceva contro la Deterplast di Arrigo Rosso e Livio Tonello.

Delle liguri, debutta domani alle 15,30 ad Alba la Pro Pieve di Teco di Marco Pirero. Il portacolori imperiese andrà a sfidare nel «tempio del balon», il «Mermet», l'Albese di Ivan Terreno. Domenica invece a Spigno Monferrato i gialloverdi di Flavio Dotta se la vedranno con la Taggese di Mariano Papone. Gli ospiti saranno ancora privi di Riccardo Aicardi, che sta facendo riabilitazione a un piede a seguito di un'incidente occorsogli l'estate [illegible].

A Cuneo la quadretta biancorossa di Giuliano Bellanti, che risente ancora di un forte dolore all'inguine, [illegible] in campo contro la Deterplast di Arrigo Rosso e Livio Tonello. A Magliano Alfieri l'Hotel Royal di Dogliotti invece riceverà la Banca Credito Caraglio di Molinari. La sottantaduesima edizione [illegible] massimo campionato si presenta molto equilibrata, anche [illegible] la quadrette da battere, secondo gli [illegible] ai lavori, sono la Pro Spigno di Dotta, che è notevolmente rinforzata [illegible] l'arrivo del terzino Raimondo (l'anno scorso a Vignale Monferrato), e l'Imperiese. Tra le outsider la Pro Pieve di Pirero, con Roberto Ghibaudo «spalla», e la Banca Credito Caraglio di Molinari e Dodo Rosso. Se riuscirà a recuperare Bellanti, tra le prime 4 potrebbe [illegible] anche l'Ipersidis guidata dal d.t. savonese Walter Beretta.

Domani alle 14,30 parte invece il campionato cadetto. Al via 11 formazioni, che potrebbero diventare 12 se il consiglio accetterà in [illegible] la Monferrina. Tre le liguri ai nastri di partenza: Agnesi Imperia, Amici del Castello e Spec Cengio. L'Agnesi debutterà sul proprio campo col Valverde Cortemilia, mentre gli Amici del Castello esordiranno in trasferta domenica sul campo [illegible] Manzo. Per il Cengio infine debutto casalingo [illegible] la Banca Credito Caraglio.

[illegible] Pizzorno

Boccette: questa sera un turno probabilmente decisivo per i «playoff»

Il derby sulla strada del «Carla»

La capolista della serie A è a Diano con il Lady

Penultima serata dell'interprovinciale: in A e nei 4 gironi di B è il momento dei verdetti per l'accesso alla fase finale.

Serie A. Il Carla Imperia (p. 66), al comando grazie ad [illegible] strepitoso girone di ritorno, è ospite del Lady Diano Marina (42). Il Cin Cin Borghetto (63), immediato inseguitore, è atteso dal Cavalluccio Pietra (55) [illegible] La Boccia Carcare (60), terza, [illegible] il turno di riposo. Altro confronto interessante è Berfi's Bordighera (53)-Lorenzo Vado (60) in un turno completato da Pontevecchio Pietra (53)-Haiti Loano (50) e Boboba Imperia (40)-Dif Ilda Savona (57).

B1. Le due leader, Ariston I e Cavalluccio (81) sono impegnate rispettivamente con Giardini I (64) e Cin Cin II (78). Le altre: Bar De Nei (30)-Circolo Ricreativo [illegible] (50); Como Loano (77)-Roma I Finale (60); Italia Borghetto II (28)-Haiti Loano (57) e Garden II (55)-Odissea (59).

B2. Non [illegible] rivali [illegible] Moneta Albenga (83) che attende il Pontevecchio (54). Le altre: Giardini [illegible] (73)-Circolo Ricreativo I (48); Sanremo Albenga (44)-Berfi's (33); Carla (62)-Lady (39); Ariston II (71)-Cin Cin I (71) e Italia Borghetto I (67)-Garden I (75).

[illegible] Il S. Isidoro Savona (88), saldamente al comando, è ospite dell'Arci Sciarborasca (61). Le altre: Lorenzo Vado (59)-II Usl II (71); Black Bull Spotorno (58)-S. Genesio I (50); Merlo Cogoleto (26)-Agoms (70); Dif Ilda (75)-Polisportiva [illegible] (50) e Italia Cogoleto I (48)-Quiliano (54).

B4. Il girone per tradizione più equilibrato offre Zinolese (73)-Dif Maura (40); Polisportiva I (60)-Italia C. II (74); Sport F. (74)-Roma II (27); Splendor (67)-Sport Sv (36); II Usl I (66)-B. Bull II (73) e S. Genesio II (55)-Boccia (75). [g. o.]

Domani partono i cadetti, La Cava & C. tra i favoriti

Pallanuoto: l'Imperia per una B da primattrice

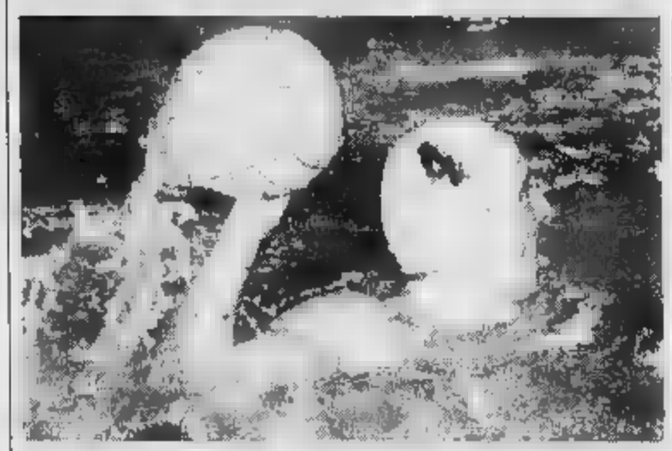

La Cava, dopo una lunga carriera in A1 nel Savona, è l'uomo-faro dell'Imperia

IMPERIA. Dopo [illegible] lunga attesa, è finalmente al [illegible] il campionato di serie B che vedrà protagonista la Rari Nantes Isnardi di Imperia. Domani i biancazzurri saranno impegnati in un turno d'esordio che non si annuncia facile, a La Spezia contro il Marisport. La Rari, fallito di un soffio l'obiettivo promozione nella scorsa stagione, ha notevolmente cambiato il proprio assetto tecnico, affidando la squadra a Paolo Iarossi e rinunciando all'apporto di Onofrietti, passato al Savona.

Il «sestetto» imperiese parte tutt[illegible] i favori del pronostico, e comunque per dare filo da torc[illegible] a squadre almeno sulla carta più valide.

Forti di [illegible] vivaio in costante crescita qualitativa, i biancazzurri del presidente Todiere contano su elementi di esperienza [illegible] come Claudio Prati, ventisettenne portiere, Luca La Cava, [illegible] anni e per 10 anni capitano del Savona in A1, e Stefano Di Noia, difensore di qualità, e su molti giovani, che tuttavia hanno già accumulato molte presenze in prima squadra, e garantiscono un bagaglio di potenzialità da non sottovalutare. Tra loro spiccano l'attaccante Paolo Trescino, i centrovasca Flavio Striano e Daniele Zini, e il centroboa Paolo Milani, classe '77.

I dirigenti puntano a una stagione di vertice, [illegible] non nascondono di temere alcuni avversari: «Arenzano e Marneli, in teoria, paiono in grado di puntare con decisione alla A2, e potrebbe costituire una sorpresa proprio il Marisport, la squadra della Marina Militare che può schierare giocatori di altri club alle prese con gli obblighi di leva. Il primo match non sarà certo una passeggiata: l'avversario è valido e per noi [illegible] pratica sconosciuto». [l. a.]

La capolista domenica sul campo della S. Cecilia

Secondo: per la Taggese promozione ad Albisola?

Sarà un'impresa difficile, ma la Taggese tenterà di staccare con due giornate d'anticipo il biglietto per la «prima». I giallorossi sfideranno infatti [illegible] trasferta il S. Cecilia, rivale che potrebbe ritardare la matematica promozione della Taggese. Pignotti recupera Panizzi, ma [illegible] nosce le difficoltà che incontrerà ad Albisola: «Per la S. Cecilia è l'ultima occasione per sperare almeno nella seconda piazza, e cercherà di batterci».

Il Camporosso intanto ha riconquistato il secondo posto, e per mantenerlo deve liquidare il Celle. Appuntamento impegnativo anche per il Pontedassio, che riceve il S. Lorenzo. La squadra [illegible] Giordano deve [illegible] tituire il portiere Comiotto, ma spera di battere i «cugini», a loro volta decisi a chiudere bene il campionato.

Dolcedo saggerà il valore del Magliolo: a Pietra i lilla dovranno rinunciare a Monteanni e si affideranno all'estro di Pagano e all'esperienza di Ranise per ottenere un risultato positivo. Ultimi sforzi per la Riviera, che sta chiudendo una stagione sfortu[illegible]ata. Gli iridati, [illegible] sull'orlo [illegible] tratro, si giocano le ultime chance col Pontelungo. [l. a.]

AZZURRAMIX

Da Crai la qualità si dà per scontata.

Dal 10 aprile al 23 aprile in tutti i punti vendita Crai, tanti prodotti di marca ad un prezzo scontatissimo.

Pasta Agnesi
KG. 1
L. 1.750

Svelto Liquido*
LT. 1,5
L. 2.890

Fustino Bio Presto*
KG. 4
L. 9.950

Prosciutto cotto Parigi
Pelo
L. 1.840

[illegible] Olio d'Oliva
gr. 160 x 2
L. 4.290
L. 13.406 al Kg

Candeggina [illegible] normale*
LT. 1
L. 890

Acqua S.Pellegrino frizzante
LT. 1,5
L. 720
L. 480 al LT.

Birra Heineken
cl. 66
L. 1.590
L. 2.409 al LT

Bitter S.Pellegrino
cl. 10 x 10
L. 5.690
L. 5.690 al LT

Ciliege di Lida Locatelli
gr. 150 L. 3.330 1 pz
L. 6.660 3pz.
da L. 22.200 al Kg a L. 14.880 al Kg

Caffè Lavazza [illegible] Rossa
gr. 250 x 2
L. 7.140
L. 14.280 al Kg

Biscotti Accornero Campiello
gr. 350
L. 1.540
L. 4.440 al Kg

[illegible]
gr. 200
L. 2.790
L. 13.950 al Kg

CRAI
SUPERMERCATI E MERCATI ALIMENTARI.

* Per l'uso seguire le istruzioni riportate sulle confezioni.

Fino ad esaurimento scorte. I prezzi di vendita possono non coincidere solo in caso di errore o di modifica delle leggi fiscali

I due mo
Gaun Versace
VERSACE
YELLOW JEANS
WOMAN
VERSACE
GREEN JEANS
MAN
GIANNI VERSACE

E' arrivato *Vito*. Il nuovo veicolo Mercedes-Benz.

Nuova Classe E

Nelle versioni Classic, Elegance e Avantgarde.

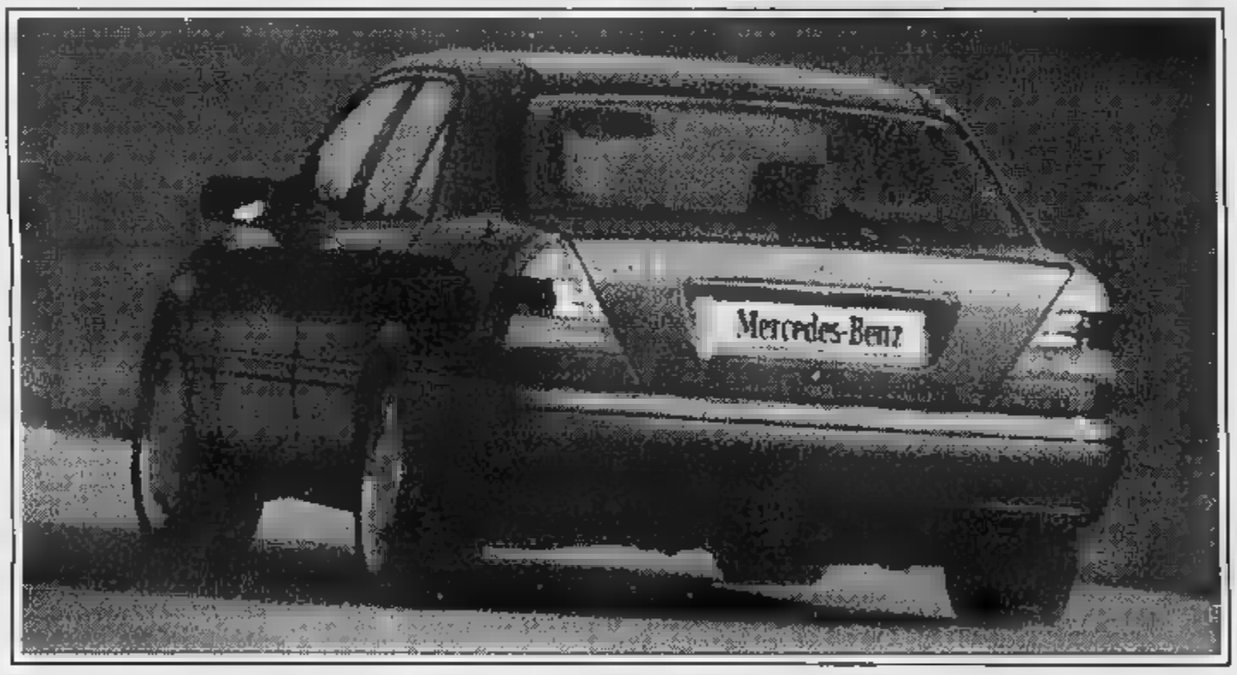

Nuova Classe C Kompressor 2000 cm³ da 180 CV. Turbo-diesel da 150 CV.

DISPONIAMO DI ALCUNE VETTURE AZIENDALI DI ALTISSIMO INTERESSE KM ZERO E SEMESTRALI

C 180 Elegance full optionals - **C 200 Benzina** - **C 200 Coupé** Fatturabili

In prova da

GINO S.P.A.

CUNEO - Tel. (0171) 410.777 - Fax (0171) 412.740

ALBA - Tel. (0173) 442.225 - Fax (0173) 362.132

ASTI - Tel. (0141) 274.912 - Fax (0141) 274.365

AUTONOVANTA S.P.A.

ALBENGA - Tel. (0182) 21.100 - Fax (0182) 21.026

SAVONA - Tel. (019) 86.22.20 - Fax (019) 86.00.17

Per la pubblicità su
LA STAMPA
PK
publikompass
17100 Savona
Piazza G. Marconi 3/5-3/6
Tel. (019) 814.887-811.182
16121 Genova
Via C. R. Caccardi 1/14
Tel. (010) 540.184-592.560

LA STAMPA
SAVONA
E PROVINCIA

LA STAMPA "In"
Savona
via Rio Galletto 3
Zona PAIP
Tel. 26.39.10

Venerdì 12 Aprile 1996 sv 37

Redazione: Savona, p. Marconi 3/6, tel. 80.20.81 - Stampa In, tel. 26.39.10

Primo sopralluogo del perito del pm nel palazzo di via Ratti devastato dallo scoppio. Partono gli «avvisi»?

Una falla nel tubo del gas e poi è scoppiato l'inferno

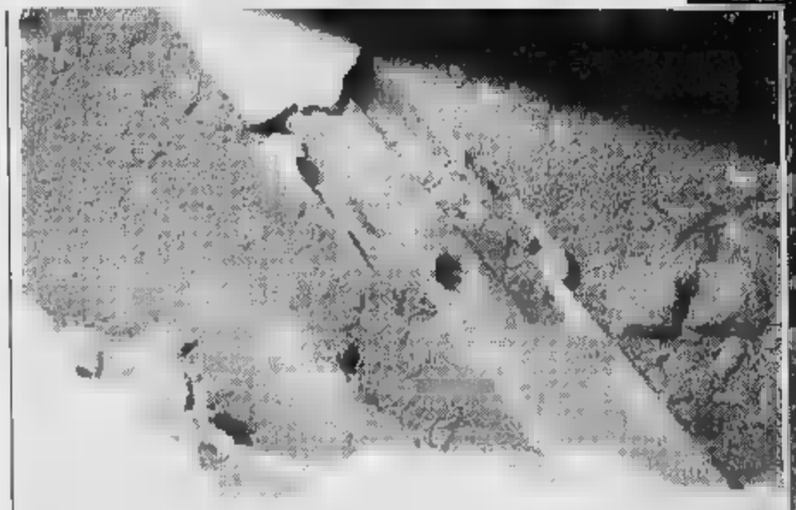

A destra il cortile del palazzo di via Ratti devastato dall'esplosione; sullo sfondo, coperti da un lenzuolo, i corpi dei due muratori piemontesi. A sinistra il tubo del gas forato da un martello pneumatico

SAVONA. Sul fondo del vano ascensore dello stabile al 9 di via Ratti sporge un tubo in piombo, incamiciato entro uno più grande in eternit. Da qui sarebbe partito tutto.

Il possibile replay. Sono le 11,30, i due operai stanno lavorando (da martedì scorso) allo scasso che conterrà i nuovi tubi in acciaio, per collegare (per 12 metri) la colonna montante che porta il gas negli appartamenti alla rete cittadina. Gli uomini sono nell'atrio, a fianco del vano ascensore, prossimi al cortile interno.

S'accorgono che in un punto del tubo vecchio c'è un foro, rappezzato con un blocchetto di cemento. Una "toppa" che forse proprio loro, con il martello pneumatico, le vibrazioni, hanno indebolito. Tra poco suonerà mezzogiorno, l'ora di pranzo. Uno dei due esce, in cerca di cemento a presa rapida: bisogna ripararlo, quel foro. Ma il cemento non si trova.

L'operaio ritorna nell'atrio. Sono le 11,50. La «toppa» cede, il gas scorre nella camicia di eternit, risucchiato dal vano ascensore, che funge da canna tirante, come fosse un camino. Il gas invade la gabbia dell'ascensore, si concentra. Qualche piano più su, Giuseppe Lazzara pigia il bottone di chiamata, entra nella cabina, l'ascensore parte.

Il fato concede qualche secondo, poi l'esplosione. Il gas infiammato, imbrigliato, si espande dove può. L'onda d'urto si sfoga soprattutto nell'atrio, dove ci sono gli operai, che vengono investiti, scagliati nel cortile. Uccisi.

Domande. Di chi è la responsabilità di quel foro nel vecchio tubo rappezzato col cemento? Chi o cosa hanno innescato l'esplosione, la scintilla? Proprio su questi quesiti sta lavorando il pm Franco Greco, che ha nominato consulente l'ingegnere Alberto Albert di Genova.

La magistratura ha acquisito anche tutta la documentazione inerente i precedenti lavori eseguiti in quel condominio. Dice l'amministratore, Marcello Salvati: «Dal '90 ad oggi abbiamo fatto riparare il tetto e sono state sistemate le condotte fognarie nell'atrio». Quest'ultimo intervento l'avrebbe effettuato una nota impresa savonese.

Da Palazzo di giustizia è tutto. Ieri sulla porta dell'ufficio di Greco è rimasto perennemente affisso il cartello «Indagini in corso». Quando poi il pm è spuntato, la situazione è rimasta immutata. «Non posso dire nulla». Unica risposta: «Non ci sono avvisi di garanzia». Finora. In via Ratti intanto si contano i danni. «Almeno un miliardo e mezzo», dice Salvati. Il palazzo è assicurato sino a 7 miliardi: «I condomini saranno risarciti di tutto». L'amministratore precisa che la sostituzione dei tubi «era stata imposta dall'Italgas, a spese proprie». E l'odore di gas sentito negli ultimi giorni? L'Italgas dice di aver ricevuto segnalazioni. Salvati teme il vincolo del segreto istruttorio.

Quest'ultimo aggiunge soltanto: «Potava venire giù tutto il palazzo, se non ci fossero state ad ogni piano aperture sull'esterno, valvole di sfogo sul cortile».

Fabio Pozzo

Altri servizi a pagina 39

«Sopravvissuto per miracolo»

Prigioniero nell'ascensore in fiamme

SAVONA. E' la storia di un sopravvissuto. Giuseppe Lazzara, 46 anni, uno dei condomini di via Ratti, ha visto la morte in faccia e se può raccontare i drammatici momenti dell'esplosione sicuramente deve ringraziare il suo angelo custode.

Era nell'ascensore quando c'è stato lo scoppio. Ha rischiato di rimanere imprigionato in una cabina avvolta dalle fiamme e piena di gas. «Non avrebbe avuto scampo» dicono i pompieri. Per sua fortuna, però, l'ascensore che subito dopo lo scoppio ha subito una tremenda accelerazione verso l'alto, si è fermato proprio all'altezza del pianerottolo. Con una spallata Giuseppe Lazzara ha aperto la porta e si è salvato.

Ora è ricoverato nel reparto di dermatologia. Ha ustioni al volto di primo e secondo grado. Guarirà in quindici giorni.

«E' una fortuna poter raccontare quello che è successo - dice -. Sono entrato nell'ascensore. Ho premuto il pulsante e la cabina è incominciata a salire. Ero ormai al secondo piano quando ho sentito un forte odore di gas. Ho pensato "spero di arrivare al pianerottolo". E' successo in pochi attimi. L'esplosione, quindi una fiammata.

Prosegue Giuseppe Lazzara: «Istintivamente mi sono protetto la faccia con le mani. Grazie al cielo la porta dell'ascensore era stata scardinata. Così è bastata una violenta spallata per aprirla ed uscire sul pianerottolo. Altrimenti sarei rimasto imprigionato nella cabina. Subito non mi sono reso conto di aver riportato ustioni. Ho pensato soltanto a portare in salvo mia moglie e mio padre che era sotto choc ed è stato poi precauzionalmente ricoverato in ospedale». Giuseppe Lazzara si è prodigato anche ad aiutare gli altri condomini ad uscire dal palazzo. Soltanto quando tutti gli abitanti dell'edificio sono stati portati in salvo, si è fatto accompagnare al San Paolo.

Intanto sono state ricomposte nell'obitorio di Zinola le salme di Paolo Maccanti, 36 anni, e di Mario Nicoletti, 57, gli operai piemontesi uccisi dallo scoppio. In città sono arrivati i loro familiari, alcuni dei quali sono stati subito interrogati dalla polizia. Domani sarà eseguita l'autopsia disposta dal sostituto procuratore della Repubblica, Franco Greco. I funerali non sono stati ancora fissati, ma non è escluso che possano svolgersi già domenica o al più tardi lunedì. Le famiglie degli sfortunati operai attendono il benestare dell'autorità giudiziaria.

Mario Nicoletti, 57 anni, e Paolo Maccanti, 36, gli operai morti nello scoppio

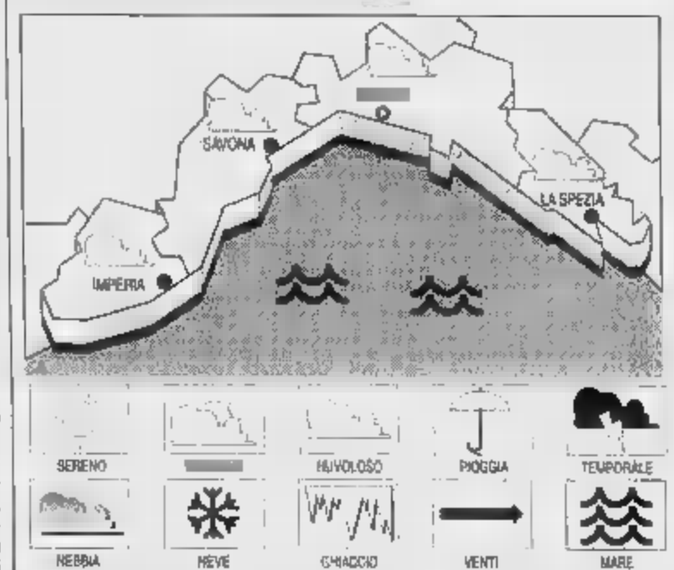

TEMPO PREVISTO PER OGGI. Nuvolosità diffusa con locali schiarite di primo mattino, vento moderato, mare mosso, temperatura stazionaria.
TENDENZA DOMANI. Estrema variabilità con passaggi nuvolosi e schiarite, vento moderato, mare mosso, temperatura senza rilevanti variazioni.
RILEVAZIONI DI IERI. Temp. del mare 15° C, umidità relativa 75%, vento Sud-Est 15-20 km/h, mare mosso, cielo nuvoloso, pressione bar. 1005 mbar (in diminuzione).

TEMPERATURE DI IERI

Genova	max 17	min 12
Savona	max 17	min 12
Imperia	max 16	min 12

UN ANNO FA A IMPERIA
Max: 16; min: 11; temp. mare 15

Il sole sorge alle 6,49 e tramonta alle 20,08. La **Luna** si leva alle 2,32 e cala alle 13,11.

Dati gentilmente forniti dall'Osservatorio meteorologico del Comune di Imperia e dal Centro Meteo Mursia di Portofino.

SY.S.COM. OPEN
System Service Communication Open
La System Service Communication Open si pone nei confronti del cliente come unico autorevole interlocutore, capace di risolvergli tutti i problemi connessi all'informatizzazione:
•consulenza organizzativa EDP per la realizzazione di un Sistema Informativo completamente integrato;
•corretta definizione e fornitura dell'Hardware e dei pacchetti applicativi per la gestione aziendale;
•adeguato addestramento del personale;
3 VALIDI MOTIVI PER SCEGLIERCI
ESPERIENZA Operiamo da anni come fornitori di hardware, software e servizi
PREZZI Alti volumi di acquisto ci consentono di avere prezzi vantaggiosissimi.
CONSULENZA Scelta dei prodotti giusti per ogni esigenza
ASSISTENZA Hardware e Software
QUALITÀ Prodotti selezionati fra le migliori marche.
GARANZIA Tutti i prodotti sono garantiti per almeno 12 mesi.
SYSTEM SERVICE COMMUNICATION OPEN srl
17031 ALBENGA (SV) - Piazza Marconi, 1 - Tel.(0182)54.32.71 (2l.r.a.) - Fax 54.36.69 - 55.55.01
IBM EPSON hp Microsoft athena NOVELL
ad hoc
la piattaforma applicativa gestionale
Programma di gestione Aziendale
mono/multiutente, multiaziendale, multiesercizio, multimagazzino.
Possibilità di personalizzazioni
POSSIBILITA' DI SOSTITUZIONE DEL VECCHIO PROGRAMMA GESTIONALE A CONDIZIONI ECONOMICHE MOLTO VANTAGGIOSE
ALTRE APPLICAZIONI Gestione Agenzie Viaggi CAD - Alberghi - Studi legali Agenzie immobiliari
CORSI DI INFORMATICA DI BASE E AVANZATI
contabilità magazzino corrispettivi solleciti vendite ordini clienti fornitori scadenziario bilancio fatturazione elettronica piano dei conti agenti e clienti D.O.S. paghe

Stamane a Palazzo Nervi conferenza sui problemi socio-economici

Provincia da profondo Sud

Le statistiche mettono a fuoco la crisi del Savonese. I residenti sono scesi da 303 a 283 mila
Molti giovani abbandonano la scuola e vanno ad accrescere il numero dei disoccupati

SAVONA. Calo demografico, disoccupazione, abbandoni scolastici. Questi gli allarmanti fenomeni sociali che stanno dilagando in provincia di Savona. Per affrontare il progressivo fenomeno di degrado socio-economico questa mattina è prevista una conferenza a Palazzo Nervi cui prenderà parte anche l'assessore regionale al Lavoro, Mario Margini.

Le statistiche dell'Amministrazione provinciale inducono all'ottimismo. Dal 1980 ad oggi i savonesi si sono ridotti da 303 mila a poco più di 283 mila. Il calo è stato particolarmente marcato nel capoluogo, che è scivolato da 80 a 64 mila abitanti. Il calo demografico si è esteso negli ultimi anni anche in Finalese e alla Val Bormida mentre il comprensorio di Albenga conserva un saldo anagrafico positivo.

La perdita di abitanti si riflette naturalmente anche sulla popolazione scolastica, che in pochi anni ha subito una flessione del 12 per cento. Il fenomeno è più accentuato negli istituti tecnici che nei licei. Molto forte il dato sugli abbandoni scolastici dopo il primo anno delle superiori. Negli istituti tecnici i giovani che rinunciano agli studi sono più del 50 per cento.

La situazione del lavoro è drammatico. A livello delle province del profondo Sud, almeno a giudicare dai dati diramati dall'Ufficio del lavoro. I disoccupati lo scorso novembre avevano toccato il massimo storico di 23 mila 400. A dicembre tuttavia erano scesi a 22 mila. A gennaio si è verificata un'ulteriore flessione (21 mila) e a febbraio un crollo verticale a quota 19 mila 700. Una volta all'anno, infatti, il Collocamento verifica i requisiti degli iscritti. Alla luce di tali risultati la Provincia sta predisponendo un programma di formazione professionale e di iniziative che dovrebbero favorire l'occupazione giovanile. Al dibattito prenderanno parte esponenti del sindacato e dell'impresa. **[e. b.]**

L'assessore Donatella Ramello

«Salviamo l'istituto nautico»

Provincia, Comune e sindacati chiedono un rinvio della fusione

SAVONA. Comune e Provincia chiedono un anno di proroga per il Nautico. Ieri mattina a Palazzo Nervi si è svolto un vertice fra i segretari di Cgil, Cisl e Uil, l'assessore provinciale Donatella Ramello, l'assessore del Comune Luciano Maiolo e il sindaco di Quiliano, Fulvio De Lucis per discutere il piano di razionalizzazione presentato dal provveditore agli Studi.

La riunione si è protratta per circa tre ore. Al termine dell'incontro gli enti locali e i sindacati hanno deciso di chiedere al provveditore Gennaro Javerone di rinviare ancora una volta l'accorpamento del «Leon Pancaldo».

L'istituto nautico è già stato «graziato» negli ultimi anni ma il numero esiguo degli iscritti aveva indotto il provveditore ad ipotizzare un accorpamento della scuola all'Itis. Immediata la mobilitazione degli enti locali e delle istituzioni savonesi. Il Consiglio scolastico provinciale di fronte alla levata di scudi in favore del Nautico aveva evitato di votare il piano del provveditore chiedendo un incontro con la Provincia e i Comuni. Ieri gli enti locali hanno ribadito la necessità di salvare l'istituto, almeno per un altro anno.

Lunedì è prevista una nuova riunione del Consiglio scolastico provinciale. Ieri intanto il Comitato cittadino per la difesa del Nautico è tornato all'attacco: «Gli istituti nautici sono finalizzati a una formazione scolastica specifica. Si devono quindi evitare accorpamenti con altri istituti. Inoltre il Leon Pancaldo anche in passato aveva un numero limitato di alunni che tuttavia è rimasto costante con il passare del tempo. Il Nautico di Savona è uno dei due istituti che possiede una nave scuola, un osservatorio meteorologico e numerosi laboratori.»

E ancora: «La perdita di autonomia comporterebbe una diminuzione di attività e di utenza. In pochi anni si arriverebbe alla scomparsa di un'istituzione scolastica di grande prestigio per la città». **[e. b.]**

Altro appalto per la mensa: «Finora troppi sprechi»

Usl, denuncia penale per chi evade i ticket

SAVONA. Denuncia per truffa a chi evade i ticket. L'Usl lancia una nuova offensiva: nel mirino chi dichiara il falso per pagare la quota sulle visite specialistiche, gli esami clinici e i prodotti farmaceutici. Novità in vista anche per la mensa ospedaliera. Il manager Cuneo ha individuato troppi sprechi nell'attuale servizio affidato alla Camst. La nuova gara d'appalto sarà improntata sul massimo risparmio.

Ticket. L'Usl scende in campo contro gli evasori. Gli uffici di via Paleocapa hanno messo a punto un'attività di controllo sulle autocertificazioni di chi si dichiara esente dal pagamento del ticket. Ha diritto a non pagare chi ha un basso reddito familiare, i titolari di pensioni sociali, i disoccupati e chi è affetto da determinate patologie. Il tutto sulla base di un'autocertificazione. Dice il direttore generale dell'Usl 2, Roberto Cuneo: «Non faremo altro che verificare l'autenticità delle dichiarazioni. L'Ufficio delle Imposte dirette ci fornirà i dati sul reddito familiare. Visto che chi autocertifica il proprio diritto all'esenzione assume precise responsabilità civili e penali, noi denunceremo per truffa e falsa certificazione chi ha dichiarato la verità».

Mensa. Il contratto con la Camst per il servizio di cucina è scaduto da un anno. L'Usl sta per indire la nuova gara d'appalto. «Abbiamo notato un significativo spreco nel servizio mensa. La nuova gara verà estesa anche a aziende che operano a livello nazionale con alti standard qualitativi».

Nei giorni scorsi i sindacati del settore Sanità della Cgil avevano manifestato la preoccupazione che l'Usl possa sacrificare la qualità della mensa a vantaggio della riduzione dei costi. «Sono maldicenze - ha detto Cuneo -. Affideremo il servizio mensa a chi ci garantirà il massimo risparmio, ma non verranno minimamente modificati i parametri qualitativi». **[p. p.]**

Roberto Cuneo, direttore dell'Usl

SAVONA FLASH

PRETURA

gli alimenti la moglie lo fa condannare

E. R., 51 anni, di Genova Voltri, ieri in pretura ha patteggiato mese e mezzo di carcere, con i benefici, convertiti in pena pecuniaria. Era accusato di non aver versato, dal giugno '90 al maggio '92, all'ex moglie savonese e alle due figlie, l'assegno mensile di 700 mila stabilito dal tribunale per il loro mantenimento. **[f. p.]**

SPOTORNO

Ruba una valigetta medica patteggia mesi

Aveva rubato a Alassio la borsa del medico Giacomo Natale e il giorno dopo a Savona una Fiat Uno. Valter Ballada, 39 anni, di Alessandria, ha patteggiato ieri in pretura una condanna a mesi di carcere e 200 mila di multa. **[f. p.]**

[illegible]

rinviata a sorpresa l'udienza per il depuratore

E' stato rinviato al 2 maggio il processo sullo scandalo dei depuratore di Zinola. L'udienza di ieri mattina è slittata a causa della malattia di una «toga» del collegio giudicante. Annullata anche l'udienza che era stata fissata per il 18 aprile. **[f. p.]**

SANTA RITA

Bambino di sei anni si perde E' ritrovato dopo mezz'ora

Vigili urbani mobilitati ieri pomeriggio in città per cercare un bambino di 6 anni, Maurizio C., che si era perso nel quartiere Santa Rita. L'allarme è rientrato mezz'ora più tardi. Il bambino è stato ritrovato dalla madre. **[c. v.]**

[illegible]

Scavi edili troppo profondi Un albero rischia di morire

Una vecchia pianta di magnolia (ha quarant'anni) rischia di morire per colpa degli scavi edili. Succede in via Vacciuoli, nel centro storico, dove secondo un rapporto dei vigili del nucleo ambiente gli operai di un cantiere avrebbero scoperchiato le radici dell'albero provocando gravi danni. **[c. v.]**

[illegible]

Pubblicato il bando per 1400 carabinieri

Il ministero della Difesa ha bandito un concorso per l'arruolamento di 1400 carabinieri effettivi in forma quadriennale. Possono partecipare giovani fra i 17 e i anni (il limite è elevato a 28 anni a chi ha prestato servizio di leva) in possesso di diploma di scuola media inferiore. Le domande possono essere presentate al Comando dei carabinieri del luogo di residenza entro il 26 aprile. **[r. p.]**

Euroflora '96

Palazzo Ducale ospita [illegible] floreale

GENOVA. Palazzo Ducale e Fiera di Genova insieme per la terza edizione del concorso internazionale di decorazione floreale «Genova fiori sulla città». Il 19 aprile, alla vigilia dell'inaugurazione di Euroflora '96, avverrà la premiazione nei saloni del Ducale, dove per la prima volta sarà ospitata la mostra-concorso. Dal giorno seguente e sino al 22 aprile sarà aperta al pubblico. Vi prendono parte circa 150 concorrenti da tutto il mondo (le delegazioni più numerose arriveranno dalle Guadalupe e dalla Russia).

I temi del concorso sono inediti. Invito a Palazzo, Architettura di ieri e di oggi, La Liguria è un arcobaleno, Genova torna Barocca, Acquario, Cena a Portofino, Tela di Genova, Amo la rosa, Profumi e sapori di Liguria.

Da segnalare l'atteso appuntamento con l'architetto fiammingo Daniel Ost, chiamato a realizzare le sue composizioni per Euroflora '96. Prezzo speciale per chi ha già acquistato il biglietto di Euroflora **[p. c.]**

Malavita scatenata

Allarme in città per le truffe ai pensionati

SAVONA. Truffe agli anziani: in città ora cresce l'allarme e le forze dell'ordine intensificano la vigilanza per impedire il ripetersi di episodi come quelli avvenuti, l'altra mattina, in centro.

In via Paleocapa, un uomo è stato derubato di 400 mila lire appena ritirate in banca da un ragazzino, forse uno zingarello, che gli aveva chiesto l'elemosina. In via Montenotte zia e nipote sono state truffate da una falsa incaricata dell'Usl che doveva «disinfestare» la loro casa. La malvivente è riuscita ad arraffare tutti i soldi (circa quattro milioni) che le due donne tenevano nell'appartamento e è scappata.

Gli investigatori non escludono l'ipotesi che possa essere la stessa persona che negli ultimi tempi ha raggirato altri pensionati in città. Intanto viene lanciato un appello agli anziani che vivono soli: «Non aprite la porta a sconosciuti - raccomandano polizia e carabinieri - e se avete dei sospetti chiamate subito aiuto» **[c. v.]**

Ennesima denuncia

«Due zingare hanno cercato di derubarmi»

SAVONA. La città invasa da zingari. S'avvicinano con la scusa di strappare una piccola offerta, cento, duecento lire, e poi mirano al portafogli.

Ecco è successo a un pensionato, l'altro giorno sul piazzale del Tribunale: «Mi si è fatta incontro una zingarella, con un bambino in braccio. Mi ha chiesto qualche moneta. Ho esaudito la sua richiesta. Lei allora ha incominciato a fare gesti strani, a toccarmi. Diceva che mi avrebbe tolto il malocchio».

Continua l'anziano. «Poi mi ha detto di vedere nel portafogli avevo una banconota da mille lire. Me l'ha fatta prendere, mi ha detto di piegarla e di riporla in un angolo del portamonete.

E' stato qui che ho realizzato che si trattava solo di una messainscena per sapere se avevo soldi.

L'ho scacciata proprio mentre arrivava un'altra zingara. Mi hanno inseguito sino in Tribunale, ingiuriandomi». **[f. p.]**

L'episodio sarebbe avvenuto in corso Europa a Varazze

Impiegato savonese nei guai per le molestie a una bambina

VARAZZE. Ha incontrato una bambina sulla passeggiata a mare, è appartato con lei sulla scogliera e ha cercato di baciarla e toccarla.

Il protagonista dell'episodio, avvenuto qualche giorno fa a Varazze (ma la notizia è trapelata soltanto ieri mattina), sarebbe un insospettabile impiegato savonese di 25 anni, i carabinieri hanno denunciato a piede libero alla magistratura «per corruzione di minorenne e atti di libidine violenta». L'uomo, che non sarebbe nuovo a episodi analoghi, sarà interrogato nei prossimi giorni dal magistrato.

Secondo quanto ricostruito dai carabinieri, la vicenda è accaduta in corso Europa. La bambina, che ha dieci anni e risiede a Milano, stava facendo una passeggiata con i genitori, ma si era fermata qualche centinaia di metri più indietro per raccogliere dei fiori. All'improvviso è stata avvicinata dallo sconosciuto che le ha mostrato un tesserino del tipo di quelli usati dalla polizia e l'ha invitata a seguirlo. La ragazzina, incuriosita, lo ha raggiunto sulla scogliera e lì, secondo il racconto che ha poi fatto ai carabinieri, avrebbe subito il tentativo di violenza. L'uomo ha incominciato ad accarezzarla e a baciarla, ma ha dovuto fare i conti con la reazione della bambina che si è messa a gridare ed è scappata. Ha raggiunto i genitori e, spaventata, ha raccontato loro quello che accaduto. Il maniaco è riuscito a scappare a bordo di un'auto del quale i familiari della bambina sono riusciti ad annotarsi il numero di targa. L'impiegato è stato identificato due giorni dopo. **[c. v.]**

VARAZZE

Nascono le 4 «Consulte»

Questa sera alle 21 un'assemblea pubblica nella sala consiliare del Comune di Varazze ufficializzerà la costituzione delle quattro consulte previste dallo statuto del Comune in materia di cultura, turismo, sport e volontariato. Dice il sindaco Giovanni Busso: «Abbiamo mobilitato soprattutto il mondo delle associazioni e del volontariato varazzino per creare queste speciali commissioni che discuteranno con il Comune i problemi e le iniziative materia per materia. Vogliamo che i cittadini partecipino in prima persona all'attività del Comune».

All'incontro di stasera prenderanno parte rappresentanti dell'Associazione albergatori, del mondo della cultura e delle associazioni, per le quali verrà istituito proprio stasera uno speciale registro. Verrà stilato anche il regolamento per la costituzione delle consulte, che si riuniranno periodicamente. **[a. z.]**

LETTERE AL GIORNALE

Varazze, la vicenda dei 4 bagni comunali

A proposito delle diverse lettere anonime giunte a questa ed altre amministrazioni locali riguardanti l'alienazione di alcune aziende balneari comunali di Varazze, si precisa quanto segue:

1) il prezzo pagato dall'utente per i bagni a gestione comunale negli scorsi anni era determinato ai sensi della legge 283/91, alla luce delle tariffe di mercato e previa approvazione della Capitaneria di porto. Pertanto nessuna agevolazione i bagni a gestione comunale arrecavano e potrebbero arrecare al cittadino di Varazze e all'ospite;

2) i bagni a gestione comunale sono stati fino a ieri 4, mentre uno era una spiaggia libera attrezzata, che viene mantenuta.

La linea dell'Amministrazione comunale è quella di destinare gli attuali bagni «Ponente Teiro», che sono tutt'altro che ridotti sia in termini di lunghezza che di profondità, a spiaggia libera attrezzata. E' proprio l'ampia dimensione di questi bagni e la profondità della spiaggia, maggiore rispetto ad altre situazioni, che può permettere di attivare una vera spiaggia libera attrezzata con iniziative di carattere sportivo-ricreativo che possono svolgersi anche in primavera ed in autunno.

La stessa spiaggia potrà essere attrezzata per l'attività di surf, attività che già viene svolta nel prospiciente specchio acque durante tutto l'anno.

L'Amministrazione comunale si impegna a fare questo il prossimo anno, quando avrà svolto le necessarie pratiche burocratiche, assumendo, quindi, una iniziativa tesa a valorizzare l'immagine di Varazze ed uno sport che sempre più proseliti;

è assurdo che un'Amministrazione comunale debba impegnare oltre 1 miliardo per dotare i propri stabilimenti balneari di attrezzature idonee sia per quanto riguarda la sicurezza sia per quanto riguarda il servizio fornito, quando i proventi di una gestione comunale, per quanti sforzi vengano fatti, non possono adeguati allo sforzo finanziario richiesto. A questo proposito l'Amministrazione comunale è disponibile a fornire tutti i dati in suo possesso.

In ultimo, si ritiene che queste lettere debbano essere considerate, appunto per la loro anonimicità, il metodo delle lettere anonime è metodo da rifiutare particolarmente quando si interviene sulla cosa pubblica che interesse tutta una comunità.

Pare invece che chi scrive non abbia conoscenza dei fatti e delle norme e che non sia stato un fruitore dei bagni a gestione comunale, perché altrimenti non avrebbe scritto cose così diverse dalla realtà.

Anche questo fatto è forta nella nostra scelta perché, in effetti, la stessa non ha toccato gli interessi di chi frequentava i nostri bagni.

G.B. Busso,
sindaco di Varazze

Scrivere a La Stampa, piazza Marconi 3/6, Savona Per i fax: 019/810.971

NUMERI UTILI

AMBULANZE

Savona e tutta la provincia: telefono **118** per richiesta urgente ambulanze ed emergenze sanitarie. Ecco alcuni numeri dir. per chiamare l'ambulanza:
Andora: 85.344 (Croce Bianca).
Laigueglia: 690.231 (Croce Bianca).
640.089 (Croce Rossa); 640.389 (Croce Bianca)
Albenga: 50.348 (Croce Bianca)
Cerialo: 90.105-991.333 (Croce Rossa).

[illegible] DI [illegible]

SAVONA
Sono in turno dalle 8,30 alle 19,30:
Carapani: via Montenotte 48, telefono 829.949.
Carnevale: piazza Diaz 64, tel. 851.923.
Delle Fornaci: corso Veneto 128, telefono 804.602.
Il servizio notturno viene garantito dalle 19,30 alle 8,30 dalla farmacia *Delle Ferrere*, corso Italia 153, tel. 827.202.

Sono inoltre reperibili:
ALASSIO
Comunale: via Vinci 56, telefono 645.164.
ALBENGA
Savoia: via Medaglie 42, telefono 50.420.
ALBISOLA SUPERIORE
San Nicolò: via Turati 7, telefono 489.910.
[illegible]OLA MARINA
Fontana: via Biglieti 24, telefono 481.616.
BORGHETTO S. [illegible]ITO
Comunale: via Europa 33, tel. 871.013.
Manzoli [illegible] 75, telefono 503.855.
CERIALE
Nari: lungomare Diaz, telefono 990.032.
Schanone via Garibaldi 14, telefono 892.890.
LOANO
Superiore: via dei Gazzi 12, telefono 667.003.
MILLESIMO
Saroldi, piazza Italia 45, telefono 585.650.
NOLI
Monte Ursino: corso Italia 10, telefono 748.236.
PIETRA LIGURE
Soccorso: via Battisti.
QUILIANO
Comunale: via Roma 55, telefono 880.209.
VARAZZE
Tinchen: corso Matteotti 45, telefono 934.552.

GUARDIA MEDICA

Notturna (dalle 20 alle 7), prefestiva e festiva (dalle ore del sabato alle ore 7 del lunedì):
Distretto Savona: tel. 824.444 o numero verde 167.017.737 (da Varazze a Spotorno).
Distretto Pietra Ligure: tel numero verde 167.017.737 (da Noli a Borghetto).
Distretto di Albenga: tel 167.017.737 (da Cerialo ad Andora).
Distretto di Cairo e Valbormida: tel. 824.444 o numero verde 167.017.737.

STATO CIVILE

SAVONA 11 [illegible]

NATI. Elisa Basio.
[illegible] Nessuno.
MORTI. Egidio Pasquini, 80 anni, Savona, via Torino 18. I funerali si svolgeranno questa mattina alle 9,45 nella chiesa parrocchiale di San Francesco in piazza Bologna. Gianfranca Roffinella, anni, Savona, piazza Diaz 15. I funerali si svolgeranno questa mattina alle 7,45 nella chiesa parrocchiale di San Domenico. Angela Botta vedova Rapetti, 68 anni, Savona, via Cimavalle 7. I funerali si terranno stamane alle 10,45 nella chiesa di San Bernardo in Valle. Rosa Delfino, 79 anni, Savona, via Santuario 1. I funerali si svolgeranno questa mattina alle 9,45 nella chiesa parrocchiale San Dalmazio a Lavagnola. Pietro Corrao, 78 anni, Savona, via Bruzzone 4. I funerali si svolgeranno stamane alle 8,45 nella chiesa di Lavagnola. Rosa Maria Luciani vedova Zillar, anni, Albisola Superiore, Ferrari 108. I funerali si svolgeranno questa mattina alle 9,45 nella di Zinola.

[illegible] Lo sportello Informagiovani di piazza Chabrol è aperto lunedì, martedì, giovedì e venerdì dalle 15 alle e mercoledì, giovedì, venerdì e sabato dalle alle 13.

APPUNTAMENTI

SAVONA

Congresso insegnanti cattolici

E' previsto per oggi alle 16,30 alla Società Cattolica di Famagosta il congresso provinciale dell'Unione cattolica insegnanti medi di Savona. In programma anche una relazione del professor Fulvio Bianchi sul tema «Immagini di Liguria nella poesia ligure dal primo Novecento». **[p. p.]**

SAVONA

Musica ligure contemporanea

La Terza Circoscrizione organizza per oggi alle 21 nel Ridotto del Chiabrera un appuntamento con la musica contemporanea di autori liguri. Il programma composizioni Castellano, Delfino, Fiaschini, Mezzasalma, Revello e Vincenzi. **[p. p.]**

[illegible]

[illegible] sull'urbanistica

Domani alle 17 al Teatro Leone di Albisola Capo il Ctg organizza un dibattito su temi urbanistici al quale prenderanno parte, tra gli altri Gianpiero Ascheri e Luca Urbinati. **[a. z.]**

Tutti i negozi chiusi, una folla silenziosa sfila in via Ratti. E il sindacato accusa: «Basta con le morti bianche»

La città si ferma per ricordare le due vittime

Oltre un miliardo e mezzo di danni, il palazzo sempre inagibile

SAVONA. Serrande dei negozi abbassate, bandiere a mezz'asta e una folla silenziosa che si è radunata davanti al palazzo di via Ratti devastato dall'esplosione. La città ieri mattina si è fermata mezz'ora per ricordare i due operai rimasti uccisi nel drammatico scoppio. Intanto dilaga la psicosi da fuga di gas. I Vigili del fuoco in due giorni hanno ricevuto decine di segnalazioni. L'ultimo allarme è scattato ieri in via Milano, nel quartiere Villapiana.

In via Ratti si sono radunati operai delle aziende savonesi, rappresentanti dei cantieri, commercianti, amministratori pubblici e studenti. I dipendenti comunali hanno partecipato in massa alla cerimonia, approfittando dei minuti di sciopero proclamati dal sindacato. I rintocchi della campana del monumento ai Caduti hanno concluso la breve cerimonia.

Gran parte dei negozianti del centro storico ha aderito all'invito delle associazioni di categoria che avevano chiesto la sospensione dell'attività per 30 minuti.

In alcuni negozi, invece, dietro le serrande abbassate a metà la vita continua a lavorare. Nelle scuole gli insegnanti hanno celebrato il lutto cittadino proclamato dal sindaco Gervasio, ricordando i problemi della sicurezza sul lavoro.

I sindacalisti non nascondono l'amarezza per l'ennesimo incidente in cui sono rimasti coinvolti lavoratori: «Di fronte a queste disgrazie è evidente che qualcosa nei meccanismi di prevenzione e controllo non ha funzionato a dovere - commenta Livio Di Tullio della Cgil -. Mi sembra impossibile che vengano effettuati lavori sulle tubature del gas senza sospendere l'erogazione del metano». Il segretario della Uil, Pino Congiu cerca responsabilità: «Bisogna risalire ai colpevoli, indagando sulle ditte che avevano effettuato i lavori di ristrutturazione prima delle disgrazie».

Dopo la cerimonia ufficiale in via Ratti è rimasto un grande vuoto. Le famiglie che mercoledì mattina abitavano nel palazzo facevano la spola negli appartamenti, accompagnati dai carabinieri e Vigili del fuoco, per prelevare indumenti e qualche effetto personale. Polizia e carabinieri si danno il cambio nel presidiare la zona colpita dall'esplosione, per evitare episodi di sciacallaggio. Sull'edificio, deserto, con le scale coperte di polvere e le porte divelte sembra quasi bombardato. Gli appartamenti del primo piano sono inabitabili ma altri alloggi sono stati gravemente danneggiati. Il vano scala è distrutto e il tetto, che ha subito l'impatto dell'esplosione, sfondato. Nel cortile sono ammassate tonnellate di detriti, di vetri rotti e antenne della tv. Il palazzo è inagibile perchè mancano anche luce, gas e acqua.

Una quindicina i negozi danneggiati. Tutte le vetrine di via Ratti e del primo tratto di via Niella sono finite in frantumi. In alcuni locali è crollato il soffitto, in altri sono state divelte porte e finestre. I danni, secondo una prima stima, superano il miliardo e mezzo solo per il condominio. A questi vanno aggiunti quelli subiti dai commercianti.

Il sindaco nelle prossime ore dovrà emettere un'ordinanza per imporre all'amministratore del condominio la ristrutturazione dello stabile. I dipendenti del Comune e della Provincia, intanto, devolveranno mezz'ora di stipendio alle famiglie delle vittime.

Altre immagini del disastro. A sinistra il cortile ingombro di detriti. A destra un momento del corteo di protesta organizzato dai sindacati. Sotto, una finestra al primo piano completamente distrutta dall'esplosione. A fianco la porta di uno degli alloggi, schiantata dallo spostamento d'aria che ha ucciso i due operai. La zona è tuttora presidiata dalla forza dell'ordine

L'ESPERTO

Il metano scorre ancora in vecchi tubi di piombo

Sì, è vero. Ad un certo punto mi è sembrato di rivivere i drammatici momenti delle bombe a Savona del '74. Stessa atmosfera di panico e confusione. Stesso slancio dei soccorritori e la paura dipinta sui volti della gente.

Savona, a distanza di oltre vent'anni, ha rivissuto le medesime scene per il tragico scoppio di via Ratti. Ma a differenza dell'effetto dinamico di una bomba che si conclude subito dopo l'esplosione, in via Ratti il gas continuava a fuoriuscire, con il pericolo di un'ulteriore deflagrazione. E' iniziata così, una vera corsa da parte dei vigili del fuoco, alla ricerca di una rapida soluzione per bloccare la perdita di metano. Una ricerca difficile, anche per i tecnici dell'Italgas; tanto che alla fine si è dovuto agire sullo stesso tubo di piombo di erogazione del palazzo, schiacciandolo all'altezza del collegamento principale.

A questo punto le considerazioni da fare sono due. La prima riguarda la grande confusione di persone all'interno dell'edificio. E quando parlo di confusione non mi riferisco agli abitanti, ma ai troppi curiosi e volenterosi presenti. In questi casi solo i vigili del fuoco possono operare e dare disposizioni per l'accesso ad altre figure professionali. Non dimentichiamo che la corrente elettrica era ancora inserita, e che bastava la scintilla di un interruttore per saltare tutti in aria. La seconda, riguarda le vecchie linee di collegamento con la rete cittadina del metano, ancora in piombo e, specie nel centro storico, con tratti di percorso complicati, privi di valvole e saracinesche d'intercettazione.

Dopo queste necessarie considerazioni, ecco la «carta di pericolosità» del metano, il gas che, insieme all'aria, ha dato origine alla miscela esplosiva capace di demolire un tetto, abbattere le pareti di un ascensore, scardinare porte ed infissi, e di uccidere, per effetto dell'onda d'urto, i due operai.

Il metano è un gas naturale, più leggero dell'aria. Formula chimica Ch4 (carbonio e idrogeno). La reazione di combustione è esotermica, con raggiungimento di temperature molto elevate. Il limite di infiammabilità è compreso da 5 a 15 per cento. Densità 0,55 circa, la metà dell'aria. Le statistiche in Italia, indicano che il 40 per cento degli incidenti è dovuto ad una insufficiente ventilazione dei locali, come arrivo dell'aria dall'esterno che come espulsione dei prodotti di combustione verso l'esterno. Mentre, e questo è un dato che deve fare riflettere, sono oltre il 18 per cento gli incidenti per disattenzione e manovre errate.

Michele Costantini

Il dramma degli sfollati

Via Ratti, 21 famiglie senza tetto «Ma quando torneremo a casa?»

SAVONA. «Quando potremo rientrare nelle nostre case?», è la domanda che si pongono gli sfollati di via Ratti: ventuno famiglie che per il momento hanno trovato ospitalità in albergo o in casa di parenti e amici. Fra loro ci sono alcuni anziani. I più preoccupati. Hanno lasciato la propria casa a malincuore, spaventati da una condizione di precarietà destinata a durare, forse, parecchi mesi.

Carlo Monti, anni, ha dovuto separarsi dalla moglie. «Per non dare problemi ai nostri famigliari - spiega - io ho trovato ospitalità da mio figlio, ad Altare. Mia moglie è in casa di sua sorella. Non si poteva fare diversamente». Antonio Ronga, vigile del fuoco, si è trasferito con la famiglia nell'abitazione della suocera. Quando c'è stata l'esplosione era in servizio. «E' arrivata la chiamata di intervento e io ho subito pensato al mio condominio. Avevo come un presentimento. Fortunatamente in casa non c'era nessuno. Mia moglie era in giro».

Antonio Ronga ricorda i due sfortunati operai: «Al mattino avevo scherzato con loro. Li avevo incontrati nel portone mentre stavano utilizzando il martello pneumatico. "In queste mattine - avevo detto a loro - non ho bisogno della sveglia. Ci pensate voi". Erano due bravi ragazzi. Sono sconvolto per quello che è accaduto». Nel condominio hanno sede lo studio del notaio Enzo Motta e alcuni uffici. I locali e gli arredi hanno subito gravi danni. Anche il notaio: «Siamo riusciti a trasferire incartamenti e documenti nello studio di Albisola Superiore e quindi non interromperemo l'attività». E prosegue: «Quando è avvenuto lo scoppio nello studio c'erano una ventina di persone fra impiegati e clienti. Fortunatamente nessuno è rimasto ferito. Nel portone si sentiva odore di gas da qualche giorno. Mercoledì era particolarmente forte».

Lo scavo che i due operai piemontesi della Cancore stavano portando a termine

E i feriti ora sono quindici

Migliorano i due inquilini ustionati

SAVONA. Sono salite a quindici le persone rimaste ferite in seguito allo scoppio avvenuto nel condominio di via Ratti. L'altra sera, è stato, infatti, medicato al San Paolo anche Angelo Ferro, 45 anni, abitante a Celle Ligure in via Mulini a vento, che stava passando proprio davanti al palazzo quando è avvenuta l'esplosione. I medici lo hanno giudicato guaribile in cinque giorni.

Intanto migliorano le condizioni dei feriti ricoverati in ospedale. Due sono in Dermatologia. Giuseppe Lazzara, anni, e Revello, di 29, abitante a Quiliano in Garzi 21 A, che ha riportato ustioni di primo grado al volto e al torace. Questi stava scendendo le scale con altri tre amici. Avevano appena visitato un alloggio al quarto piano per fare un preventivo per alcuni lavori di ristrutturazione.

Lo scoppio li ha sorpresi proprio mentre stavano per raggiungere l'atrio. Li ha protetti il muro. «Altrimenti l'esplosione ci avrebbe preso in pieno - hanno poi raccontato ai familiari - Non avremmo avuto scampo».

E' di dieci giorni la prognosi di Fabio Ottonello, 28 anni, abitante in via Pippo Garibaldi 9/6, che percorreva via Ratti in moto quando è stato investito dalla pioggia di schegge di vetro. Ha riportato ferite alla schiena. All'ospedale San Paolo, infine, è ancora ricoverato Antonino Lazzara, 86 anni, il padre di Giuseppe Lazzara, che si è sentito male subito dopo lo scoppio ed è stato tenuto dai sanitari sotto osservazione. Il referto dei sanitari parla di «stato ansioso».

Tutti gli altri feriti sono tornati a casa. Tre abitano nel palazzo di via Ratti e hanno trovato ospitalità in casa di parenti e amici al momento che l'edificio è inagibile. Si tratta di Maddalena Parodi, anni, Marianna Foco, 81, e di Alessandro Amatruda, 18, che ha riportato contusioni giudicate guaribili in sette giorni.

Tra i feriti ci sono anche Biagio Scancarello, 28, e Mauro Gammuto, 31, entrambi residenti a Quiliano, rispettivamente in via Ajdovscina e in via Rossi; Maria Rossello, 60, via Cigliuti, Adriano Garavini, 65, residente a Genova, investito dalla pioggia di schegge di vetro mentre usciva dal negozio di merceria. E, ancora, si sono fatte medicare al pronto soccorso Marianna D'Errico, 63, via Manzoni 9/3; Cristiana Battistel, , via Comotto e Gabriella Drago, 50, via Zara. Le prognosi stilate dai sanitari del San Paolo variano dai sei ai quindici giorni.

SERVIZI A CURA DI
Ennio Brasca, Massimo Numa, Paolo Pasquino, Ivan Pastorino, Luca Vinciguerra.
FOTOSERVIZIO DI

Economia, giustizia, turismo e commercio nel dibattito di ieri all'Unione industriale

I «magnifici nove» di fronte a Savona

Proposte, idee e qualche polemica tra i candidati

SAVONA. Parata di candidati all'Unione industriale. I nove aspiranti messi in campo da Ulivo, Polo e Lega ieri si sono confrontati davanti a un pubblico numeroso. Nella concitazione di campagna elettorale piena di impegni il banco degli oratori sembrava la stazione ferroviaria. I candidati dei due poli sono arrivati quasi tutti in ritardo e, dopo un'ora di schermaglie a ranghi completi, sono ripartiti per nuovi dibattiti. Il tutto ha impedito di affrontare e approfondire a dovere alcuni temi interessanti.

Ad aumentare la frenesia contribuisce il cronometro a cristalli liquidi che scandisce inesorabilmente i tre minuti a disposizione degli oratori. L'ingegner Gianfranco Galotti, presidente del Gruppo giovani industriali, organizzatore dell'iniziativa, dirige le operazioni. A porre le domande agli ospiti intervenuti sono i giornalisti Fabio Albertelli del Secolo XIX e Sandro Chiste La Stampa.

Il primo affondo è del senatore Sergio Cappelli (Polo) sulla disoccupazione: «Paghiamo le scelte sbagliate degli ultimi quarant'anni, quando gli amministratori locali hanno deciso di puntare sull'industria penalizzando il terziario». Nanni Russo (Ulivo) ipotizza le soluzioni: «Il porto, l'Università e il turismo daranno nuovo slancio all'economia savonese».

Il leghista Davide Maranzano: «La cantieristica si più e la Liguria è stata mortificata da tutti quelli che sinora andati in Parlamento». Cappelli ribatte: «Maranzano è fumoso. E invece è necessario dire che mai come in questo periodo sono stati varati tanti provvedimenti per i cantieri. I Baglietto e i Campanella hanno chiuso per altri motivi».

Un momento dell'incontro i nove candidati che si è svolto ieri pomeriggio all'Unione Industriale di Savona

Le priorità per il rilancio Savona, invece, riappacificano gli animi. Maura Camoirano dell'Ulivo punta soprattutto sul porto e sull'Università e illustra le soluzioni per l'Acna, il leghista Guglielmo Giusti su un'azione più incisiva delle banche savonesi, Enrico Mozzoni del Polo sul turismo. Spiega: «Occorrono norme univoche, in particolare sui controlli, in grado di favorire gli operatori».

Ricorderà poi che, sindaco, ha abolito molte tasse: «Le aumento solo finalizzandole e realizzazioni concrete, già in programma per esempio gli impianti sportivi in città».

Il leghista Giovanni Colla torna sul federalismo mentre Mario Rembado (Ulivo) suggerisce tra l'altro di accorciare l'anno scolastico e di ridurre e semplificare la Siae. Enrico Nan ricorda i meriti del Polo nell'abolire la tassa sui frigoriferi.

Russo preferisce invece scatenarsi i problemi che riguardano il tribunale: «Gli organici ridotti e le arretrate ostacolano la giustizia. I conflitti di competenza fra i giudici savonesi un episodio spiacevole ma anche marginale. E' più dannoso il Polo quando ritiene "politici" tutti i procedimenti contro Berlusconi». Cappelli ribatte: «Sono le stesse reazioni di D'Alema quando riceveva gli avvisi di garanzia. Del resto pensare che i giudici non facciano politica sarebbe credere che gli asini volino».

Sul fronte della politica del credito, Cappelli ha sottolineato anche la propensione della Carige ad investire in favore delle imprese savonesi. Nan ha dovuto arrampicarsi sugli specchi per giustificare gli aumenti delle tasse decisi dalla giunta di Savona.

Anche il fenomeno Ipercoop e i contraccolpi sulla rete commerciale hanno in imbarazzo i futuri parlamentari. Anche Camoirano, Russo e Rembado hanno ammesso i danni provocati i piccoli negozianti.

Ha concluso il leghista Colla piccolo fuori programma. E, rivolgendosi Nan: «Sono pronto votarti se gli impegni a fare una legge anti-ladri di Stato». «Affare fatto», non poteva che essere la replica finale dell'esponente del Polo». [a. b.]

TACCUINO ELETTORALE

in Pia con Russo, Cappelli e Maranzano

I candidati collegio 2 del Senato, Nanni Russo (Ulivo), Sergio Cappelli (Polo) e Davide Maranzano (Lega) si affronteranno oggi (ore 18) in un dibattito in via Pia 1. [p. p.]

Enrico Nan in Val Bormida e stasera ad Albenga

Giornata densa di impegni per il candidato del Polo alla camera nel collegio 3 del Ponente. Il deputato Enrico Nan sarà oggi in Val Bormida e alle ad Albenga incontro al Sacro Cuore.

Protezione civile e sicurezza, ne parla a Vado

Protezione civile e sicurezza. Se ne parlerà domani alle 10,30 alla Sms di Valle di Vado con Maura Camoirano, candidata per l'Ulivo al collegio della Camera, l'assessore regionale all'Ambiente, Lino Alonzo, il vice presidente della Provincia Carlo Giacobbe e l'assessore alla protezione civile Paolo Tealdi. [p. p.]

Incontro a Savona con Merella e Nencini

Oggi alle 17,30 nella sede della Quinta Circoscrizione (asilo Piramidi) incontro organizzato dai Socialisti italiani con Arcangelo Merella, candidato alla Camera per il proporzionale nella Lista Dini e l'europarlamentare Riccardo Nencini. [p. p.]

Una tavola rotonda sul problema dell'handicap

Oggi alle 20,30 all'asilo delle Piramidi incontro sul tema «Portatori di handicap». Interverranno Giancarlo Poddine e Marina Briano. Conclusioni di Franco Zunino. [p. p.]

Dai sindaci delle città costiere un appello al ministro degli Esteri Susanna Agnelli

Disastro Haven, necessari altri soldi

Nella lettera un invito respingere le pressioni politico-economiche rinunciare al principio del «danno ambientale generale». Genova, Ancona, Catania, Civitavecchia, Napoli, Palermo, Reggio Calabria firmatarie

GENOVA. I sindaci delle maggiori città costiere italiane, sollecitati dal Wwf, scriveranno prossimamente al ministro degli esteri Susanna Agnelli. Tema del messaggio, l'invito a respingere le pressioni politiche, economiche e diplomatiche dei petrolieri e di alcuni Stati importanti (Francia, Gran Bretagna) che vorrebbero che il nostro Paese rinunciasse al principio giuridico che riconosce, nel caso di catastrofi quella della petroliera Haven, il danno ambientale generale, risarcibile per via giudiziaria. All'iniziativa hanno già aderito Genova, Ancona, Catania, Civitavecchia, Napoli, Palermo, Reggio Calabria. Ma firme per il sostegno di questa campagna potrebbero essere ancora molte altre. Succede in pratica che alcune pressioni spingono l'Italia ad aderire all'emendamento d'un accordo internazionale (Bruxelles, 1991) che annulla la questione del danno ambientale; il nostro Paese sembra invece deciso a imboccare un'altra strada: battersi per presentare, con il nuovo Parlamento, un progetto di legge che ricalchi l'impostazione dell'«Oil Pollution Act», adottato nel 1990 dagli Usa. Tale legge dovrebbe prevedere molto per le petroliere che entrano nelle acque territoriali, nonchè regole ferree nel caso di danni all'ambiente precise indicazioni per i casi di bonifica.

La polemica è divampata dopo che la Corte d'Appello Genova ha ribadito che il danno provocato dalla Haven, che ha riversato fondali liguri (tra Arenzano e Noli) mila tonnellate di idrocarburi, valutato attorno ai 770 miliardi lire, più gli interessi maturati 1991, quando avvenne il sinistro. Secondo esponenti del Wwf la sentenza genovese è «appena accettabile» (erano stati offerti poco meno miliardi risarcimento), e considera che per le 50 mila tonnellate versate nei mari dell'Alaska dalla Exxon Valdez (1986) sono stati versati mila miliardi di lire. In questo contesto, però gli ambientalisti contestano la valutazione specifica dei danni subiti dai privati e soggetti pubblici effettuata dal giudice delegato dal tribunale di Genova: 300 miliardi, di cui 40 di danno ambientale.

A farla breve insomma, i danni provocati dal disastro della Haven sarebbero dunque molto più elevati: 1200 miliardi, do l'associazione Iri-Eni; 2700 miliardi, secondo il Wwf; 883 miliardi per l'Avvocatura dello Stato.

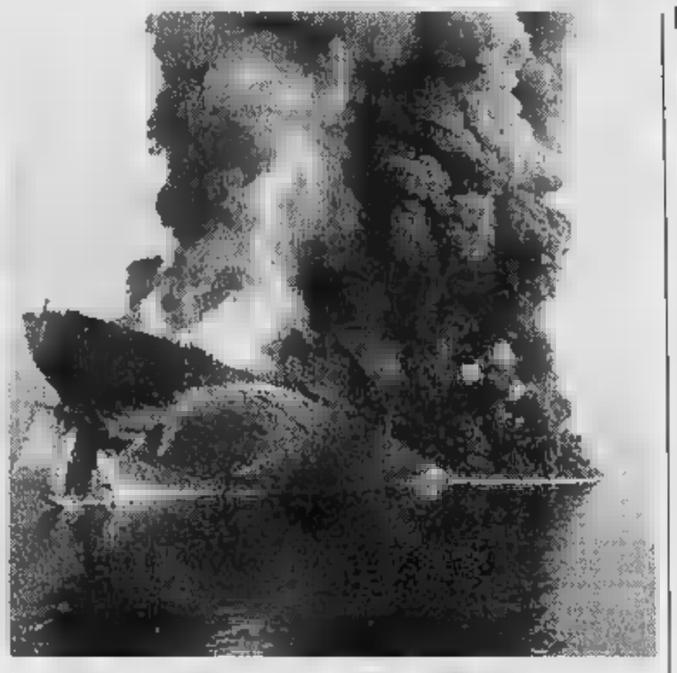

La petroliera Haven esplose l'11 aprile 1991, 8 miglia a Sud di Voltri

In base alle perizie giudiziarie i fondali del Ponente perti per centinaia di chilometri da deposizioni catramose, con presenza vistosa di sostanze cangerogene. Poi il relitto della Haven continua a rilasciare sui fondali residui di idrocarburi.

Insomma la questione assai complessa e per il esclude la possibilità di dimenticare il tremendo disastro di 5 anni fa. La petroliera Haven, battente bandiera cipriota, con 36 persone bordo, esplose parzialmente alle 12,40 dell'11 aprile del 1991. A bordo c'erano 140 mila tonnellate di petrolio greggio. Al momento del sinistro la cisterna si trovava a 4 miglia marine a Sud di Voltri. I morti furono cinque e il versamento in mare, prima dell'affondamento, venne considerato il più grave in tutta la storia del Mediterraneo. La Haven, infatti, resistette cinque giorni, circondata dal rimorchiatori e dalla vedette dei vigili del fuoco e della capitaneria, prima inabissarsi definitivamente largo della costa di Arenzano.

Ligure

Neve record Il bilancio

Siamo alle ultime battute. stagione si volge al termine ed è venuta l'ora di fare il bilancio di un'annata che si è preannunciata già eccezionale e si conclusa modo probabilmente irripetibile, sicura unico negli ultimi vent'anni. Mai, in questo lasso di tempo, accaduto che si raggiungessero i metri di neve.

il bilancio una stagione non si fa soltanto sul divertimento ma anche e soprattutto sulla base dei dati economici.

Anche sotto questo profilo l'inverno 95-96 si è presentato sotto un aspetto piuttosto inusuale: il «tutto esaurito» negli hotel per la prima volta dopo tanto tempo, non si è registrato solamente durante le vacanze natalizie. E' stata, invece, una costante per quattro mesi, con punte, è chiaro, nei weekend e durante i «ponti».

E buoni affari sono stati realizzati anche dai gestori degli impianti che in passato, le stagioni avarissime neve, riuscivano, e non sempre, a coprire a malapena le spese. Quest'anno le invece andate a gonfie vele.

In questi mesi se ne sono viste di tutti i colori. Come, per esempio, sciate notturne Malanotte tra Prato Nevoso e Frabosa; oppure, ancora a Frabosa, le slitte trainate dagli Husky, i cani dagli occhi verdi. [giu. gel.]

SETTORE IDRO-TERMOSANITARIO

Affermata Azienda ligure nell'ambito di un mirato piano di sviluppo ricerca un

AGENTE MONOMANDATARIO

per l'Area Savona/Loano

Requisiti richiesti: età compresa tra 30/40 anni, cultura superiore (gradito il diploma tecnico), residenza nella supraindicata, qualificata esperienza di vendita presso Aziende modernamente organizzate, iscrizione nel ruolo degli Agenti. Si offre: inquadramento ENASARCO, trattamento economico interessante, portafoglio Clienti training aziendale. Dettagliato C.V., correlato di recapito telefonico e siglato, anche sulla busta, con il Rif. SI 16261, dovrà pervenire alla:

PRAXI

S.p.A. -

10125 TORINO - CORSO VITTORIO EMANUELE II, n. 3 - TEL. (011) 6560

Ancona Bari Bologna Cagliari Firenze Genova Milano Napoli Padova Roma Torino

PRAXI ORGANIZZAZIONE - PRAXI INFORMATICA - PRAXI VALUTAZIONI
PRAXI RISORSE UMANE - PRAXI ENTI PUBBLICI - PRAXI AFFARI E FINANZA

EURO

CITROËN SAXO FA BIS

IL 13 E 14

LA

LO

Saxo

PIU' LO GUARDI, PIU' VEDI CHE E' GRANDE.

C'era da aspettarselo: la nuova Citroën Saxo è già grande successo. E allora, riparte anche la grande festa presso tutta la Organizzata Citroën. Nuovo appuntamento 13 e 14 aprile per ammirare Saxo, l'auto super sicura con il massimo della tecnologia. E naturalmente per continuare giocare con il concorso Sblocca Saxo - Squilla Saxophone. Non perdete questa occasione. La Organizzata Citroën vi aspetta il 13 e 14 aprile!

LA ORGANIZZATA LA PROVA

CITROËN

Aut. Min. stampa il 28/3/96

Automare

ALBENGA - Via Dalmazia - Tel. 0182/540286-544388

Torri sport

34°

ALASSIO 12-14 APRILE

AUTOMARE è presente in piazza Partigiani ad Alassio per tutta la manifestazione

Lo studio presentato ufficialmente ieri dall'amministratore Ubaldo Fracassi

Nuovi tunnel per il Santa Corona

I vari reparti dell'ospedale di Pietra Ligure collegati con serie di gallerie e ascensori
Verranno razionalizzate le comunicazioni tra padiglioni con interventi dal costo di molti miliardi

PIETRA L. Tutti i principali padiglioni del Santa Corona di Pietra Ligure saranno collegati da tunnel aerei o sotterranei. E' l'ambizioso progetto dell'amministrazione dell'azienda ospedaliera che prevede che la costruzione di un padiglione interamente occupato da sei nuove sale operatorie. I progetti di massima, illustrati ieri dall'amministratore Ubaldo Fracassi, dovrebbero essere finanziati direttamente dallo Stato anche grazie ai risparmi sui recenti appalti fatti per lavori in corso al Santa Corona. Solo per la sistemazione definitiva della Fisiochinesiterapia (Unità spinale) sono stati recuperati con il ribasso d'asta 4 miliardi.

Ci vorranno almeno 12 miliardi per realizzare le nuove opere che sembrano una risposta indiretta a chi criticava l'attuale assetto in singoli padiglioni del nosocomio pietrese.

Il collegamento fra i padiglioni, per via aerea o interrati, sarà lungo circa 500 metri. Sarà possibile trasportare pazienti, su barelle elettriche, direttamente fra i padiglione «17» (urologia, casa di cura, ostetricia-ginecologia), «18» (chirurgia generale, vascolare e plastica, il «Negri» (Blocco di medicina), il nuovo padiglione operatorio, il padiglione Chirurgico (Artoprotesi), la piastra dei servizi (Dipartimento d'emergenza) sino alla sede della risonanza magnetica. Il nuovo padiglione è previsto fra il «18» e il Chirurgico.

Ai piani inferiori realizzati molti parcheggi. Al piano rialzato le nuove sale operatorie «dell'ultima generazione», precisa Fracassi. Le attuali sale del «18» dismesse e gli spazi recuperati anche «come sale risveglio».

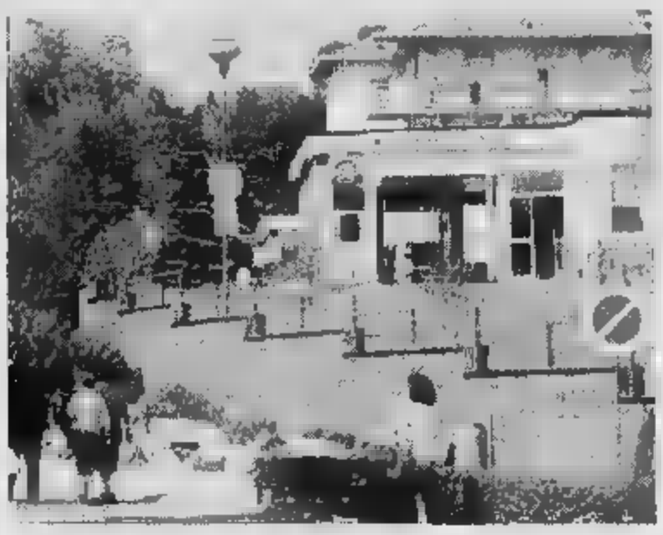
Dei tunnel collegheranno i reparti

Questi cambiamenti provocheranno ulteriori trasferimenti di reparti che interesseranno anche la neurochirurgia. Verrà mantenuto il servizio Mioa.

L'Spdc, reparto psichiatrico, sarà invece realizzato nell'ex palazzina ostetricia. Confermato ieri il relativo finanziamento di un miliardo e 800 milioni.

Augusto

Trasferiti i vigili urbani

«Rivoluzione» a Pietra Ligure per i servizi sociali e sanitari

PIETRA L. Gli uffici e i servizi dell'Usl 2 a Pietra, compreso il consultorio familiare, non saranno più trasferiti dallo stabile di via Nunzio Regina che sarà completamente ristrutturato dal Comune. L'amministrazione, dopo le polemiche delle scorse settimane, ha trovato una soluzione alternativa che non riesce però ad attuare in tempi brevi. Ad essere trasferiti, per circa un anno e mezzo, saranno invece i vigili urbani. La polizia municipale dovrebbe trovare posto in locali privati in via XXV Aprile, a pochi metri dall'attuale caserma dei carabinieri.

L'iter del progetto di via Regina è stato fin da subito contrastato. Il timore opposizioni consigliari e di molti cittadini che la chiusura degli uffici dell'Usl in centro a Pietra, a dei lavori, potesse diventare definitiva. Avrebbe comunque arrecato molti disagi soprattutto agli anziani. Spiega il sindaco Daniele Negro: «I servizi Usl prenderanno il posto dei vigili urbani mentre si ristrutturerà il lato ponente dell'edificio. Poi si procederà con il lato di levante. Possiamo trasferire la polizia municipale in locali privati pagando l'affitto perchè è un servizio diretto del Comune. Non potevamo fare altrettanto i servizi dell'Usl che non gestiti da .

Per attuare questa nuova soluzione si sono però allungati i tempi per l'inizio del cantiere. In via Regina, ex ospedale e scuola, ci saranno anche una sala conferenze, un museo e alcuni alloggi per sfrattati che aumentano di giorno in giorno. I lavori costeranno circa un miliardo e 800 milioni. Il Comune ha di recente rimodificato il progetto che prevedeva un ascensore esterno in metallo molto criticato soprattutto dagli esponenti della minoranza di Alleanza Democratica Pietrese Antonio Fazio e Franco Buscaglia. **[a. r.]**

BORGHETTO S. SPIRITO

Le ville della collina razziate dai ladri

Una serie di furti stati messi a segno in ville e appartamenti del centro e della collina. I ladri hanno rubato soprattutto apparati di alta fedeltà e televisori oltre a capi di abbigliamento e denaro contante. **[a. r.]**

Incidente in pieno centro, grave giovane

Gianluca Cardilicchia, 21 anni, residente a Vadino in via Piave, è ricoverato all'ospedale di Albenga per la frattura di entrambe le gambe ed una commozione cerebrale che si è procurato in un incidente verificatosi la sera di mercoledì all'incrocio di piazza Matteotti. A bordo del suo motorino Cardilicchia ha picchiato contro un'auto. Il ragazzo ha prognosi di tre mesi. **[r. sr.]**

Inciampa in un tombino, spacca una vetrina

Ha rotto con la testa, inciampando in un tombino, la vetrata del negozio di alimentari in via Nazario Sauro, ferendosi il volto ed il collo. Protagonista Vittorio Emanuele Di Franco, albenganese, investigatore privato, che è dovuto ricorrere alle cure del pronto . L'episodio è avvenuto alle 7 di ieri. **[r. sr.]**

Una bicicletta sui binari fa rischiare il deragliamento

Un vecchia bicicletta, tranciata in due, è stata ritrovata l'altra mattina da un dirigente della stazione di Andora lungo i binari all'interno della galleria ferroviaria di Capo Mele. La bicicletta, messa sui binari da ignoti, non ha fortunatamente recato danni a treni in transito o a persone. Sul fatto indagano ora i carabinieri di Laigueglia. **[m. br.]**

CERIALE

Un tredici milionario nel bar di Bruno Furlano

Un tredici da 72 milioni e 237 mila lire e tre dodici da circa due milioni e mezzo al Totocalcio sono stati messi a segno ieri nel bar-ricevitoria di Bruno Furlano in via Aurelia 120. In totale, nel savonese, è stata vinta la somma complessiva di 91 milioni e 905 mila lire. **[m. br.]**

Un incendio di bosco ha minacciato la collina

Un incendio boschivo ha rischiato di distruggere i boschi sulle alture di Stellanello. Alle 16 di ieri i Vigili del fuoco dovuti intervenire per spegnere le fiamme che si sviluppate sulle alture del paese. **[m. br.]**

IL CASO

UN DRAMMA IN SALA PARTO

La mamma, una donna zairese, è ancora ricoverata al Santa Maria di Misericordia

Parto a rischio: muore la neonata

Ad Albenga, nonostante l'intervento di un qualificato staff medico del reparto di ginecologia dell'ospedale
La piccola, al momento della nascita, pesava poco più di mezzo chilo. Troppo poco per sperare di salvarla

ALBENGA. Nasce prematura da madre zairese, in piena notte, all'ospedale albenganese; trasportata al Gaslini di Genova ma durante il viaggio il cuoricino della neonata regge; si tenta ancora il ricovero in extremis al San Paolo di Savona, tutti gli sforzi dei medici, dei sanitari e dei volontari della Croce Bianca rivelano inutili. Sull'episodio la magistratura, esclusivamente a scopo precauzionale, ha aperto un'inchiesta. Un atto dovuto poiché, come spiegano all'ospedale ingauno, tutte le cure sono state prestate, secondo la procedura prevista per questa situazione di emergenza.

Vediamo come si sarebbero svolti i fatti, avvertendo che la puerpera di colore, la trentaquattrenne Bulumbu Bemanga, cittadina dello stato africano dello Zaire, ancora ricoverata in ospedale, in pericolo di vita, ha dato alla luce la creatura che portava in grembo 176 giorni dopo il concepimento. Secondo la legge si al centottantesimo giorno, dall'inizio della gravidanza, la nascita non va considerata tale. Tecnicamente, insomma, si tratta di un aborto. La neonata quando è venuta alla luce, alle 4,30 della notte scorsa, venti minuti dopo il ricovero della donna, pesava meno di cinque etti. Ma il cuoricino ancora pulsava. Così è scattata l'emergenza che in pochi minuti portava attorno alla piccina uno, sia una delle migliori ginecologhe del reparto, Gisella Airaudi, sia l'anestesista, Graziella Farci, e la pediatra Loretta Zavarone. Dopo un primo intervento di rianimazione la neonata veniva affidata ad ambulanza della Croce Bianca, con destinazione Gaslini. Le possibilità di sopravvivenza della piccina erano legate a esile filo di speranza. A bordo dell'autolettiga prendeva posto la dottoressa Zavarone. Ma durante il viaggio in autostrada le condizioni della piccola diventavano disperate, tanto da consigliare di raggiungere il San Paolo di Savona. Il corpicino della piccola, partorita poco prima, però, ci è arrivato ormai privo di vita.

L'ambulanza che ha portato la bimba

Dicono all'ospedale albenganese: «Tutto quanto era possibile fare è stato fatto. Le emergenze sono state attivate, al letto della neonata è l'équipe che segue i parti a rischio».

Bulumbu Bemanga, che è domiciliata ad Albenga, era stata seguita nelle ultime settimane dal Consultorio familiare e si era assoggettata alle prescrizioni impartitele. Pare tuttavia che alla puerpera si fossero rotte le acque già nel pomeriggio antecedente il ricovero. Forse il ritardo con il quale la donna si è presentata alla struttura sanitaria ospedaliera ha aggravato la situazione, anche se fa notare che «è molto difficile tenere in vita un feto di meno di 180 giorni, che non pesava neppure mezzo chilo». Salvare la piccola, queste condizioni, probabilmente impossibile.

Romano Strizioli

PIETRA L.

Un convegno sul diabete

«Prevenzione complicanze tardive del diabete». E' il tema del convegno in programma domani alle 16, nella sala congressi dell'ospedale Santa Corona. La relazione principale sarà del professore Giorgio Viviani docente all'università di Genova in scienze endocrinologhe metaboliche. L'incontro si svolge nell'ambito sesta assemblea-convegno, a scopo culturale, organizzato dall'Adpi, Assistenza diabetici del Ponente Ligure, e del Centro diabetologico del Santa Corona diretto dal dottor Claudio Ruffino. Spiega il responsabile Riccardo Tarantini: «Avremo la relazione del consiglio direttivo sull'attività svolta e sui programmi futuri. Prima del convegno faremo la relazione economica per l'anno 1995 e sull'attività del Centro diabetologico». L'incontro terminerà alle 19,30. All'associazione, che gestisce l'ambulatorio del Ponente, si sono 200 iscritti con 1500 assistiti. **[a. r.]**

CITTA' DI ALASSIO
Assessorato alla Cultura
APT ALASSIO E LE BAIE DEL SOLE
ALASSIO CENTOLIBRI
PALAZZO MORDEO (Via Gramsci 58)
(a 30 mt. da P.zza S. Francesco)
SABATO 13 APRILE ore 17
Incontro con Padre Dante Maranta e Raoul Mariani
Presentazione del libro
"L'ARPA DEI SOGNI"
Ed. Bacchetta - Albenga '96
II Edizione
Intervista di Franco Gallea
Segue conferenza dott. Davide Soligo
Centro Trapianti di Midollo
Policlinico di Milano
per conto **A.I.L. - Associazione Italiana contro le Leucemie Sez. Lombarda**
INGRESSO LIBERO

Controtendenza

Troppi bambini E la scuola s'ingrandisce

LAIGUEGLIA. Aumentano i bambini e l'edificio scolastico di via dei Cha necessita di modifiche. «Esiste una sensibile e costante crescita della popolazione. Si prevede che il prossimo anno il numero dei bambini iscritti alla scuola materna ed elementare aumenti considerevolmente e stiamo correndo ai ripari», ha spiegato il sindaco Silvano Montaldo. I problemi principali saranno rappresentati dalla creazione di uno spazio mensa adeguato ad accogliere tutti gli iscritti. Prosegue il sindaco di Laigueglia: «Il Comune ha incaricato l'ingegnere Calzavara della progettazione di una diverse razionalizzazione degli attualmente esistenti nello scuola. Gli interventi verranno fatti durante l'estate». Secondo le maestre in servizio alle elementari di Laigueglia esiste poi una controtendenza: «Sembra finita la fuga degli alunni laigueglesi di Alassio ed Andora».

[m. br.]

ALBENGA

Dalla Regione

Finanziamenti per i ponti nella Piana

ALBENGA. Ore di attesa al Comune albenganese per la risposta alla richiesta lampiamenente illustrata sul piano tecnico, e ritenuta dalla Regione «valida», nel corso di una riunione svoltasi a Palazzo Fieschi di Genova mercoledì scorso) di finanziamenti per il piano generale della viabilità reso urgente dall'inagibilità del ponte sul Neva. La somma richiesta è di 37 miliardi a riguarda la costruzione di ponti e della «direttissima» fra Albenga e il casello autostradale. La pratica è seguita personalmente vicepresidente della Regione, Graziano Mazzarello. La richiesta di finanziamenti è motivata dai danni causati dall'alluvione e riguarderebbe il nuovo ponte sul Neva, quello che da Bastia porterà a Lusignano e il ponte sul rio all'altezza del mercato della Floricola di Villanova, oltre, naturalmente, la «direttissima». **[r. sr.]**

L'omicidio Mondoni

«Il parricida è minaccia per i testimoni»

SAVONA. Rodolfo Mondoni, il parricida di Toirano, potrebbe rappresentare una minaccia per gli eventuali testimoni del processo a carico.

Questo il senso di una delle motivazioni per le quali il Tribunale del riesame ha respinto la richiesta di scarcerazione presentata dall'avvocato difensore Silvio Carrara Sotour. «Non essendo ancora accertata l'ipotesi della premeditazione, secondo i giudici Mondoni se libero potrebbe minacciare i testi», spiega il legale.

«Inoltre, ci sarebbe anche il rischio che il parricida si dia alla fuga. Ancora il difensore: «Ha avuto quattro mesi per farlo, e i giudici ritengono che tale rischio scatti a partire dall'ordinanza di fermo giudiziario». L'avvocato Carrara Sotour presenterà un nuovo alla Cassazione. «Queste motivazioni non mi convincono affatto». **[f. p.]**

Difensore civico, Vescovi e caserma

Loano, altre polemiche in Consiglio comunale

LOANO. La caserma carabinieri di Loano si farà in via Todi anche se i tempi si allungano. E' quanto il Consiglio comunale ieri pomeriggio in seguito a una polemica interpellanza dei consiglieri della Lega, Maurizio Strada, che ha accusato di «incapacità» la giunta Cenere. «E' dall'88 che si trascina questo progetto», è aggiunto. Ha replicato il vice sindaco Oliva: «Dovremo rivedere il progetto per adeguarlo alle nuove esigenze dell'Arma dei carabinieri».

Il sindaco di Loano Francesco Cenere parlano del caso Vescovi

Gran parte della seduta è stata riservata alla relazione annuale difensore civico Stefano Carrara Sutour. L'avvocato ha messo in evidenza «l'aggravarsi» dei con la San Lazzaro per il civico acquedotto, i problemi riferiti all'inquinamento acustico, «le doglianze di cittadini e comitati in merito a questioni di viabilità» e i problemi per il funzionamento dell'ufficio tecnico. In apertura di seduta è stata discussa interpellanza del consigliere Carlo Perelli sul costruendo Palarock. L'amministrazione ha confermato che l'intervento privato andrà avanti previsto con una modifica della convenzione. La strutture ospiterà manifestazioni sportive e non. Il sindaco ha letto il recente scambio di lettere con il prefetto sul «caso Vescovi». **[a. r.]**

AVVISTATO UN NUOVO DISCO
LA STAMPA 1995 IN CD-ROM.
tutto LA STAMPA Compact
Per informazioni numero verde
1678-02005

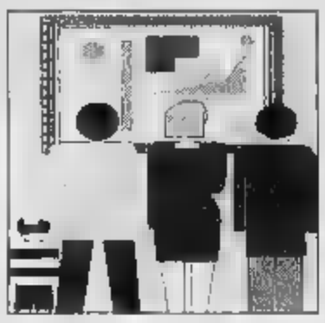

Migliaia di proposte commerciali, spettacoli e sfilate di moda. E poi 4 bar e un ristorante

Oggi a Cairo è il giorno dell'«Expo»

Alle 17 aprono i 400 stand della grande rassegna

CAIRO M. Oggi, alle 17, si inaugura la seconda edizione dell'«Expo delle Bormide». La grande rassegna, ospitata in località Tecchio a Cairo, vedrà protagonisti oltre 400 stand, per un totale di circa duecento espositori.

Una «cittadella» espositiva dove i visitatori avranno l'opportunità di conoscere migliaia di proposte commerciali. Dall'abbigliamento all'oggettistica, dall'arredamento ai prodotti tipici, dall'informatica ai motori. Il tutto suddiviso in settori per offrire al pubblico miglior servizio, sullo sfondo delle proposte musicali e intrattenimento di Radio Riviera Music, Radio Golfo Ligure e Radio Cairo, emittenti ufficiali della rassegna. In funzione anche quattro bar e un ristorante, per quanti tra uno stand e l'altro non rinunceranno al piacere di assaporare cocktail e piatti della gastronomia locale.

Merci, ma solo. La manifestazione, che si concluderà il giorno 21, organizzata da Publieffe, Confesercenti, e Comune, il patrocinio di Camera di commercio, Provincia e de La Stampa, infatti, ospiterà numerose iniziative di carattere culturale, sociale, sportivo e musicale. Nelle giornate di sabato, lunedì e martedì, infatti, in programma tavole rotonde e «faccia a faccia» con i candidati locali a Camera e Senato.

Sono attesi migliaia di visitatori all'Expo delle Bormide aperta da oggi a Cairo

Un'occasione per approfondire e discutere i problemi di attualità, in vista delle elezioni politiche. Il giorno 17, alle 18, si terrà un incontro Leonardo Cavazzi e Giovanni Giacometto, i due hikers valbormidesi «reduci» da un lungo viaggio-avventura attraverso l'Australia. Venerdì prossimo, sarà poi la volta delle Pro loco valbormidesi che si riuniranno per discutere sul turismo locale, sulle difficoltà a far decollare il settore, e sulle prospettive.

Ampio spazio anche agli spettacoli. Ad inaugurare la rassegna, stasera, ci sarà l'orchestra «Pierre Casanova», una garanzia per gli amanti di liscio e revival. Domani, toccherà al gruppo di Franco Zino, curatore del calendario artistico. Dalla musica al cabaret con le performance di Luca Danieli, personaggio noto per aver lavorato in Rai, che domenica, sotto lo «sguardo» delle telecamere di Tele Arcobaleno, si esibirà sul palcoscenico dell'area-spettacolo. E poi, Sandro Giacobbe con le sue dolcissime canzoni che, anni fa, hanno fatto sognare una gen

Atmosfere carioca, giovedì, con un corpo di musica e danza brasiliano, mentre la serata di venerdì verrà dedicata all'elezione di «Miss Expo delle Bormide». Sabato tornerà sul palco l'orchestra di Franco Zino. L'appuntamento che, domenica 21, chiuderà la rassegna avrà come protagonista la moda, con un'elegante sfilata.

Un fitto programma il cui obiettivo, come spiegano gli organizzatori, «è quello non solo di promuovere l'immagine della Val Bormida, ma anche di animarla». Così come a rendere ancor più interessante la kermesse località Tecchio provvederà Internet. Tutte le notizie espositori e iniziative della rassegna, i visitatori potranno accedere attraverso il sistema messo a disposizione da Sirio, infatti, sono già in rete.

Lucia Barlocco

Dis ad Albenga a giugno

E' già al via l'organizzazione per l'esposizione della Riviera

ALBENGA. Dalla Val Bormida all'Albenganese. L'«Expo», che apre oggi i battenti a Cairo Montenotte, avrà presto anche nel Ponente savonese una «ripetizione». Per la prossima estate gli organizzatori della fiera valbormidese hanno intenzione di bissare l'esperimento con un ulteriore appuntamento dedicato al commercio, l'artigianato, lo spettacolo e la cultura. Questa volta nel territorio di Albenga.

Si svolgerà nel mese di giu- (dal 15 al 23) e rappresenterà un'occasione per tutti gli operatori commerciali. In particolar modo per quelli che si muovono tra il settore agricolo e quello dello svago all'aria aperta e del turismo. La fiera sarà composta da centinaia di stands dove tutti i venditori e gli addetti ai lavori, provenienti da ogni parte d'Italia, esporranno e presenteranno i loro prodotti. Il valore dell'iniziativa, che sarà organizzata, oltre che dal Comune di Albenga, dalla Publieffe e dalla Confesercenti con il patrocinio della Camera di commercio e della Provincia di Savona, è sempre quello promozionale.

Non si tratterà di una fredda esposizione e vendita di articoli vari. L'aspetto commerciale della fiera sarà integrato da incontri culturali, spettacoli, concerti musicali serali, avvenimenti sportivi e concorsi per l'elezione di miss. In più si svolgerà anche un raduno di auto d'epoca per gli appassionati di motori. Insomma, il programma della dieci giorni albenganese sarà ricco di offerte commerciali e opportunità ricreative.

Nei prossimi giorni potranno partire le richieste per la gestione di spazi e di stands all'interno della fiera di Albenga. Si prevede che la manifestazione susciti grande interesse, soprattutto tra quanti intendono dare un impulso maggiore alla propria attività. Moltissimi saranno gli agricoltori, le aziende e le ditte della piana albenganese, soprattutto quelle che si occupano di intrattenimenti e hobby all'aria aperta, che troveranno ampio spazio all'interno dell'esposizione.

La fiera di Albenga avrà inoltre una gestione informatica notizie e curiosità relative alla manifestazione curata dalla Sirio, che provvederà all'immissione sul circuito di «Internet» di tutte le informazioni a disposizione. [m. br.]

Ad Albenga il bis di Cairo

A Racconigi si svolgerà un convegno sui problemi della sicurezza autostradale

Sv-To, raddoppiato un altro tratto

Da martedì aperti al traffico 4 chilometri della A6 tra Marene e Montarossa. Lavori sempre in corso per collegare il nuovo tronco al viadotto sullo Stura. Tutte le opere saranno ultimate entro il Duemila

MILLESIMO. Martedì verrà aperto al traffico il tratto del raddoppio autostradale che collega Marene e Montarossa. Quattro nuovi chilometri che garantiranno un collegamento più rapido e sicuro. In tanza l'inaugurazione del nuovo tracciato, nel castello di Racconigi, in provincia di Cuneo, alle 16, è in programma una tavola-rotonda sugli aspetti della sicurezza autostradale.

L'appuntamento, che vedrà anche la partecipazione del presidente dela società Autostrade, Giancarlo Elia Valori, promosso dalla società che gestisce la Savona-Torino, di cui è amministratore delegato Antonio Chiari. Un incontro per illustrare, dati alla mano, i problemi legati alla sicurezza per quanti utilizzano i tracciati autostradali, naturalmente con particolare attenzione all'«A6». Si parlerà, insomma, degli interventi per garantire una maggior sicurezza, di cui si era già discusso in occasione di alcuni incontri, promossi tempo fa dal Centro nazionale di ricerca per la sicurezza stradale di cui è segretario generale, Ivan Drogo.

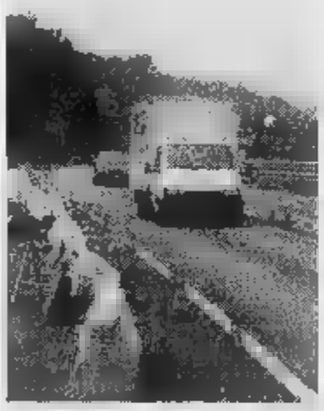

Lavori in corso sulla Savona-Torino

Con l'inaugurazone di martedì, il nuovo tratto, che tuttavia viene già utilizzato dagli automobilisti, verrà ufficialmente aperto al transito, visto che entro 4 giorni la vecchia carreggiata verrà adeguata alla nuova disciplina in materia di traffico che prevede, fra l'altro, la cancellazione della segnaletica preesistente, spiega il direttore generale Mario Battaglia.

In attesa dell'inaugurazione, intanto, proseguono i lavori di raddoppio del tratto che collegherà la nuova carreggiata con il vidotto Stura, e quello compreso tra Priero e la galleria Gay, a pochi chilometri di distanza dal casello di Mondovì. Insomma, gli interventi sull'autostrada procedono e, sempre secondo Battaglia, il «raddoppio totale dovrebbe concludersi entro il Duemila». «Un obiettivo - aggiunge il direttore generale - che rientra nei nostri progetti e che riteniamo di poter raggiungere, compresa la realizzazione dei viadotti, entro quattro anni».

E, sempre in di lavori stasera il Consiglio comunale di Altare sarà chiamato ad approvare una convenzione con la la Sv-To per la ricostruzione di un muro di contenimento. [l. b.]

NOTIZIE FLASH

Oggi un'assemblea all'Ilsa sui premi di partecipazione

Assemblea dei lavoratori oggi all'Ilsa. Verrà illustrato l'accordo premi di partecipazione. Accordo che va ad aggiungersi a quello inerente il ricorso alla Cassa integrazione, a partire da lunedì, per 75 dipendenti.

CAIRO M.

Lezioni di pronto soccorso per i ragazzi delle medie

Lezioni di pronto soccorso con dimostrazioni pratiche, oggi e domani, per gli studenti delle classi terze delle scuole medie di Cairo. In «cattedra» saliranno il direttore sanitario, Vincenzo Furfaro, e alcuni medici dell'ospedale. L'iniziativa rientra nel progetto «Scuola sicura».

Stasera Consiglio comunale lavori pubblici e strade

Oltre 400 milioni per una serie di interventi su strutture pubbliche e strade in seguito ai danni dell'alluvione del '94. Ne discuterà stasera, alle 20,30 il Consiglio comunale presieduto dal sindaco Idalda Brondi.

CAIRO M.

Convegno nella sala Carisa sull'industrie valbormidese

Domattina alle 10 nella sala convegni della Carisa, in via Colla, incontro dibattito su «Prospettive di occupazione e reindustrializzazione in Val B». E' promosso dai Socialisti Italiani. Relatori Arcangelo Merolla, candidato della lista Dini, l'europarlamentare Riccardo Nencini e Marco Barbieri, assessore all'Industria del Comune di Cairo.

MILLESIMO

Il Comune ha approvato il regolamento del mercato

Consiglio comunale di Millesimo, presieduto dal sindaco, Michele Boffa, ha approvato nell'ultima riunione una serie di interventi inerenti l'abbattimento delle barriere architettoniche delle scuole elementari e medie. Approvato, inoltre, il nuovo regolamento sul mercato settimanale. [l. b.]

Accuse alla Regione

Millesimo per la chiusura di «Radiologia»

MILLESIMO. Il «caso» legato alla chiusura dell'ambulatorio di radiologia di Millesimo è approdato in Consiglio regionale, in seguito ad un'interrogazione presentata dal consigliere Franco Orsi. «Tuttavia, l'assessore Bertolani - spiega Orsi - si è riservato di fornire risposte nei prossimi giorni, visto che nota dell'Usl gli è arrivata solamente il giorno precedente la riunione e, pertanto, non ha avuto tempo di esaminare la situazione».

Uno «slittamento» che, però, ha mandato su tutte le furie Roberto Botto, il quale nelle scorse settimane aveva sollecitato l'intervento del consigliere regionale. Afferma: «Sono indignato per il rinvio di un decisione che continuerà a pesare sulle spalle di indigenti e povera gente indifesa». Contro la chiusura dell'ambulatorio si era che espresso il Consiglio della Società operaia. [l. b.]

Rievocazioni storiche

Traffico bloccato a Cosseria per la «battaglia»

COSSERIA. Le strade di acceso a Cosseria, domenica, tra le 14 e le 17, rimarranno temporaneamente chiuse al traffico, per permettere il trasferimento dei gruppi storici e militari che parteciperanno alla ricostruzione del campo battaglia nella zona dell'antico castello, in manifestazione Bicentenario napoleonico.

Intanto, sempre nell'ambito delle celebrazioni, stasera, alle 21, nella sala congressi della Carisa di Cairo, è in programma la presentazione del volume, scritto da Angelo Salmoiraghi, «Valbormida 1796, la strategia di Napoleone al valico di Montenotte».

Sino a domani, inoltre, partendo dalla «Cascina Meira», nel parco dall'Adelasia, proseguono le visite guidate sui luoghi che furono teatro della battaglia di Montenotte e la proiezione di audiovisivi. [l. b.]

Spesa di un miliardo

Lavori a Cairo sugli argini della Bormida

CAIRO M. inizieranno la prossima settimana i lavori lungo il fiume Bormida, a Cairo Montenotte. Gli interventi, il cui costo si aggira sul miliardo, avrebbero dovuto prendere il via marzo scorso ma, come spiega l'assessore comunale, Bruno Astesiano, ritardi sono stati determinati dal maltempo».

L'opera, la cui realizzazione è affidata ad una ditta di Caserta, e che prevede l'allargamento dell'alveo e la continuazione del muro di contenimento già esistente, riguarderà il tratto di fiume che scorre nella zona compresa tra il cimitero e il ponte degli Anelli, nei pressi della fornace. Lavori, resisi necessari seguito danni dell'alluvione e particolarmente anche e soprattutto per evitare, in caso di piogge, il ripetersi di episodi che potrebbero creare gravi problemi di sicurezza. [l. b.]

Specchio
DELLA STAMPA

Domani
Specchio
costa solo 1000 lire.

Il sabato, infatti, troverete La Stampa più Specchio a sole lire*.
Non perdete l'occasione.

NEL NUMERO DI DOMANI:

Le donne e la politica:
il nuovo ruolo delle First Ladies italiane.

Gli impressionisti:
i trucchi e le verità nascoste della corrente artistica più nota secolo.

La verginità:
non più scelta religiosa, ma esigenza interiore.

Le isole Fiji:
i riti le bellezze delle perle del Pacifico.

I gatti:
o si odiano o si amano. Ecco perchè.

Ridere:
ultima terapia dall'America: per curarsi basta riderci sopra.

* Gli giorni costa solo lire

LA STAMPA & PUBLIKOMPASS
PUBBLICITÀ CHE VALE

AL CARLO FELICE

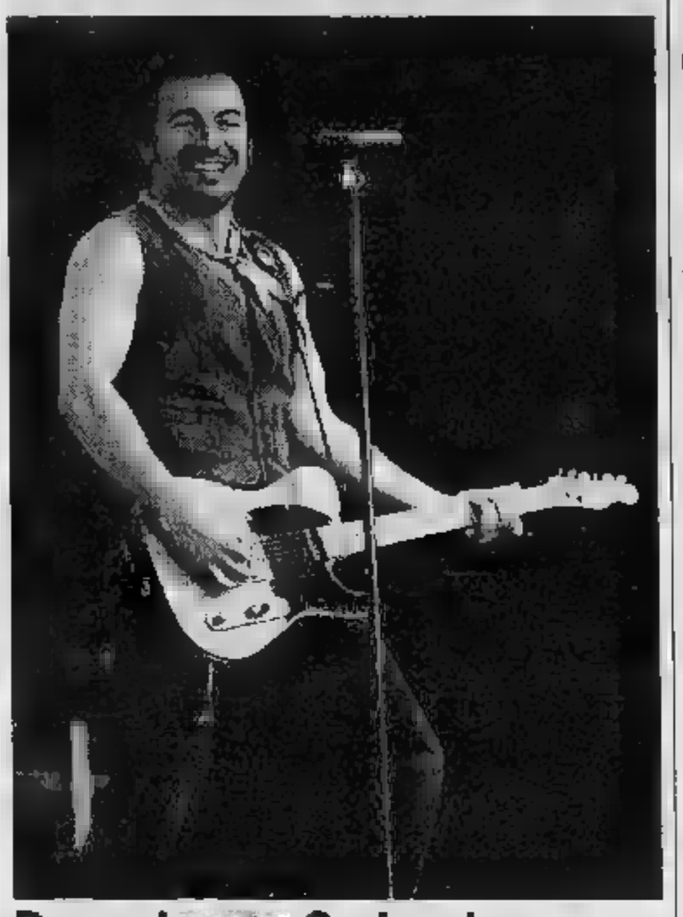

Domani [illegible] Springsteen

Tutto è pronto, al Teatro Carlo Felice di Genova, per l'attesissimo concerto acustico di Bruce Springsteen di domani sera, alle 21.

Venduti da tempo, e non senza polemiche, i duemila biglietti della sala (ma in Liguria i preziosi ticket disponibili [illegible] sì e no la metà), a Teatro Carlo Felice e Gog, che non c'entrano con l'organizzazione dell'evento, non resta comunicare ai pochi fortunati che assisteranno al concerto che le biglietterie del teatro per il cambio dei voucher saranno aperte dalle 13 alle [illegible] (tre sportelli), dalle [illegible] alle 17 (due sportelli) e dalle 19 alle 21 (uno sportello).
I voucher sono nominali e il cambio con i biglietti potrà avvenire solo dietro presentazione di un documento. [m. b.]

Venerdì sera live all'insegna di dance, jazz e rock

Concerti e Sud America per una notte diversa

Il jazz del «Thomas Moskel Quintet» al Blue Monk Pub di Ceriale, il blues - a scopo benefico - della «R [illegible] R Blues» al Symbol di Cairo Montenotte, «Covo il venerdì» con vocalist Ellen Mata Jones nell'omoni[illegible] discoteca di Finalpia, i ritmi latino-americani con lo spettacolo di ballo dei «Los Gemelos de la salsa» al Cuba Libre Café [illegible] Finalmarina, la «voce» [illegible] Barbara Raimondi al Movi[illegible] Club di Loano. Sono alcuni degli appuntamenti giovani in programma oggi nei locali notturni del Savonese. Il venerdì resta una delle serate clou [illegible] molte discoteche della Riviera. Fra queste il Thenax di Celle Ligure, il Giuditta di Borgio, El Cielo [illegible] U'Brecche di Alassio.

Thoma Moskel, in concerto con il suo quintetto alle 22,30 al Blue Monk Pub di via [illegible] Pontetto a Ceriale, è [illegible] chitarrista e trombettista svizzero figlio [illegible] un direttore d'orchestra. Ha perfezionato i suoi studi in America e si è diplomato giovanissimo alla Berkley School. Fa parte del quintetto Renato D'Aiello sassofonista (sax tenore), collaboratore assiduo [illegible] pianista Riccardo Ruggeri. Se[illegible] blues e [illegible] italiana anche [illegible] Symbol di Cairo Montenotte [illegible] la «R & R Blues». Il titolare della discoteca ha [illegible] a disposizione il locale per una serata di beneficenza. L'incasso sarà infatti devoluto alla Croce Bianca di Cairo Montenotte. Ancora in [illegible] di jazz e blues è da ricordare il concerto di domani al Kokojazz di piazza Sant'Antonio a Ranzi, frazione di Pietra Ligure. In jam session ci saranno «I nostri campioni del jazz». Si tratta di Riccardo Zegna [illegible] pianoforte, Claudio Capurri al sax e Aldo Zunino al contrabbasso.

Il venerdì sera è anche all'insegna dei ritmi latini e della musica sud americana [illegible] genere. Fra gli appuntamenti quelli [illegible] El Cielo di Alassio [illegible] al Cuba Libre Café di [illegible] Torino a Finale. In quest'ultimo locale in particolare spettacolo di ballo «Los Gemelos de la salsa». Domani si replica. Ancora a Finale dalle 22,30 «Covo, [illegible] venerdì». Nell'arena «grandi ritmi» sono alla consolle i dj Ugo Sabatino e Antonello. Nel «privè black e soul» musica con Daniele Mad e special guest «The voice of Ellen Mata Jones». Al nuovo Monkey Bussines di via al Santuario, nel rione Pia, live disco pub con crepes, birra e musica dal vivo da ballare e spazio concerti.

Nell'estremo ponente spazio alla musica giovane, d'ascolto, [illegible] vivo o dalla consolle, al Cucciolo di Orco Feglino, al Delphin's bar di Pietra, al Luca's Pub di Loano, al Fred Music Bar e al Cabaret di Alassio, alla Piazzetta degli Artisti (con Roberto Davi e Lucky Lucky) e al Black out di Albenga [illegible] al Matamua di Andora. Concerto di rock inglese [illegible] i «Distillery» e spaghettata fi[illegible]ale alla birreria «Puntacapo» di Villaggio Iris ad Albenga. Nel levante Savonese appuntamenti di serata anche al Dau Baci [illegible] Vado Ligure, al Mad [illegible] al Face di Albissola Mare. Domani ritornano gli appuntamenti con la rassegna «Taka Banda», [illegible] circolo «Italo Calvino» di Loano, che ospita la band torinese dei «Boyz Nex'Door».

Augusto Rembado

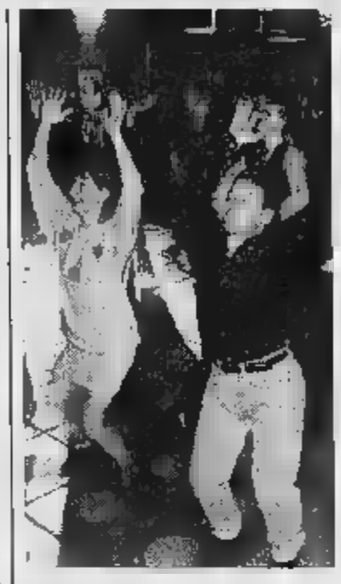

Balli e concerti per il venerdì notte

Domani alle 20,40

Gisela May canta Brecht al Chiabrera

SAVONA. I songs [illegible] Brecht al Chiabrera con Gisela May. Al teatro comunale domani è in programma un grande avvenimento musicale con [illegible] «first lady della canzone politica». Dopo aver esordito al Piccolo teatro di Milano come solista di Brecht, Gisela May ha intrapreso [illegible] lunga [illegible] di concerti in Europa, America [illegible] persino [illegible] Australie.Di volta in volta Gisela May ha vestito i panni della Minna di Barnhelm al Deutsche theatre, della ballerina e cantante di «Hallo Dolly» al Metropol ma anche della signorina Schneider nel celebre musical «Cabaret». Il personaggio che le conferito maggior prestigio [illegible] stato tuttavia Madre Coraggio, interpretato nel 1978 con la compagnia del Berliner Ensemble. Domani alle 20,45 canterà i songs di Brecht per [illegible] pubblico [illegible] Chiabrera. I biglietti d'ingresso costano 28 mila lire per gli audlti e 15 mila per i giovani sino a 25 anni. Gli abbonati alla stagione [illegible] prosa hanno diritto a uno [illegible] del 50 [illegible] cento. [a. b.]

[illegible]

«Piccola Galleria»

In mostra i quadri di Cesetti

SAVONA. Il pittore Cesetti è il protagonista della personale allestita in questi giorni alla «Piccola Galleria» di Maria Grazia Virio in via dei Mille a Savona.

La mostra delle opee di Cesetti, definito da alcuni critici il «Centauro etrusco», raccoglie il meglio della sua produzione. Quasi cinquant'anni di pittura: dagli Anni Trenta, [illegible] periodo della «Fantasia veneziana», il quadro più noto di Cesetti, uno di[illegible] capolavori della pittura italiana di questo secolo, fino alla [illegible] ultima produzione.

Giuseppe Cesetti, nato [illegible] Tuscania nel 1902, ha sempre portato con [illegible] i caratteri fondamentali della [illegible] terra etrusca, anche nei periodi di soggiorno parigino e la lunga permanenza a Venezia e Roma. Ha partecipato più volte, [illegible] sale personali, alla Biennale [illegible] Venezia. Ha pubblicato anche libri [illegible] poesia, prosa e saggi critici. E' morto a Tuscania nel 1990.

La mostra [illegible] visitabile nei giorni feriali dalle 9,30 alle 12,30 e dalle 16 alle 19,30. [m. nu.]

ALBENGA

«Progetto donna»

Gli incontri per parlare al femminile

ALBENGA. «Primavera ad Albenga: pomeriggi insieme» con l'assessorato al turismo del Comune, «Progetto donna», la serie di incontri su temi di attualità legati al mondo femminile si sposta da Alassio ad Albenga. Sono in programma nei prossi[illegible] giorni una serie [illegible] quattro appuntamenti, aperti [illegible] tutti, dedicati ad argomenti di grande interesse pubblico. I pomeriggi culturali, che si terranno dal 13 aprile al 4 maggio al caffè «Amadeus» [illegible] viale dei Mille, sono coordinati come sempre da Simonetta Vandone [illegible] vedranno la partecipazione di alcune relatrici-esperte che dialogheranno col pubblico per un approfondimento. Il primo incontro, [illegible] [illegible] «L'autostima», [illegible] svolgerà sabato alle 16,30 e vedrà la partecipazione della psicoterapeuta Gabriella Botto Micca [illegible] della dietista Sandra Berriolo. Seguiranno poi appuntamenti su «L'equilibrio interiore», «L'alimentazione naturale» [illegible] «La prevenzione dei tumori femminili [illegible] la sessuologia oggi». [m. br.]

[illegible]

Preziose Waterman in mostra

Da oggi sino [illegible] domenica, in cor[illegible] Italia, sarà possibile visitare la mostra dedicata alle penne Waterman. Centocinquanta preziose penne [illegible] esposizione su un pullman. [s. p.]

[illegible]

La danza all'auditorium

«Festa di Primavera» è [illegible] titolo dello spettacolo di danza classica [illegible] moderna in programma, domani alle 21, all'auditorium di Pietra. [a. r.]

LOANO

Un tè per danzare [illegible] Saitta

Ancora spazio ai pomeriggi, [illegible] i «Tè danzanti», al Saitta sul lungomare di Loano. Il locale è aperto dalle 15, escluso il lunedì. [a. r.]

ALASSIO

Spotti e George per i giovani

Trenta tipi di panini a disposizione della clientola fino a tardi da «Spotti». Nella birreria- paninoteca di passeggiata Italia si preparano anche ottimi drinks. Birre a volontà, invece, alle terme della birra «Gallo George» in via Dante. Con [illegible] di sottofondo è possibile anche [illegible] stuzzichini. [m. br.]

PIETRA L.

Liscio e samba al Malibù

Ritmi latini, liscio-revival e lenti, al pomeriggio e alla sera, al dancing Malibù in piazzale De Gasperi. Musica d'ascolto al Flora music bar sul lungomare Bado. [a. r.]

PIETRA L.

Una personale di Luisa Vericini

Mostra personale di Luisa Vericini, sino a domenica, nella sede di via della Libertà [illegible] Pietra dell'Associazione culturale «U Caruggiu». [a. r.]

[illegible]

Pacan adesso cambia orario

Nuovo [illegible] per la creperia «Pacan», nel centro storico, ora aperta tutti i giorni dalle 11 alle 2. Nel locale si trovano crepes dolci e salate, sottofondo musicale per i palati più raffinati e vasto assortimento di panini e drinks. [m. br.]

CERIALE

Quaranta birre alla Risacca

Quaranta tipi [illegible] birre in bottiglia e alla spina, crepes, panini e hamburgers. Nel bar birreria «La Risacca» si ascoltano [illegible] sottofondo tutte le ultime novità su cd. [m. br.]

[illegible] alle televisioni locali

[illegible] 8

6 — **Programmi redazionali**
15 — **I vostri [illegible] in Tv**, rubrica d'informazione. *A seguire:* **Shopping club**
17 — **Tg - Sole cronaca**, rubrica d'informazione. *A seguire:* **Shopping club**
18 — **60 minuti d'informazione**
19,30 **Tgs**, telegiornale. *A seguire:* **Shopping club**
23 — **Riflessione di fine ora**
23,15 **Programmi redazionali**

Teleregione

14 — **Telegiornale**
15 — **Televendite**
16,15 **Dalle 5 alle 6**, rl.
17,15 **Tutta la verità**, rb.
17,45 **Quincy**, telefilm
18,30 **Vacanze... istruzioni per l'uso**
19 — **Rubrica**
19,30 **Telegiornale**
20,30 **Film**
22,30 **Programmazione notturna**

Canale 7

9,45 **The Twilight zone**, telefilm
10,45 **Tg Liguria**, notiziario
11 — **Fai un affare con...**
11,45 **Tg Liguria**, notiziario
12 — **Fai un affare con...**
12,45 **F.B.I.**, telefilm
13,45 **I miei quartieri**, rubrica
14 — **Appuntamento con i tappeti**
16 — **Heart of the city**, telefilm
16,50 **Radici**, sceneggiato
17,55 **Fai un affare con...**
18,25 **[illegible] e spettacolo**
19 — **I miei quartieri**, rb.
19,15 **Tg Liguria**, notiziario
19,35 **Gli uomini della Rai**, telefilm
20,30 **Dimmi dove ti fa male**, film
22,20 **Moto: shop**
23,15 **Appuntamento con l'artigiana[illegible]**

Retemia

9,30 **Casa mia**, contenitore
12 — **Piacere di conoscervi**
14 — **Tirati su**
15 — **Pronto... via!**, videogame
18,15 *Nel corso del programma:* **[illegible]amo al cinema**
20,10 **Primo piano**
22 — **Special Price show**
2 — **Notturno per l'Italia**

[illegible]

14,30 **Videosona**, supermusic
15,30 **Andrea Celeste**, novela
16,30 **Appuntamento con Pina**
17,30 **Cartoni animati**
18 — **Tg flash**
18,03 **Coupon**, rubrica
19 — **Giovanidea**, rubrica
19,30 **Tg sera**
20,30 **Auto dell[illegible]**
21 — **Telefilm**
21,30 **Side out**, rubrica
22,30 **Programmi non stop**

Telegenova

7 — **Tg notizie regione**
7,30 **Telefilm**
8,15 **Buongiorno con Cinquestelle**
11,20 **Il cavallo [illegible]** telefilm
11,50 **Anticipazioni cinematografiche**
12,45 **Telegiornale flash**
13 — **L'angolo della poesia**, rubrica
13,15 **Sicurezza sul lavoro**
14 — **Arreda la tua casa**
14,30 **La vetrina delle meraviglie**
18,30 **Tè per due**, talk show
19,30 **Telegiornale regionale**
20,35 **[illegible]agnosi**
22,30 **Genova opinione**, rubrica
23 — **Momenti preziosi**
1 — **Informazione cinematografica**
1,40 **Telegenova non [illegible]**

Telenord

10,05 **I miei quartieri**
10,20 **[illegible]i a [illegible]**
10,30 **Telegiornale Tn4**
10,45 **[illegible]**
11 — **[illegible] II, [illegible]**
12 — **[illegible] e spettacolo**
12,30 **Telegiornale Tn4**
12,45 **[illegible] animati**
13 — **Beyond 2000**, magazine
14 — **Appuntamento con i gioielli**
16 — **Musica e spettacolo**
16,30 **Documentario**
17 — **Cartoni animati**
17,30 **Musica e spettacolo**
19 — **I miei quartieri**, informazione locale conduce Silvana Bonelli

Retemia

9,30 **Casa mia**, contenitore
12 — **Piacere di conoscervi**
14 — **Tirati su**
15 — **Pronto... via!**, videogame
18,15 *Nel corso [illegible] programma:* **Andiamo al cinema**
20,10 **Prime[illegible]**
22 — **Special Price show**
2 — **Notturno per l'Italia**

Euro [illegible] Tv

12,30 **I miei quartieri**, rubrica
12,45 **Twilight zone**, tel[illegible]
14 — **Fai un affare con...**
18,45 **F.B.I.**, telefilm
19,45 **Liguria news** (22,15)
20,15 **I miei quartieri**, rb.
20,30 **La [illegible] [illegible] coppia [illegible] mondo**, rubrica
22,45 **Teleport**, rubrica
[illegible] **Le soffiate**, film
2,15 [illegible]

Telestar

15,30 **I giorni di Bryan**, telefilm
16,30 **Amicheremanta con [illegible]**
18,35 **Detective per amore**, tf.
19,30 **Non mangiate le margherite**, telefilm
20 — **Tg 8**
20,30 **Orchidee e sangue**
22,15 **Tg 8**
22,45 **Programmi non stop**

Tv Arcobaleno

14,15 **Tgs**, notiziario
14,30 **Junior Tv**
19,15 **Lo sport**
19,22 **Borsa flori**, rubrica
19,30 **Tgs**
20 — **Match music**, rubrica
20,30 **Film**
22,35 **L'opinione**, rubrica
22,40 **Tgs**, [illegible]
23 — **Incontri**, attualità
23,30 **[illegible] music**, rubrica

Primocanale

7 — **Circuito Junior Tv**, cartoni animati, telefilm, documentari, giochi e rubriche per ragazzi
11 — **Martanna**
12 — **Spazio aperto Cigi**
12,25 **Controsalotto [illegible]**
14 — **Portobello road**
16 — **Market**, commerciale
17 — **Circuito junior tv**
18 — **Primomercato**
20 — **Spazio aperto**
20,30 **Primogiornale**
[illegible] **Controsalotto**
22,30 **Al lupo al lupo**, rubrica
24 — **Arcobaleno**, rotocalco
0,15 **Primogiornale**

Telecupole

7,30 **Tg 4** (19,27 - 22,30)
8,30 **Canta Italia**, musicale
12 — **Romagna mia**, musicale
13 — **Musi[illegible] spettacolo**
[illegible] **Crazy dance**, musicale
17,15 **Wilma a... contorni**, rubrica
18,30 **Tè per due**, talk show
20 — **Solo musica italiana**
[illegible] **Diagnosi**, talk show
24 — **Programmi non stop**

[illegible] **errori e variazioni nei programmi sono causati dalla non tempestiva comunicazione da parte delle emittenti.**

[illegible] AL CINEMA

[illegible]

SAVONA

[illegible] Chiabrera OGGI RIPOSO
Ore 15,30
Lire [illegible]

Astor
Tel. 854.627
Or.: 15,30/17,15/19/20,40 22,30. L. 10.000/7000
Facile preda
di A. Spes, con W. Baldwin, C. Crawford. (Usa '95) — La vita di un'avvocatessa di Miami viene sconvolta da una serie di attentati. In suo aiuto accorre un affascinante ispettore della squadra omicidi. Viet. 14. 1h 28'
Thriller

Diana 1
[illegible].825.714
[illegible]: 15,30/17,45/20/22,30
L. [illegible]
Copycat

Diana 2
Tel. 825.714
Or.: 15,45/18/20,15/22,30
L. [illegible]
Mary Reilly
di S. Frears, con J. Roberts, J. Malkovich, M. [illegible] (Ingh. '95) — Dottor Jekyll e Mister Hyde visti attraverso gli occhi della cameriera, attratta dal loro fascino contrapposto e innamorata di entrambi. N. V. 1h 48'
Drammatico

[illegible] 3
Tel. 825.714
Or.: 15,30/17,45/20/22,30
L. 10.000/7000
Io ballo da sola
di B. Bertolucci, con L. Tyler, J. Irons, S. Cusak (Ita./Ingh./Fra. '96) — Una giovane americana in cerca del primo amore irrompe in una vill[illegible] toscana per la vacanza: tutti gli ospiti ne rimangono affascinati e turbati. N. V. 2h
Comm.

Eldorado
Tel. 820.583
Or.: 15,30/17,15/19 20,40/22,30
Toy Story
di J. Lasseter, [illegible] di P. Doctor, R. Ouade, [illegible] Brannon (Usa '95) — Le avventure di Woody, cowboy giocattolo pre[illegible] dal piccolo Andy, e [illegible] Buzz, supereroe spaziale che [illegible]anta per sostituirlo. N. V. 1h 32'
Animazione

Filmstudio
Tel[illegible]
[illegible]: 15,30/20,30/22,30
Lire 6000/5000
Hong Kong Express
di W. Kar-Wai, con N. Linchiuhsia, T. Kaneshiro (Hong Kong '95) — La storia di due poliziotti alle prese con i misteri dell'amore più che con i traffici di droga e i gangster trafficanti [illegible] N. V. 2h
Poliziesco

Jolly
Tel. 850.570
Or.: [illegible]
L. [illegible]
Film a [illegible]

Salesiani
Ore 15,30
Lire 7000/5000
OGGI RIPOSO

ALASSIO
Colombo
[illegible] 640.263. Or.: 15,30 18/19,30/21/22,30
L. 10.000/6000/5000
Toy story
di J. Lasseter, [illegible] di P. [illegible]. Quade, A. Brannon (Usa '95) – Le avventure di Woody, cowboy giocattolo prefer[illegible] dal piccolo Andy, e [illegible] Buzz, supereroe spaziale che [illegible]anta per sostituirlo. N. V. 1h 32'
Animazione

[illegible]
[illegible]: 20,15/22,30 - fest. e pref. 15/15.10/20,20/22,30
L. 10.000/6000/5000
Dead [illegible] walking
di T. Robbins, con S. Sarandon, S. Penn, R. Prosky (Usa '95) — Una suora si avvicina a un pluriomicida condannato alla pena capitale, va alla ricerca [illegible] suo passato, si prende a cuore la sua sorte. N. V. 2h 10'
Drammatico

ALBENGA
Ambra
Tel. 51.419
Ore 20/22,30
Lire 8000/6000
Strange days
di K. Bigelow, con R. Fiennes, A. Bassett, J. Lewis (Usa '95) — Los Angeles, vigilia del 2000: follia e morte ruotano intorno allo spaccio di Squid, una «droga» che permette di vivere pezzi [illegible] vita altrui. V. M. 14 2h 25'
Fantathriller

Astor
Tel. 50.997
Or.: 20,30/22,30; nei fest. e pref. anche 16/18,15/20,15
Lire [illegible]
Io ballo [illegible] sola
di B. Bertolucci, con L. Tyler, J. Irons, S. Cus- (Ita./Ingh./Fra. '96) — Una giovane americana in cerca del primo amore irrompe in una villa toscana per la vacanza: tutti gli ospiti ne rimangono affascinati e turbati. N. V. [illegible]
Comm.

ALBISOLA SUP.
Teatro Leone
Ore 21
L. 15.000
OGGI RIPOSO

CAIRO M.
[illegible]
Tel. 504.234. Or.: 20,15/22 fest. 16,30/18,20/20,20/22
Lire [illegible]
Jumanji
di J. Johnston, [illegible] R. Williams, [illegible] Hunt, K. Dunst (Usa '95) - Dopo oltre 20 anni di incantesimo a causa di un «gioco magico» un giovane torna nella sua città... ma in compagnia di tutti gli animali della giungla. N. V. 1h 38'
Comm.

FINALE [illegible]
Ondina
Tel. [illegible]
Or.: 21,30
L. 10.000/8000
Casinò
di M. Scorsese, con R. De Niro, S. Stone, J. Pesci (Usa '95) — Ascesa e caduta di un gangster, padrone di casino a Las Vegas, innamorato [illegible] un'affascinante bionda, ispirato alla vita di Frank Rosenthal. V. M. 14 2h 56'
Drammatico

[illegible]
Loanese
Tel. 669.981. [illegible]: 20,30/22,30 fest. e prefest. 16,30 e 18,30
L. [illegible]
Nome in codice: Broken Arrow
di J. Woo, con J. Travolta, C. Slater, [illegible] Molina (Usa '95) — Un ufficiale dell'esercito Usa ruba una bombe atomica per ordire un ricatto e fare soldi. Ma non ha fatto i conti con un collega fedelissimo al governo... N. V. 1h 50'
Avvent.

MILLESIMO
Lux
Ore 17/21
L. [illegible]
OGGI RIPOSO

CASTELLO
T. di [illegible]
Ore 21,15
Lire 7000
Babe maialino coraggioso
di K. Miller, con J. Cromwell, M. Stubenski, Z. Burton (Australia '95) — Il porcello di una fattoria, tra amici e nemici, [illegible] di ri[illegible] e diventare come un cane [illegible] pastore per [illegible] guardia al gregge. N. V. 1h 30'
Comm.

[illegible] 1
Tel. 97.249
Or.: 15,20/17/18,20/20,50 22,35. Lire 10.000/7000
Toy story
di J. [illegible], animazioni di P. Docter, R. [illegible], A. Brannon (Usa '95) — Le avventure di Woody, cowboy giocattolo preferito dal piccolo Andy, e di [illegible], supereroe [illegible] [illegible] smania per sostituirlo. N. V. 1h 32'
Animazione

Verdi [illegible]
Tel. 97.249.
Or.: 15,30/17,40/20,30/22,35
Lire 10.000/7000
Io ballo da sola
di B. Bertolucci, con L. Tyler, J. Irons, S. Cusak (Ita./Ingh./Fra. '[illegible] — Una giovane americana in cerca del primo amore irrompe in una villa toscana per le vacanze: [illegible] gli ospiti ne rimangono affascinati e turbati. N. V. 2h
Comm.

GENOVA E IMPERIA

TEATRI

Teatro Carlo Felice: Balletto di Georgia. Ore 15,30. Lire 95.000/65.000/45.000/30.000
Teatro della Corte: Il malato immaginario. Ore 20,30. Lire 40.000/28.000
Teatro Stabile - Sala Duse: Donna Rosita nubile. Ore 20,30. Lire 40.000/28.000
Politeama Genovese: Riuscire a farvi ridere. Ore 21. Lire 60/50/30.000
Teatro della Tosse - Sala Aldo Trionfo: Il Jannacci e la sua band in La sopravv[illegible] Ore 20,45. Lire 28.000/18.000 sec. settore
Teatro della Tosse - Sala Campana: La brutta stagionaria. Ore 20,45. L. 24.000/18.000
Teatro Garage - Sala Diana: Gruppo Echo art. Ore 21. Lire 20.000/18.000

CINEMA

Ariston 1: Dead man walking. Condannato a morte
Ariston 2: I soliti sospetti
Augustus: Casinò
Corallo 1: Ragione e sentimento
Corallo 2: Via Dì Las Vegas
Garibaldi: Money Train
Lux: Braveheart
Odeon: Toy Story
Olimpia: Fine d'agosto
Orfeo: Facile preda
Palazzo: Il cielo è sempre più blu
Ritz: Augusi
Universale 1: Toy Story
Universale 2: Ninfa plebea
Universale 3: Nome in codice: Broken Arrow
Verdi: Io ballo da sola
Luci rosse: Abc, Alcione, Centrale 1 e 2, Chiabrera, Cristallo, Oloniso, Eldorado, Smeraldo.

[illegible]

Centrale: Casinò
Dante: Io ballo da sola
Imperia: Toy Story

SANREMO

Ariston: Oggi riposo
Ariston Ritz: Toy Story
Ariston Roof Sala 1: Pepè dice messa
Ariston Roof Sala 2: Io ballo da sola
Ariston RooF Sala 3: Nome in codice: Broken Arrow
Sanremese: Facile preda
Centrale: Copycat, omicidi in serie
Orfeo: Film vietato ai minori di anni 18
Taberlin: Jack Frusciante è uscito dal gruppo

Chiesa e Zenga super: domani a Torino grande sfida alla Juve

Dalla Samp corsara a S. Siro una bella dedica a Bellucci

GENOVA. Vittoria a sorprese, ma giusta. Dedicata a Claudio Bellucci, che si sta riprendendo alla grande dopo l'operazione alla milza di martedì. I blucerchiati mercoledì si sono dimostrati superiori all'Inter e alla luce dei successi di Lazio, Roma ■ Vicenza, grazie ■ questi tre punti, Mancini & C. riescono a tenersi in corsa per l'Uefa.

Ieri pomeriggio ■ Bogliasco grandi feste per Zenga e Chiesa, i principali protagonisti del 2-0 di S. Siro. «Non voglio che si parli di ■■■ di un esempio - ha detto il portiere - dopo 7 mesi di sacrifici necessari per guarire dall'infortunio al legamento, è logico aver fame di calcio. ■ io ho troppa voglia di pallone. Ora vivo alla giornata, senza pensare al futuro. Le offerte di Moratti? Fino al 30 giugno sono tesserato per la Samp e penso esclusivamente alla mia squadra. Poi si vedrà. Potrei tornare all'Inter, magari Mantovani mi conferma, potrei trovarmi un'altra sistemazione in Italia ■ all'estero. Potrei smettere. Si vedrà. Ma il chiodo fisso di queste ore si chiama Juve. Sarebbe bello fare uno scherzetto pure ai bianconeri».

Chiesa è già proiettato verso su domani: «Vincere a Milano è stato importante ma con la Juve sarà diverso, più difficile. Sì, ■■ di aver segnato un bel gol a Pagliuca: d'altra parte Bergomi mi aveva chiuso tutti gli spazi e l'unica soluzione era provare quel tiro ■. Mi è andata bene». Ora il bomber di Mignanego ha raggiunto quota ■■ reti, ■ due lunghezze da Signori e Protti e a una dalle 19 di Vialli nell'anno dello scudetto. «Per me ■■ importante superare i 14 gol, quanti ■■ avevo segnati nelle ultime due stagioni, a Modena e a Cremona. Un grosso merito, tuttavia, va a tutti i compagni che ogni domenica mi servono assist perfetti: da Balleri a Seedorf, da Mancini a Mihajlovic». Felicissimo anche Eriksson, che a Torino dovrà però fare ■ meno dello squalificato Karembeu («Gli avrei sparato, dopo che si ■ fatto ■■■■ così) stupidamente). Ancora il tec-■■■: «Voglio cambiare meno possibile un modulo che funziona - ha detto il tecnico - e quindi al posto ■ Chistian rientrerà dall'inizio Seedorf».

Damiano Basso

Enrico Chiesa, match-winner a S. Siro

VIVICITTA'

Domenica gran podismo

Genova ospita domenica la tredicesima edizione ■ «Vivicittà», manifestazione organizzata dall'Uisp nazionale. Si correrà a Genova come in altre 39 città italiane, e 15 straniere. Il percorso misura 12 km, di cui 4 validi come prova non competitiva: si partirà da villa Gentile per passare da via Pisa, corso Buenos Aires, piazza De Ferrari e ritorno a villa Gentile passando da ■■■ Italia. Per la prova genovese il favorito è ■ keniano James Songok, ■ ci saranno tutti i migliori podisti liguri con Valerio Brignone a far la parte del leader ligure viste l'assenze di Marco Apicella per infortunio. In campo femminile ci saranno le azzurre ■ marcia Sonia Nuocienti e Simona Viola, e la ligure Nadia Semeria che ha recentemente ottenuto ottimi risultati. Le iscrizioni ■ ricevono presso la sede provinciale dell'Uisp di Genova in via Ponte Reale o telefonando allo 010/247.14.53. Le iscrizioni per la gara si ricevono fino a domani, mentre per quanto riguarda la non competitiva c'è tempo fino alle 9,30 di domenica. Partenza da Villa Gentile alle 10,30. **[m. no.]**

Pallanuoto: ultimo atto, Bogliasco spacciato?

In A1, Pescara e Roma verso le finali-scudetto

Vittoria ampia del Pescara sulla Florentia (15-9) ■ ■■■ un solo gol ■ scarto della Roma sul Paguros (15-14): i due recuperi infrasettimanali di A1 ■■■ hanno riservato sorprese, confermando che la griglia di accesso ■■ playoff (inizio lunedì prossimo) è praticamente già disegnata: primo Posillipo (p. 45), secondo Pescara (44), terza Roma (42) e quarta Florentia (40).

L'ultima giornata ■ regular season, domani, non dovrebbe più sconvolgere questo assetto. L'unico interrogativo ■ legato alla seconda squadra, oltre al Modena, che dovrà scendere in A2. Ma anche in questo caso la situazione è delineata: il Real Casevacanza Bogliasco dovrebbe vincere alla Scandone col Posillipo e sperare al contempo ■■ un passo falso del Brescia ■ Catania, avversario il Paguros. I lombardi nell'isola potrebbero anche perdere, ma che i bogliaschini vincano ■■ trasferta con i campioni d'Italia, sotto gli occhi «attenti» di tutti... Più ■■■tata la prima ipotesi: semifinali playoff Posillipo-Florentia ■ Pescara-Roma, Modena ■ Bogliasco ■■ A2. Gli arbitri dell'ultimo turno: Ricci e Capodicasa per Posillipo-Bogliasco, Maggiolo ■ Petronilli per Florentia-Catania, Dani ■ Auriemma per Paguros-Brescia, Picchetto e Bianchi per Anzio-Modena, Clara e Melis per Recco-Pescara, Merola e Sammarco per Como-Roma, Grilli e Zerbini per Savona-Ortigia. **[g. s.]**

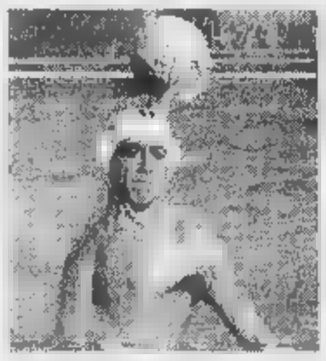

Il Pescara nel recupero ritrovava Bovo

Ciclismo amatoriale

■■■■■■■■ a Riva il Trofeo Leggeri di «gran fondo»

RIVA LIGURE. E' in programma domenica, organizzato dall'Udace in collaborazione con il Velo club Riva Ligure, il 1° Trofeo Luigi Leggeri, gara di gran fondo sulla distanza di 165 chilometri. Il via alla gara, alla quale hanno già aderito ■■■■ rosi gruppi sportivi, ■ fissato per le 8 in piazza Ughetto. Decisamente selettivo il percorso che dopo i passaggi da S. Stefano al Mare, S. Lorenzo al Mare ■ Imperia presenta le scalate del Colle S. Bartolomeo ■ del Colle d'Oggia (m 1207). Dopo l'attraversamento di Montalto i corridori affronteranno il Langan (m 1176), prima di raggiungere Pigna ed Apricale. Quindi nuova asperità con ■ Passo Ghimbegna (m 921) prima dell'arrivo ■ Riva. In programma anche, per coloro che non ■■■ ancora ■ piena forma, un percorso ridotto di ■■ km con pun-■■ centrale il Colle d'Oggia. Numerosi i premi messi a disposizi■■■ dalla società tra i quali, per tutti i partecipanti, un oggetto-ricordo consistente in un girocollo di filigrana. **[m. no.]**

REGIONE PIEMONTE
Assessorato ■■■ Cultura

LA NUOVA ARCA

SEMINARI
per la preparazione dell'opera
AMOR ■■■■ SAGACE
di DOMENICO CIMAROSA

Docente di canto
WALLY SALIO

Direttore d'orchestra
GUIDO MARIA GUIDA
Maestri sostituti, Mirko Godio e Achille Lampo
Assistente regista, Marco Bellussi

Circolo ■■■ Stampa
Palazzo Ceriana-Mayneri
Corso Stati Uniti, 27 - Torino

13-14 aprile - 27-28 aprile
8-9 giugno 1996

Iscrizioni: Associazione La Nuova Arca
Corso Dante 119 - 10126 Torino
tel. 011/6504422

Presidenza del Consiglio dei Ministri
Presidenza della Provincia di Torino

JØTUL®
of Norway
Dalla Norvegia stufe e caminetti in ghisa
Esperienza e qualità da oltre 140 anni
Saremo presenti a Cairo Montenotte
alla 2ª EXPO DELLE BORMIDE
dal 12 al 21 aprile
granero
FINALE LIGURE (SV) • Via Calvisio (ang. Via Paradiso) • Tel. 019/601308

LUNEDÌ tuttosoldi
MERCOLEDÌ tuttoscienze
GIOVEDÌ tuttolibri
I supplementi de LA STAMPA
Una settimana ricca di tutto.

INFORMAZIONE PUBBLICITARIA

Che valore dai ai tuoi ricordi più cari?

Al giorno d'oggi, la parola d'ordine è: **risparmiare**. Facile ■ parole, poi, nei fatti, ci ritroviamo a spendere poco per ritrovarci con un pugno di mosche. Guardiamo ad esempio il nostro settore: **la fotografia**.
Dappertutto vediamo insegne e depliants che promettono le foto per poche lire. Subito ci congratuliamo con noi stessi per avere trovato i più onesti del mondo, poi, col passare del tempo, ci pentiamo di avere affidato i nostri ricordi a un laboratorio qualsiasi: i colori sbiadiscono, i negativi si rovinano col tempo, spesso ci consegnano tutto in un sacchetto anonimo, senza neppure una busta (per non parlare di un albumino). Paghiamo poco, ma paghiamo tutto: anche le foto sfocate, mosse o addirittura quelle scattate per sbaglio, al pavimento ■ al soffitto.

Tutto questo non accade al **cliente FOTOSHOP**, perchè questo marchio è garanzia di **qualità**, **servizio** e **risparmio**. Fin dalla nostra nascita commerciale, noi abbiamo aderito al

KODAK EXPRESS. Il più costoso e severo servizio di **controllo qualità** per minilaboratori.
Questo significa non solo **foto più belle**, ma anche chimici e attrezzature sempre in ordine che garantiscono la **perfetta** conservazione di stampe e negativi nel tempo.
Da noi ricevete le stampe dentro una **elegante busta** assieme ai negativi, ■ tutti i clienti viene consegnato un **albumino** senza sovrapprezzo e le foto sfocate o mosse vengono lasciate **fuori** dalla busta e non sono conteggiate nel prezzo.

Ma c'è di più...

Al nostro cliente consegnamo gratuitamente la **FOTOSHOP FIDELITY CARD**, una tessera personalizzata che lo identifica per mezzo di un codice a barre, così il nostro **computer** segue passo per passo ogni lavorazione, garantendo la **sicurezza** che ognuno riceva sempre le proprie foto, controlla che niente venga dimenticato e tiene conto della **spesa** di ogni singolo cliente, assicurandogli **omaggi** ■ **promozioni** senza che questi debba conservare scontrini o bollini.
Così il nostro cliente rimane soddisfatto e **risparmia dal 10 al 15%**. Per sapere come, speditici il tagliando (anche via fax).

Walmeco
ESERCIZIO CONVENZIONATO

KODATEL

Sviluppo e stampa in 30 minuti
Fototessera in 1 minuto
Sviluppo diapositive e stampa
Riversamento su ■■■ ■ ■■■
Ingrandimenti ■■ dia ■ da negativo
Riproduzione e ■■■■■ fotografie
Riparazione apparecchi ■ ■■■■ivi
Servizio ■■

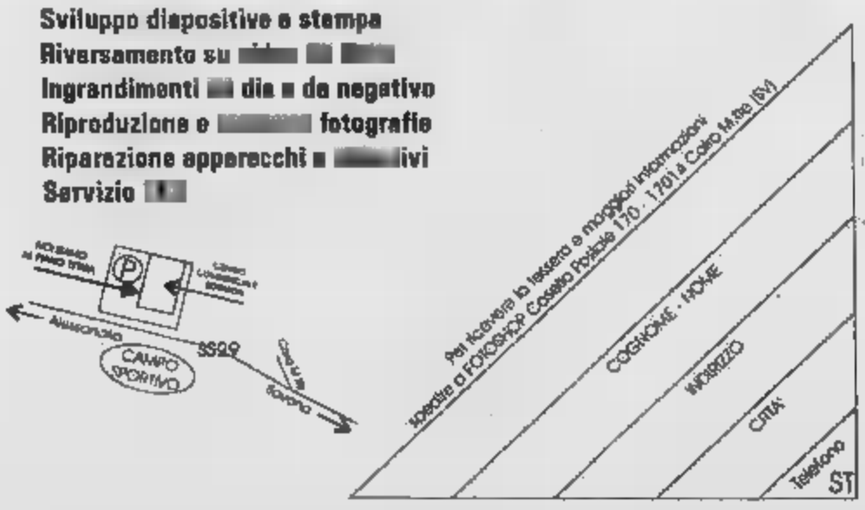

La Monferrina di Novaro e Massone rinuncia all'A all'ultimo istante

Balon: al via con un forfeit

Sabato e domenica la prima giornata, in lizza solo nove squadre: subito riposo forzato per l'Imperiese campione d'Italia. Sciorella e Dotta restano i favoriti, scatta anche la

Alberto Sciorella, campione uscente

a balon». Per oltre cent'anni questo grido ha segnato l'inizio della stagione pallonistica. E domenica alle 15,30 si parte con lo stesso entusiasmo di sempre, per la 72a edizione del campionato serie A. Nove squadre via, col sogno cucirsi il tricolore sul petto. Non ci sarà la Monferrina di Vignale Monferrato, della coppia tutta ligure Novaro-Massone, che rinunciato a soli tre giorni dall'inizio, a partecipare alla massima serie. forfeit ha purtroppo rovinato la gran festa che tifosi dirigenti avevano preparato per i neocampioni d'Italia dell'Imperiese, i quali avrebbero dovuto debuttare proprio ospitando la Monferrina.

«Il campionato va avanti lo stesso - ha detto il segretario generale della Fipa, Romano Sirotto - anche se dovremo effettuare un turno di riposo». Così domenica lo sferisterio di Dolcedo chiuso, salvo un'amichevole (improbabile) che le due quadrette potrebbero disputare sul terreno imperiese, previa autorizzazone della segreteria generale. Dunque il campione d'Italia Albertino Sciorella dovrà aspettare ancora dieci giorni prima di esibirsi in campionato: avverrà a Ceva contro la Deterplast di Arrigo Rosso e Livio Tonello.

Delle liguri, debutta domani alle 15,30 ad Alba la Pro Pieve di Teco Marco Pirero. Il portacolori imperiese andrà sfidare nel «tempio del balon», il «Mermet», l'Albese di Ivan Terreno. Domenica invece a Spigno Monferrato i gialloverdi di Flavio Dotta se la vedranno la Taggese Mariano Papone. Gli ospiti saranno ancora privi Riccardo Aicardi, che sta facendo riabilitazione a un piede a seguito di un'incidente occorsogli l'estate scorsa.

A Cuneo la quadretta biancorossa Giuliano Bellanti, che risente ancora di un forte dolore all'inguine, sarà in campo contro la Deterplast Arrigo Rosso e Livio Tonello. A Magliano Alfieri l'Hotel Royal di Dogliotti invece riceverà la Banca Credito Caraglio Molinari. La settantaduesima edizione del massimo campionato si presenta molto equilibrata, se le quadrette da battere, secondo gli addetti ai lavori, sono la Spigno di Dotta, che è notevolmente rinforzata l'arrivo del terzino Raimondo (l'anno Vignale Monferrato), e l'Imperiese. Tra le outsider Pro Pieve Pirero, Roberto Ghibaudo «spalla», e la Banca Credito Caraglio di Molinari Dodo Rosso. Se riuscirà a recuperare Bellanti, tra prime 4 potrebbe esserci anche l'Ipersidis guidata dal d.t. Walter Beretto.

Domani alle 14,30 parte invece il campionato cadetto. Al via 11 formazioni, che potrebbero diventare 12 se il consiglio accetterà in B la Monferrina. Tre le liguri ai nastri di partenza: Agnesi Imperia, Amici del Castello Spec Cengio. L'Agnesi debutterà sul proprio campo col Valverde Cortemilia, mentre gli Amici del Castello esordiranno in trasferta domenica sul campo del Manzo. Per il Cengio infine debutto casalingo la Banca Credito Caraglio.

Pizzorno

Boccette: questa un turno probabilmente decisivo per i «playoff»

Cin Cin e La Boccia tirano Lady

I dianesi ospitano la capolista Bar Carla Imperia

Penultima serata dell'interprovinciale: in e nei 4 gironi di B è momento dei verdetti per l'accesso alla fase finale.

Serie A. Il Carla Imperia (p. 66), comando grazie ad uno strepitoso girone di ritorno, è ospite del Lady Diano Marina (42). Il Cin Cin Borghetto (63), immediato inseguitore, è atteso dal Cavalluccio Pietra (55) mentre La Boccia Garcare (60), terza, osserva il turno di riposo. Altro confronto interessante è Beru's-Bordighera (53)-Lorenzo Vado (60) in un turno completato da Pontevecchio Pietra (53)-Haiti Loano (50) e Boboba Imperia (40)-Dlf Ilda Savona (57).

B1. Le due leader, Ariston I e Cavalluccio (81) impegnate rispettivamente con Giardini I (64) e Cin Cin II (78). Le altre: Bar De Nei (30)-Circolo Ricreativo II (50); Como Loano (77)-Roma I Finale (60); Italia Borghetto II (28)-Haiti Loano (57) e Garden II (55)-Odissea (59).

Non rivali Moneta Albenga (83) che attende Pontevecchio (54). Le altre: Giardini II (73)-Circolo Ricreativo 1 (48); Sanremo Albenga (44)-Berfi's (33); Carla (62)-Lady (39); Ariston II (71)-Cin Cin I (71) e Italia Borghetto I (67)-Garden I (75).

B3. Il Isidoro Savona (66), saldamente comando, è ospite dell'Arci Sciarborasca (61). Le altre: Lorenzo Vado (59)-II Usl II (71); Black Bull Spotorno (58)-S. Genesio I (50); Merlo Cogoleto (26)-Agoms (70); Dlf Ilda (75)-Polisportiva II e Italia Cogoleto I (48)-Quiliano (54).

B4. Il girone per tradizione più equilibrato offre Zinolese (73)-Dlf Maura (40); Polisportiva I (60)-Italia C. II (74); Sport F. (74)-Roma II (27); Splendor (67)-Sport Sv (36); II Usl I (66)-B. Bull (73) e S. Genesio II (55)-Boccia (75). [g. o.]

Baseball: domenica parte la coi ragazzi di Pascoli

La splendida avventura della Cairese Multidea

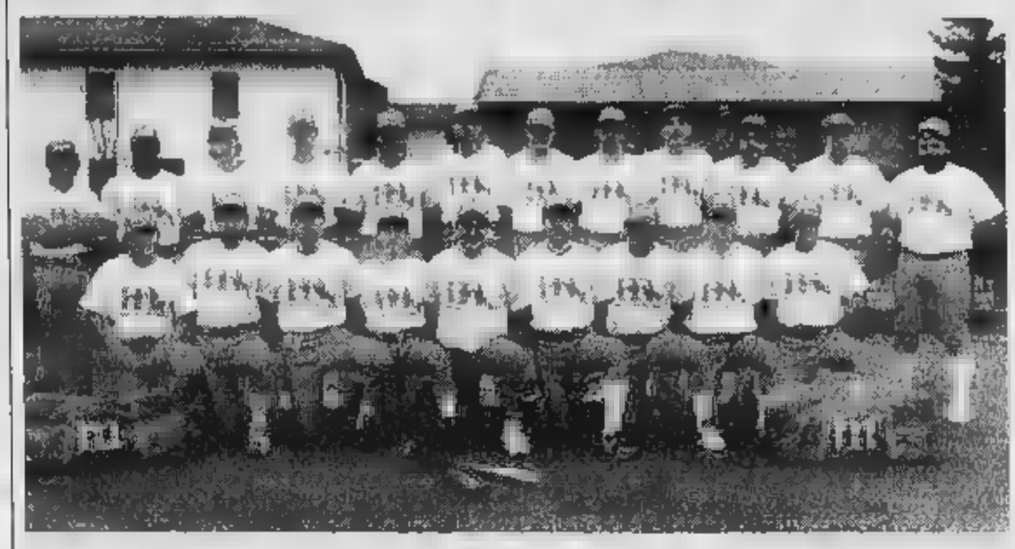

Una formazione della Cairese Multidea: il team di Pascoli e del presidente Ferruccio è al debutto categoria cadetta

CAIRO MONTENOTTE. Parte domenica l'avventura della Cairese Multidea nel campionato di serie B baseball. I biancorossi manager Gian Piero Pascoli, premiato tra l'altro domenica dalla Cairese Calcio come «sportivo valbormidese dell'anno», esordiranno Legnano locali.

Due le gare in programma, al mattino e l'altra al pomeriggio: un vero tour de force che si ripeterà ad ogni turno, secondo le regole del torneo cadetto, per la compagine della Val Bormida. Il presidente Marco Ferruccio Pascoli sono molto fiduciosi, anche se non nascondono le loro preoccupazioni in vista del lungo cammino da percorrere, e al termine del quale l'obiettivo è conservare la categoria.

Afferma il manager della squadra della Val Bormida: «La cosa che ci preoccupa di più è il dover affrontare match il doppio incontro, in quella che per noi è una novità assoluta. A differenza delle categorie inferiori, nel campionato di serie previsti due match con la stessa avversaria per ogni giornata di campionato, e nel primo incontro c'è l'obbligo di schierare in campo almeno tre Under 16, tra cui il lanciatore. Il nostro obiettivo è la salvezza, oltre ad incamerare esperienza, soprattutto da parte dei più giovani».

Ampia è comunque la «rosa» dei giocatori a disposizione di Pascoli: quest'anno si è arricchita anche con l'inserimento di 6 elementi provenienti dalle giovanili della società, campioni liguri-piemontesi in carica nella categoria «Cadetti». Nella foto che pubblichiamo sopra, in piedi da sinistra si possono riconoscere: il coach Gino Brandi, Pino Posca, Gil Delfino, Daniele Pennino, Marco Beltramo, Mauro Suffia, Alex Bazzicalupo, Alessandro Pacenza, Flavio Arena, Agostino Bruniono, Stefano Vottero, il manager Giampiero Pascoli. Accosciati: Daniele Brando, Simone De Bon, Paolo Magliano, Riccardo Ferruccio, Diego Marchiori, Silvano Bonifacino, Marco Sechi, Stefano Bellino, Fabio Moronzetti. Della «rosa» fanno parte anche Fabio Prato e Sandro Silvetti.

Il debutto casalingo sul «diamante» di Cairo avverrà domenica 21, contro il Fossano. Il campionato di serie B si articolerà su sedici giornate, come detto con trentadue incontri: le prime due classificate potranno accedere ai playoff promozione per la A2, mentre l'ultima retrocederà in C1. [r. p.]

Da Crai la qualità si dà per scontata.

Dal 10 aprile al 23 aprile in tutti i punti vendita Crai, tanti prodotti di marca ad un prezzo scontatissimo.

Pasta Agnesi KG. 1 L. 1.750

Svelto Liquido* LT. 1,5 L. 2.890

Fustino Bio Presto* KG. 4 L. 9.950

Prosciutto cotto Parigi l'etto L. 1.340

Tonno Rio Mare all'Olio d'Oliva gr. 160 x 2 L. 4.290 (1 Kg. 13.406)

Candeggina Ace normale* LT. 1 L. 890

Acqua S.Pellegrino frizzante LT. 1,5 L. 720 (1 Lt. 480)

Birra Heineken cl. 66 L. 1.590 (1 Lt. 2.409)

Miller S.Pellegrino cl. 10 x 10 L. 5.690 (1 Lt. 5.690)

Ciliege di Lillo Locatelli gr. 150 L. 3.330 1 pz. L. 6.660 3pz. (da 1 Kg. 22.200 a 1 Kg. 14.800)

Caffè Lavazza Qualità Rossa gr. 250 x 2 L. 7.140 (1 Kg. 14.280)

Biscotti Accornero Campiello gr. 350 L. 1.540 (1 Kg. 4.440)

Pavesini gr. 200 L. 2.790 (1 Kg. 13.950)

CRAI SUPERMERCATI E NEGOZI ALIMENTARI.

* Per l'uso seguire le istruzioni riportate sulle confezioni.

Fino ad esaurimento scorte. I prezzi di vendita possono non coincidere solo in caso di errore o di modifiche alle leggi fiscali.

I due nuovi profumi Gianni Versace
VERSACE
YELLOW JEANS
WOMAN
VERSACE
GREEN JEANS
MAN
GIANNI VERSACE

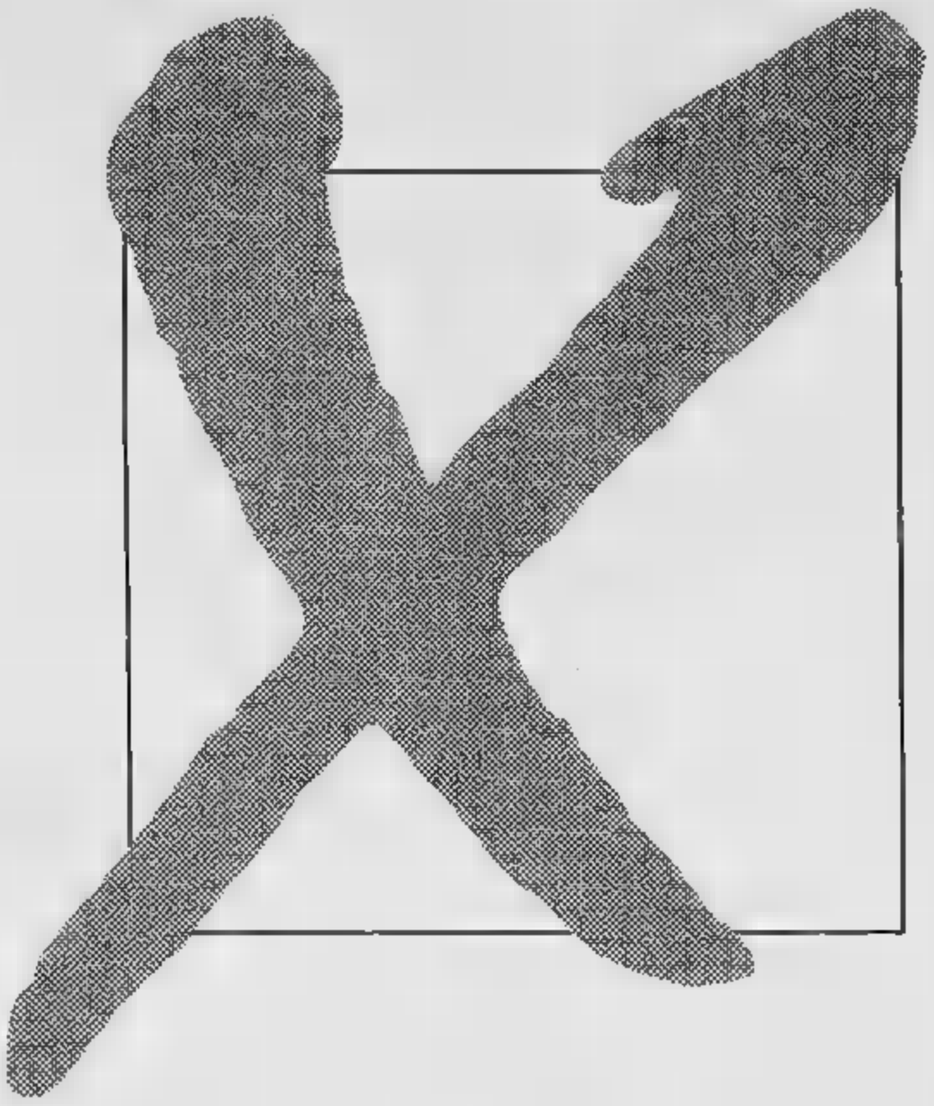

Questo weekend votate Seat.

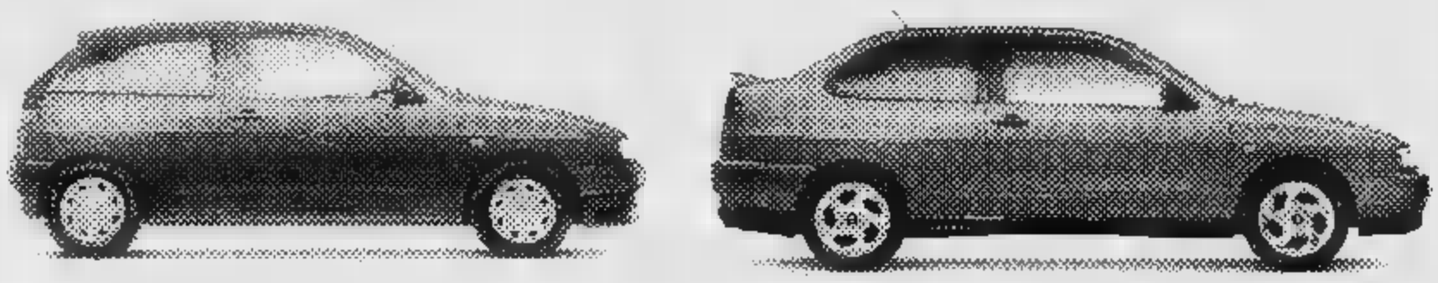

Per questo weekend lasciate perdere destra, sinistra e centro e andate dritto alla vostra Concessionaria Seat. **Sabato 13 ■ Domenica 14 aprile** potrete provare un'auto e poi vi chiederemo di giudicarla, di darle un voto. Saranno a vostra disposizione i nuovi modelli Seat Ibiza Shake, Ibiza SuperJingle e Cordoba SX. Inoltre, chi prova un'Ibiza riceverà in omaggio* il CD "Ibiza Collection": 18 brani di musica dance mixati dal D.J. Prezioso, in collaborazione con Radio D.J. Dunque non ci sono dubbi: questo weekend si vota Seat.

NUOVE RAGIONI
SEAT
NUOVE EMOZIONI

*Fino ad esaurimento scorte - Prodotto non in vendita.

Sabato 13 e domenica 14 aprile votate presso:

Selecar 2

NOVARA
Via E. Mattei, 50 (Dir.-Vend.) Tel. 0321/45.00.10
(Off.) Tel. 0321/45.99.10 - (Ric.) Tel. 0321/45.04.10
Via Giulino, 2 - ang. C.so della Vittoria
(Esp.-Vend.) Tel. 0321/47.65.06

Motor Jolly

BORGOMANERO
S.S. 142 - Borgomanero - Arona
(Vend.-Ass.-Ric.) Tel. 0322/83.53.90 - Fax 0322/83.56.22

BRIGA NOVARESE
Via Borgomanero, 24
(Esp.-Vend.) Tel. 0322/95.65.90

OSSOLANA AUTOMOBILI

DOMODOSSOLA
CREVOLADOSSOLA
Via Sempione,
Tel. 0324/23.87.83 - 23.87.74 - 23.87.75
(Off.-Ric.) Tel. 0324/23.87.90
Fax 0324/20.00.09

SEAT

Augusta Assicurazioni
Società del Gruppo Fiat

LA STAMPA
NOVARA
VERBANO CUSIO OSSOLA

Venerdì 12 Aprile 1996 no 87

Redazione: c. della Vittoria 2, tel. 398.401/02 / Fax 36391

Augusta Assicurazioni
Società del Gruppo Fiat

S. Gaudenzio all'asta il 6 maggio

Lunedì prossimo consiglio aperto

NOVARA. Casa di cura San Gaudenzio: caso cittadino. Se ne discuterà lunedì prossimo, alle 20,30, in un consiglio comunale aperto in programma al teatro Faraggiana. L'iniziativa è stata assunta da dodici consiglieri comunali della Lega Nord ai quali si è aggiunto Antonio Piccolini del gruppo Socialismo Novarese.

Il giudice delegato al fallimento Edoardo Barrelli ha intanto fissato per il maggio p. alle 9,30 in tribunale la vendita all'asta della San Gaudenzio. La base di partenza è stata fissta in 12 miliardi e 376 milioni con una cauzione da versare di un miliardo e 200 milioni. Le offerte dovranno pervenire entro le 11,30 di sabato 4 maggio.

Come ricorderà la società Tecnobios che fa capo al noto cardiochirurgo Azzolina e gestisce in affitto la casa di cura di via Bottini, non ha onorato l'offerta di 13 miliardi e 800 milioni entro il termine del 31 marzo scorso. Dopo che, con motivazioni diverse, avevano già ottenuto una dilazione del termine di pagamento, i legali della società pretendevano una nuova proroga. Il giudice Barelli il curatore fallimentare Renato Airoldi così come l'avvocato della curatela Franco Locatelli non stati d'accordo. Così è stata fissata la data per la nuova asta, dopo che la prima era andata deserta. Subito dopo le procedure si interrotte per l'offerta di Tecnobios che si impegnava a rilevare la struttura sanitaria al prezzo stabilito dalla prima perizia disposta dal tribunale.

Adesso, come detto, alle sorti della San Gaudenzio si stanno interessando anche gli amministratori novaresi in particolare quelli della Lega che vogliono vederci chiaro. E chissà se prima della nuova scadenza anche qualche imprenditore novarese alle buone intenzioni farà seguire fatti offerte concrete che, a sentire il curatore Airoldi non sono state. In compenso si sprecati messaggi più o meno chiari sui giornali. Si vuol capire insomma alla città, agli amministratori, alle forze imprenditoriali, interessa per davvero il destino questo presidio sanitario come tale non per farci una semplice speculazione edilizia, interessa anche destino centinaio di lavoratori ancora occupati in questa struttura.

[r.a.]

La casa di cura San Gaudenzio

Faccia a faccia tra i candidati dell'Ulivo e del Polo per le libertà ieri Novara

Lombardi-Martinat, solo scintille

Il ministro: «Tanti volti vecchi, a partire dal mio avversario». L'ex missino: «Ma sono pulito»
Tifoserie in sala e domande del pubblico infiammano il confronto. Oggi comizio di Fini a Verbania

NOVARA. Scintille. Proprio come in tivù. Il ministro Giancarlo Lombardi e l'on. Ugo Martinat, candidati alla Camera a Novara per Ulivo e Polo, si sono trovati faccia a faccia ieri al Centro sociale. Gigi Santoro, moderatore, ha buttato sul piatto domande che richiedevano risposte dal taglio decisamente politico. Ma bastato poco per accendere le tifoserie in sala. Alla fine chi ha vinto?

Lombardi apparso più pacato, più puntuale. Martinat è partito all'attacco, poi ha un po' perso il ritmo ma alla fine si aggiudicato l'ultima battuta. Sicura del verdetto la signora intervenuta alla fine: «In questa sala c'è il cartello 'vietato fumare' solo persona non lo rispetta: l'on. Martinat».

I punti forti illustrati Lombardi hanno toccato la semplificazione del funzionamento dello Stato, il completamento della legge sull'autonomia della scuola, la Giustizia. Martinat ha evidenziato la volontà di creare una repubblica presidenziale, accorpare ministeri, semplificare le tasse, garantire l'ordine pubblico.

Occupazione, che fare? Tra i progetti che interessano il Novarese Lombardi guarda all'Alta velocità e Martinat è pronto: «Ma con voi c'è Ripa Meana che è contrario». Iniziano le domande pubblico. Al ministro, con rabbia: «Sono un ex dipendente Pavesi, dove Prodi ha ridotto da 70 gli impiegati-quadro. Perchè dovrei votarlo?». La replica, duro: «Prendo atto che lei non voleva la privatizzazione ma l'alternativa alla mobilità è il licenziamento. Noi siamo per la mobilità». Ancora su Prodi: «E' il vecchio volto del consociativismo». E' il «la» per uno scambio di cortesie tra i due candidati. Lombardi: «Di volti vecchi ne sono tanti a partire da Martinat». L'ex : «Non sono nuovo ma pulito». E oggi tocca a Fini: comizio a Verbania in piazza Ronzoni.

Carlo Bologna
ALTRI SERVIZI A

Ugo Martinat e Giancarlo Lombardi a confronto ieri al Centro Sociale Novara

BOTTA & RISPOSTA

ARONA. Riciclato? E' l'offesa più grave da quando muro della prima Repubblica ha cominciato a spretolarsi. Comprensibile l'irritazione di Paolo Mammola, candidato del Polo nel collegio 16, che ad Arona ha visto «bollare» i suoi manifesti con la scritta infamante. «La mia scesa campo nel mondo della politica - spiega - coincisa con la costituzione di Forza Italia. Prima ero un imprenditore che dirigeva l'azienda di famiglia». Mette i puntini sulla «i» anche Giuseppe Vegas, candidato del Polo al Senato: «Non più segretario al Tesoro. Mi sono dimesso quando accettato la candidatura, riportato a suo tempo dalla stampa nazionale». [c. bo.]

A Varallo Pombia con un'arma impropria

Deluso dall'amore si uccide a 24 anni

VARALLO POMBIA. E' stata quasi certamente delusione amorosa l'origine tragico gesto di Donato Fasdo, 24 anni, residente via Pessone 3 a Varallo Pombia. Il giovane si è tolto la vita utilizzando un'arma impropria, assemblando nel garage alcuni oggetti comunemente reperibili in casa e riuscendo a realizzare lucida follia una rudimentale canna di fucile.

Ha poi recuperato una cartuccia da caccia calibro 12 che ha inserito ad una estremità dalla canna: percuotendo lo strumento contro un chiodo partita una scarica pallettoni che gli spappolato irrimediabilmente il cuore. A nulla sono serviti i ; nemmeno l'intervento dell'elisoccorso il successivo, immediato trasporto all'ospedale. Per il giovane ventiquattrenne non c'è stato più nulla da fare.

In paese la notizia si è diffusa in un battibaleno provocando incredulità generale. Donato Fasdo che avrebbe compiuto compiuto 25 anni tra due settimane viveva con i genitori (il padre Mario e la madre Piermilvia) e due sorelle. In passato aveva lavorato alla F.a.c.o, un'azienda nella quale assemblano condizionatori d'aria ma di recente aveva trovato un'altra occupazione.

La conferma che le motivazioni del tragico gesto legate a doppio filo ad delusione amorosa contenuta in una lettera ritrovata poca distanza dal cadavere tuttora all'esame degli inquirenti.

La decisione di uccidersi coltendosi a quel cuore che molto, forse troppo, lo aveva fatto soffrire deve essere maturata nei giorni i. La ragazza che Donato frequentava non è ancora identificata. Così come non è stato ancora chiarito motivo che avrebbe indotto la giovane donna interrompere legame che pare intrattenesse con il Fasdo da ormai un paio di anni.

[r.l.]

Donna milanese, malgrado la denuncia, continuava a svaligiare chiese e santuari

Arrestata la ladra degli «ex voto»

Era stata scoperta dai carabinieri nel febbraio scorso dopo avere «vuotato» la chiesa della Madonna della Colletta a Luzzogno, in Val Strona. Ha continuato la sua attività ed è agli arresti domiciliari

VERBANIA. Era già stata denunciata a piede libero alla fine dello scorso febbraio quando, dopo aver compiuto numerosi furti di voto ed oggetti d'antiquariato in chiese santuari Nord Italia, preso di mira la chiesa della Madonna della Colletta a Luzzogno, in Val Strona. Scoperta fermata dai carabinieri Omegna e Verbania la donna era stata accompagnata nella sua abitazione di Milano dove i militari sequestrato ben 425 dipinti, tra i quali molti ex voto, ed oggetti d'a per il valore di circa miliardo.

Sebbene nel mirino degli investigatori Marta Antonia Fabiani, 43 anni, non è data per vinta ed anche nelle passate settimane ha perseverato nel suo duplice ruolo di ladra-ricercatrice.

Dall'altro ieri si trova però agli arresti domiciliari nella abitazione Milano dove i carabinieri del reparto operativo del comando provinciale e del nucleo operativo della Compagnia di Verbania le hanno notificato l'ordine di custodia cautelare dalla Procura presso la Pretura verbanese l'accusa di furto aggravato continuato.

Assoggettato ai domiciliari risulta anche un avvocato di Milano - A.M.F., 62 anni - complice della Fabiani accusato del medesimo reato. Nel dell'operazione, a hanno preso parte anche i carabinieri di Magenta e Casale Monferrato, sono stati sequestrati 103 dipinti, 8 pistole ad 18 pugnali di pregevole fattura. Gli oggetti d'arte, risalenti al XVI XIX secolo, sono stati rubati dalla Fabiani e dal complice in oltre 170 luoghi di culto di ben 42 province nella zona compresa tra Frosinone ed il Trentino. Ancora difficile quantificare il valore della refurtiva rivenuta nelle seconde case degli arrestati, Vignale e Casale Monferrato, anche se tratterebbe di cifre dell'ordine di centinaia di milioni.

Una vera intenditrice di opere d'arte, Marta Antonia Fabiani, molto documentata sulla «geografia» degli ex voto e dei dipinti a soggetto religioso. Ancora una volta, come in Valle Strona, tra gli effetti personali della donna i carabinieri hanno rinvenuto gli attrezzi che le sarebbero serviti per scassinare i portali chiese dei santuari presi di .

Aristide Ronzoni

Una foto della «refurtiva» trovata nel febbraio scorso in possesso della Fabiani

CRISTINA
IDEE PER LA TUA CASA
PROMOZIONE CALORE
• Camino con vetro ventilato 1.600.000
• Camino con vetro resa kw 14
• Camino con vetro + rivestimento in marmo + trave
• Stufe originali da 1.800.000
• Stufe originali norvegesi da
• Camini personalizzati su misura
• Sconti speciali per materiale magazzino
CAMINETTI
MARMI GRANITI
PARQUET
ARREDO BAGNO
FOCOLARI
PIASTRELLE
COTTO PREGIATO
VASCHE IDRO MASSAGGIO
Ditta
Via Parrocchia, - DI
Tel. 0322/218408 - 218037 0322/218716
Esposizione: C.so Garibaldi, 33 - BAVENO

DAL 12/04/1996 AL 30/4/1996
NEI NEGOZI GEAL
GRANDI PROMOZIONI Mivar TV COLOR

15"	410.000	000	15" M2 MONO TVD	450.000	000
17" V4	450.000	390.000	17" V4 MONO TVD	490.000	
20" L4 MONO		390.000	20" L4 MONO TVD	490.000	410.000
21" M2 MONO		000	21" M2 MONO TVD	560.000	470.000
21" S1 MONO	590.000	000	21" S1 STEREO TVD	700.000	600.000
25" M2 MONO TVD		000	25" S2 STEREO TVD	770.000	650.000
MONO TVD	780.000	670.000	28" S1 STEREO TVD	900.000	740.000
25" M2 TVD	750.000	630.000	25" S1 STEREO PIP	820.000	710.000
M2 TVD	880.000	720.000	28" S1 STEREO PIP	960.000	800.000

assortimento soggetto - Prezzi Iva compresa
ELETTRODOMESTICI - TV COLOR - VIDEOREGISTRATORI - TELEFONIA
GEAL Negozi
BORGOMANERO - Via Mille, 3 - Tel. 0322/836731
GHEVIO DI MEINA - Via Invorio, 49 - Tel. 0322/218521

L'azienda novarese costruisce un impianto per abbattere l'inquinamento

Depurazione, l'esempio Memc

Entro la fine dell'anno le vasche che «ripuliranno» le acque reflue - costo dieci miliardi - entreranno in funzione. Contribuiranno ad eliminare il puzzo che affligge da anni il quartiere di S. Agabio

NOVARA. Nuovo depuratore a Sant'Agabio: lo costruisce la Memc dietro il suo stabilimento di viale Gherzi. Sgraverà l'impianto di trattamento delle acque dell'Enichem di quasi la metà dei conferimenti. Un passo avanti per contribuire a ridurre la puzza che da anni soffoca il quartiere.

I lavori sono partiti alla fine dell'anno, progetto della Fisia e stanno procedendo a ritmo sostenuto. Si calcola che dovrebbero concludersi già alla fine di quest'anno. Il costo della nuova vasche e dell'impianto per la depurazione delle acque reflue è di dieci miliardi.

A partire dal '97, dunque, la Memc non scaricherà più nella struttura dell'Enichem situata nella zona di via Vespucci. Ora vi conferisce il 40 per cento del materiale complessivo; altrettanto l'Idrosol mentre Montecatini e Akzo contribuiscono rispettivamente per i quindici e il cinque per cento.

L'impianto è da più parti ritenuto sottodimensionato per gli scarichi attuali delle quattro aziende. Quest'estate il sindaco aveva anche emesso un'ordinanza invitando la proprietà a dotare il depuratore di deodorizzanti per attutire il problema puzza. Alleggerendo i conferimenti, la situazione potrebbe migliorare ulteriormente.

La Memc è produttore mondiale di substrati di silicio per microelettronica. Ha undici stabilimenti in tutto il mondo, è quotato in Borsa (l'azionista di maggioranza è un gruppo tedesco) e ha management americano. L'azienda di viale Gherzi occupa mille dipendenti e in qualità di sede europea gestisce anche gli impianti produttivi di Merano. E' in forte espansione: soltanto nello scorso anno a Novara sono stati investiti ben 58 miliardi. Un coraggioso salto di qualità per fronteggiare il mercato internazionale.

E il direttore Fabrizio Leoni invita anche la città a non restare ferma. «Novara non invoglia gli investitori e presenta infrastrutture carenti - dice -: mancano aree attrezzate per le industrie, i servizi sono inesistenti e non ci sono incentivazioni. Se non si fa qualcosa di innovativo si rischia con il tempo di perdere posti di lavoro in modo massiccio. C'è un'inerzia preoccupante».

Barbara Cottavoz

La Memc di viale Gherzi, produttore mondiale di substrati di silicio per microelettronica, occupa mille dipendenti

Per le scuole

L'orientamento e il curriculum

NOVARA. «Progetto orientamento al lavoro»: è l'iniziativa le scuole superiori lanciata quest'anno Memc. Ha già coinvolto seicento ragazzi. Il «progetto» si apre con la presentazione e la visita dello stabilimento e poi prosegue con video e diapositive sull'organizzazione e la gestione di un'azienda, (dalla 'qualità totale' alla sicurezza, all'ambiente) e sul mercato del lavoro in provincia. Quindi, vengono suggerite informazioni preziose su come scrivere un curriculum e sostenere un colloquio.

Nella sala formazione della Memc sono già passati gli studenti di Fauser, Omar, Bellini, Bermani e di un istituto di Paderno Dugnano.

Porte aperte anche agli universitari per un seminario «dal vivo» in supporto al di organizzazione aziendale. Ieri pomeriggio hanno partecipato cinquanta ragazzi della facoltà novarese di Economia e Commercio. **[b. c.]**

IN BREVE

Con i soldati e l'assessore per ripulire l'Agogna

Militari, ambientalisti, vigili del fuoco, cittadini e l'assessore comunale Andrea Olivelli ripuliscono le sponde dell'Agogna: l'appuntamento è domani alle 8,30 al campo delle bocce dietro lo stadio comunale di viale Kennedy. E' la «Giornata riqualificazione ambientale» organizzata dal Comune in collaborazione con la municipalizzata Snu e la Provincia. Si «lavora» sul tratto di torrente compreso tra il ponte della ferrovia e quello della statale per Vercelli. La Snu fornisce gli i e chi non ne dispone. Hanno già aderito sessanta soldati della Brigata Centauro, le associazioni di pescatori e ambientalisti e l'Anpi I Vigili Fuoco ripuliscono le acque a bordo di un gommone. **[b. c.]**

Finisce all'ospedale per buca sul lungolago

Passeggia sul lungolago di Intra e ad un tratto, mentre si sposta indietro verso il parapetto, mette i piedi dentro una profonda buca che gli provoca brutta caduta. Lino Evaristo, 56 anni, si rialza dolorante e nota che ha difficoltà nel camminare. Sale in auto e si dirige all'ospedale di Pallanza dove i medici pronto gli diagnosticano compressione all'inguine, con 7 giorni di prognosi. «Una disavventura - commenta Evaristo - che potrebbe colpire altri cittadini visto che da mesi sul manto d'asfalto del lungo lago si formate paio di grosse buche e nessuno ha provveduto ad otturarle». **[a. r.]**

VIGEVANO

Avviato il processo per rapina e omicidio

Rapina in banca 168 milioni e tentato omicidio di quattro carabinieri, che li avevano intercettati durante fuga. Sono queste le accuse quali devono rispondere Francesco Flore, anni, di Bergamo, il nipote Ehristian Flore, 20 anni, di Vigevano, e Aldo Munari, 41 anni, Vigevano. L'episodio, avvenuto il 21 novembre '94, stato ricostruito ieri nel corso della prima udienza davanti al tribunale di Vigevano. La deposizione centrale è stata quella del capitano Gianpiero Di Bella, comandante della compagnia carabinieri Vigevano, che fu in prima linea nel conflitto a fuoco e nella successiva cattura dei tre malviventi. La sentenza arriverà il 20 giugno. **[c. br.]**

Assistenza malattia, frontalieri in assemblea

Dal primo gennaio scorso sono cambiate in Svizzera le norme sull'assistenza di malattia. spiegare modifiche introdotte è convocata per domani alle 14 nel salone della Cappuccina un'assemblea di tutti i frontalieri ossolani. Interverranno esponenti dei sindacati Svizzeri che parleranno anche della situazione occupazionale e della congiuntura del edile nel Vallese. **[a. v.]**

E' Carmen Manfredda, proviene da Milano

Vigevano, novarese il nuovo procuratore

VIGEVANO. Si insediato ieri l'altro nel suo ufficio a Palazzo di Giustizia il nuovo procuratore capo della Repubblica Vigevano. E' la dottoressa Carmen Manfredda, 52 anni, novadi origine, fino a ieri sostituto alla procura generale di Milano. Il magistrato venne designato dal Consiglio Superiore della Magistratura, l'organo di autogoverno dei giudici che deprovvedere alle assegnazioni delle varie sedi, nel giugno Manfredda prende il posto del dottor Michele Valiante, andato in pensione pochi mesi prima dell'estate.

Le complesse formalità burocratiche legate al trasferimento hanno costretto a rinviare di ben dieci mesi presa di poseffettiva del nuovo incarico. E a Palazzo di Giustizia a Vigevano lavoro è accumulato: facile immaginare quale mole impegni attende neoprocuratore capo.

La dottoressa Manfredda ha svolto quasi tutta la sua carrierepresso il Palazzo Giustizia capoluogo lombardo, dove i suoi primi passi come uditrice all'inizio degli anni Settanta al fianco giudice Emilio Alessandrini, poi assassinato da Prima Linea.

Entrata a far parte della prodella Repubblica, insieme ad altri colleghi costituì il pool anti-sequestri, la cui attività valse a debellare quasi completamente questo f nel milanese. In seguito passò alla procura generale.

Nel '94, per circa un Carmen Manfredda fu anche distaccata procuratore capo reggente di Lodi. Il neoprocuratore di Vigevano ha quindi alle spalle un curriculum professionale di prim'ordine e negli ambienti delle toghe ha fama di magistrato molto capace. A Vigevano guiderà un ufficio che attraversa momento di grave difficoltà, come accade in tanti altri palazzi giustizia: da un anno l'organico, sulla carta composto da quattro magistrati, ridotto a due e entrambi i giudici sono sul piede di partenza. **[c. br.]**

Stasera a Novara con incasso devoluto

Medici e sacerdoti si sfidano a calcio

NOVARA. Le tonache scendono in campo contro i camici bianchi. Stasera alle 21 al palasport viale Verdi si gioca l'incontro di calcetto indoor dei medici dell'Usl 13 contro i sacerdoti della Diocesi. La partita ha fine benefico.

Tra i «don» giocano Egidio Borella, parroco a Sant'Anna Verbania, Paolo Milani, vice a Borgomanero, Paolo Cavagna di Novara, Giuseppe Ottina di Romentino, Giorgio Borroni di Antrona Piana, Gaudenzio Martini di Villadossola, Brunello Floriani coadiutore a Bellinzago, Roberto Sogni, responsabile del sportivo diocesano e, in porta, Dino Campiotti, presidente Villa Segù e Novarese dell'anno. Il «cittì» è don Franco Finocchio di Novara, costretto alla panchina da un infortunio.

I sacerdoti sfideranno i medici. Il più noto è Domenico Volpati, granata di serie A, trascinatore della formazione composta da Paolo Favergiotti, Franco Mittino, Giorgio Bollettino, Alberto Pagani, Cesare Taccani, Alfredo Porcelli, Tommaso Mafricio, Roberto Franchini e Claudio Baroffio. «Direttore tecnico» Roberto Rossi, sempre dell'Usl Novara.

Don Dino Campiotti

L'incontro a fine benefico: verranno raccolti contributi devolvere ad associazioni e a pazienti bisognosi di cure speciali e costose. **[b. c.]**

Domani, 9,30 rassegna di proposte per migliorare l'istruzione

Scuola, convegno al Fauser

Si parlerà dell'innovazione scolastica con l'introduzione dell'informatica e con l'assegnazione di spazi agli studenti per le attività parascolastiche

«Quali interventi per una scuola di qualità»: questo il titolo un importante vegno che si terrà sabato prossimo all'istituto Fauser e che vedrà anche la presenza del ministro della Pubblica Istruzione.

Il convegno, che inizierà alle 9.30, passerà in rassegna i temi dell'innovazione scolastica, dall'introduzione capillare dell'informatica all'assegnazione di spazi agli studenti per le attività parascolastiche come il teatro, la musica o la redazione del giornale d'istituto. Organizzata dalla Dirpresidi, la manifestazione sarà introdotta dal Provveditore agli Studi, Pietro Cataldo, e proseguirà le relazioni di Mario Novazio, Bruno Sannone, Francesco Cigolotti, Gianni Canazza e del ministro della Pubblica Istruzione.

Il consiglio scolastico provinciale ha nel frattempo approvato il piano di razionalizzazione predisposto dal Provveditore. Per le scuole elementari quelle di Sozzago passano al circolo didattico di Galliate, quelle di Divignano alla direzione Bellinzago. Le materne e le elementari di Massino, Nebbiuno, Pisano, Lesa e Meina vengono aggregate alla direzione del secondo circolo di Arona. Le elementari e le materne di Miasino, Orta ed Armeno sono state assegnate al circolo didattico di San Maurizio d'Opaglio.

La media di Lesa, che dipendeva da Stresa, diventa sezione staccata Arona, cambiamento necessario dopo la nuova divisione provinciale. Ancora da definire la situazione della media annessa al Conservatorio «Vivaldi», che resterà autonoma o sarà fusa con la «Galileo Ferraris». **[m. g.]**

ARONA

Lavori al Galileo Ferraris

Si mantengono soltanto la facciata e i muri portanti: il resto viene tutto rifatto. Proseguono i lavori di ristrutturazione della scuola media «Galileo Ferraris» sul baluardo Massimo d'Azeglio. Costo tre miliardi. Le opere suddivise in due parti e si svolgono senza interrompere le lezioni. un paio di mesi si lavora nell'ala che da sul baluardo mentre le aule sono state riunite nella parte di edificio che si affaccia XXIII Marzo. La prima tranche di lavori dovrebbe concludersi all'inizio del '97. L'immobile è in stile liberty e costruzione risale 1910. Una curiosità: i solai erano stati realizzati con una tecnica particolare e per studiarla l'impresa lavoro (la Silco di Parma) e l'ufficio comunale sono andati a ricercare gli opuscoli dell'epoca. Con la ristrutturazione sarà garantito ingresso dal cortile riservato ai portatori di handicap che poi potranno salire alle aule in ascensore. **[b. c.]**

IL TACCUINO

LETTERE AL GIORNALE

«Le pretese Comune sono ingiuste»

In merito all'articolo «Omegna, il dovrà pagare», vorrei fare alcune precisazioni. La maggior indennità dovuta dal Comune ai proprietari Chiaberta-Ostorero per l'espropriazione dei loro terreni, stabilita dalla sentenza 15.1.88 della Corte d'Appello di Torino (in applicazione di sentenza n. 5/80 della Corte Costituzionale che aveva dichiarato l'incostituzionalità dell'art. 16 L. 865/71 in base al quale stata fissata a suo tempo l'indennità) ammonta a 625 milioni; il resto è costituito interessi e spese di lite. Il Comune chiesto - per tramite delle cartelle esattoriali notificate - il rimborso dell'intero importo relativo alle aree assegnate Cooperative e su cui sono state edificate le case. Le aree furono alle Cooperative Coriep e Omegna Uno con i rogiti 02/04/80 e 06/06/80 diritto di superficie (e cioè in godimento) per 99 anni; perciò sono rimaste in proprietà Co-, il quale alla scadenza 99 anni, acquisirà salvo diversi futuri accordi - anche la proprietà dei fabbricati costruiti dalle Cooperative (e di cui ora no proprietari i soci assegnatari). Nei rogiti di assegnazione alle Cooperative, il Comune non fece alcuna riserva di rivalsa nei loro confronti relativamente ad un eventuale maggior prezzo che in ipotesi avesse dovuto futuro pagare proprietari espropriati. A parte ogni considerazione giuridica, è ingiusto che il Comune pretenda di ottenere - dopo 16 anni dall'assegnazione alle Cooperative e dagli attuali proprietari degli alloggi - il rimborso del maggior prezzo che ha dovuto pagare per l'acquisizione aree che sono tuttora di proprietà e che tali rimarrebbero anche dopo l'eventuale rimborso delle somme da esso ora pretese (in aggiunta alla pattuita acquisizione, alla scadenza diritto di superficie, della proprietà delle di costruite).

Il corrispettivo per il godimento delle aree per 99 anni era costituito - oltre dal modesto importo pagato sede di gnazione delle aree - dalla acquisizione da parte del comune, alla scadenza del suddetto termine, della proprietà delle case su di esse costruite.

Avvocato Roberto Manni

TURNI DI GUARDIA

AUTOAMBULANZE

Novara: tel. 627.000. **Arona:** tel. 0322/51.61; **Borgomanero:** tel. 0322/840.083; **Domodossola:** tel. 0324/46.600; **Galliate:** tel 862.222; **Oleggio:** tel 93.500; **Omegna:** tel. 0323/61.900/63.669. **Toca:** tel. ; **Stresa:** tel 0323/33.380; **Trecate:** tel. 777.900.

Verbania: tel. 0323/405.000-556.000/55.61.61; . **Borgosesia:** tel. 0323/80.705; **Orta:** tel. 0322/911.900; **Grignasco:** S.r.o tel. 0163/41.88.17; **S. Maurizio d'Opaglio:** tel. 0322/96.74.56; **Lesa:** tel. 0322/76.697; **Piedimulera:** tel. 0324/83.188

GUARDIA

Novara: tel. 82.60.00; **Arona:** tel. 0322/51.61; **Borgomanero:** tel. 0322/81.500; **Domodossola:** tel. 0324/491.334; **Oleggio:** tel. 91.157; **Omegna:** tel. 0323/86.81.11; tel. 0323/31.844; **(Pallanza):** tel 0323/541.318

FARMACIE

NOVARA: *Nigri*, c.so Risorgimento, 36 tel. 47.77.87 (apertura dalle 8,45 alle 20,15 cont.; dalle 12,30 alle 15,15 e battenti chiusi, con obbligo di ricetta medica urgente e diritto addiz. di L. 3.000) e *Vascovile*, p. Battisti, 4 tel. 62.33.66 (apert. con orario notturno dalle 8,45 alle 8,45 del giorno seguente; dalle 21,30 alle 8,45 a battenti chiusi, con obbligo ricetta medica urgente e diritto addiz. di L. 7.500). Per tutta Provincia, la reperibilità notturna sarà chiamata, dietro presentazione ricetta mediche urgenti.

Cameri: *Comunale 1*, Novara, 45 tel. 51.84.68.

Pulghè, via Matteotti, 18. Tel. 55.140

Dall'Ospedale (Algeroni), Liberazione, 85 tel. 0322/24.24.33.

Sarti, via Matteotti, tel.

Borgomanero: *Rocco*, Cavour, 28 tel. 81.463.

San d'Opaglio: *Comunale*, 1° maggio, tel. 0322/96.212.

Verbania (Pallanza): *Giussani*, vl. Azari, tel. 0323/56.83.42.

Baveno: *Gavinelli*, via Fermel, 20 tel. 0323/56.514.

Nebbiuno: *Monti*, via Provinciale Alto Vergante, tel. 0322/58.029.

Omegna: *Lapidari*, p. XXIV aprile tel. 0323/61.439.

Trontano: *Calderara*, str. St. 337 della Vigezzo, 9 tel. 0324/24.24.03.

Guerra, via Sempione, 54 tel. 0324/51.932.

Macugnaga: *Grandi*, p. Municipio, 10 tel.

Fida, p. Angelo Custode, 16 tel.

Lorenzetti, p. Italia, tel.

GLI APPUNTAMENTI

ESPOSITIVE

Reportage dalla Namibia

«Namibia, terra tra cielo e nuvole» è la proiezione di diapositive proposta dal Cai di Cameri domani alle 21, alla sala polivalente di piazza Dante. Ingresso libero. **[c. m.]**

Cameri, corso di orientamento

C'è tempo fino a oggi per iscriversi al corso di orientamento al lavoro promosso dal Comune di Cameri. Il corso, con durata di 100 ore, offre la possibilità ai giovani tra 18 e 25 anni di comprendere meglio i meccanismi del mercato del lavoro. Le domande devono pervenire negli uffici comunali di piazza Dante. **[c. m.]**

PREVENDITE

Biglietti per «Trecatisalma»

Si apre oggi alla cartoleria Paride di Trecate le prevendite dei biglietti per «Trecatissima», gara per dilettanti in programma il 25 maggio al teatro Silvio Pellico. I biglietti costano 20 mila lire, diritto prelazione per gli abbonati alla stagione teatrale. **[c. m.]**

ESPOSIZIONI

«Super occasioni fiera»

Si apre domani a Castellanza, al centro esposizioni Busto Arsizio, «Super occasioni in fiera», una vetrina sulle ultime svendite di abbigliamento, mobili ed altri settori merceologici. La rassegna, ingresso libero, è aperta fino a domenica dalle 10 alle . **[c. m.]**

QUARTIERI

In gita a Cremona

Sono aperte ancora per qualche giorno le iscrizioni alla gita a Cremona organizzata quartiere Nord. E' in programma il 5 maggio e prevede la visita ai palazzi e monumenti storici della città e il pranzo in un ristorante tipico. Si parte alle 6,45. Per informazioni rivolgersi alla sede in via Fara 39 a Novara (telefono 475679). **[b. c.]**

ARTE

Rabozzi espone a Villa Ponti

Un mostra di pittura di Gabriele Rabozzi si terrà da domani al 21 aprile a Villa Ponti Arona. Sarà aperta al pubblico tutti i giorni dalle 16 alle 19 e il sabato e domenica anche dalle 10 alle 12,30. Rabozzi è il figlio del prof. Mamante Rabozzi, docente di lettere e preside di scuola media, nonchè campione di «Campanile sera» per Arona nei primi Anni Sessanta. **[a. b.]**

CONFERENZE

Protostoria della valle d'Agogna

Filippo Maria Gambari, della Sovrintendenza regionale ai Beni Culturali, domani alle 16 terrà una conferenza al teatro Sociale di Borgomanero sul tema «Protostoria della valle dell'Agogna». L'iniziativa, ad ingresso gratuito, è promossa da «Culturborgo». **[m. g.]**

ASSOCIAZIONI

Sul Monte Grappa con l'Anget

La sezione Grignasco dell'Anget, associazione nazionale Genieri e Trasmettitori, organizza per il 12 maggio una gita al Monte Grappa. La quota di partecipazione è mila lire: informazioni presso Massimo Ballan, Teodoro Franchi, Ezio Mora e Mario Grai. **[m. g.]**

A Borgomanero la conferma dell'Anas, dopo un anno ripartono i lavori

Tangenziale, semaforo verde

Uno dei primi otto contratti a livello nazionale per l'affidamento di [illegible] progettazioni riguarda proprio la variante. L'assessore Ceratti: «Per la città è [illegible] notizia importante»

BORGOMANERO. La tangenziale verrà completata. Dopo un anno di sospensione dei lavori, e dopo parecchie polemiche sul tracciato, è arrivata la conferma dell'Anas. Uno dei primi otto contratti a livello nazionale per l'affidamento di nuove progettazioni all'Anas riguarda proprio [illegible] variante di Borgomanero. Precisamente il tratto che collega la statale 142 per Arona alla [illegible] della «Beatrice», fra Borgomanero e Baraggia di Gozzano.

Il contratto di progettazione [illegible] stato assegnato ufficialmente alla società «Raggruppamento Maffey/Ellemme» di Roma. Il progetto, che [illegible] importo d'asta di 300 milioni, è stato aggiudicato [illegible] soli [illegible] milioni. I tecnici avranno quattro mesi esatti per consegnarlo all'Anas.

Il tratto di tangenziale, per cui c'è già un finanziamento [illegible] 60 miliardi, potrà dunque essere realizzato [illegible] partire dall'anno prossimo. «Per Borgomanero è una notizia molto importante - dice l'assessore Luigi Ceratti -: vuole dire che l'amministrazione comunale ha fatto la sua parte sul problema della tangenziale ed [illegible] riuscita a far [illegible] pletare all'Anas il tronco che insiste sul [illegible] territorio».

Questa parte, che si riferisce allo stralcio del terzo lotto ed [illegible] lunga quattro chilometri [illegible] mezzo [illegible] compatibile [illegible] progetto presentato tempo fa dagli industriali? «Direi [illegible] ne rispecchia il tracciato che avevano proposto; con questo progetto la tangenziale giunge sino ai confini [illegible] Borgomanero, per quanto riguarda il suo proseguimento, [illegible] verso Briga e Buccione o dalla parte di Gargallo, Gozzano [illegible] Maurizio d'Opaglio, questo [illegible] è più compito nostro ma riguarda altri enti e altre amministrazioni comunali».

La gara per l'appalto del progetto ha evidenziato un forte sconto sull'importo iniziale d'a[illegible] [illegible] sui tempi di consegna: il progetto di massima della variante dovrà essere consegnato entro [illegible] mesi dall'aggiudicazione del contratto. Si chiude così anche la situazione paradossale in cui [illegible] trova [illegible] moncone da Santa Cristina all'incrocio [illegible] la provinciale per Gattico.

Marcello [illegible]

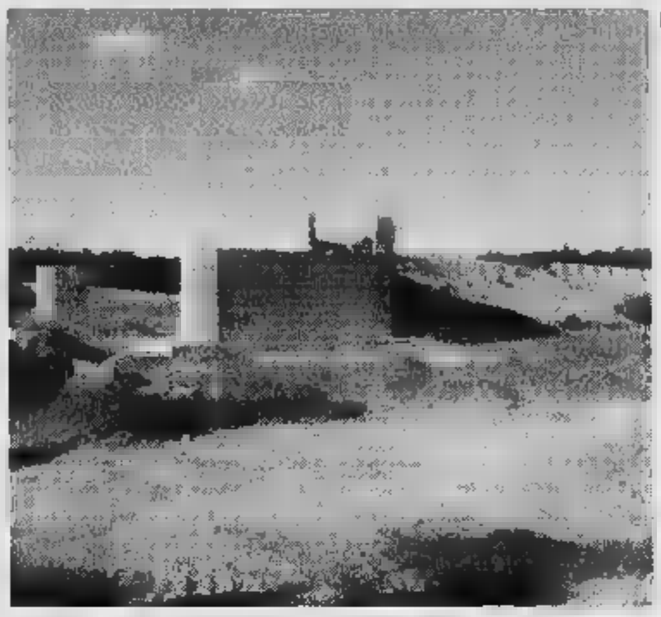

Tangenziale: i lavori sono fermi da un anno e ci sono vivaci polemiche sul tracciato

«La [illegible] utile»

Sindaci difendono la Novara-Varallo

GHEMME. Il sindaco Corazza chiama [illegible] raccolta i colleghi della Bassa Valsesia per difendere il collegamento ferroviario tra Novara e Varallo Sesia. Alfredo Corazza ha convocato i sindaci dei Comuni serviti dalla linea ferroviaria lunedì alle 21 nel sala consiliare: all'ordine del giorno il rischio di un ridimensionamento del servizio ferroviario. «Il primo giugno - dice Corazza - avremo il nuovo orario ferroviario [illegible] circolano molte voci su una diminuzione delle corse dei treni, che potrebbero essere in parte sostituite dai pullman. Ora, questa situazione va chiarita una volta per tutte: [illegible] le Ferrovie [illegible] Stato credano che la Novara-Varallo non [illegible] un [illegible] e [illegible] quindi potenziata a dovere, o dicano chiaramente dove vogliono arrivare». Sulla lunghezza d'onda di Corazza [illegible] anche i sindaci dei comuni vicini, da Sizzano [illegible] Briona a Romagnano: hanno ripetuto alle Ferrovie che la linea [illegible] vitale per [illegible] Valsesia [illegible] che vanno intensificate le corse negli orari di punta. [m. g.]

Arona, l'assessore Vallini respinge tutte le accuse

«Quelle del sindacato sono solo sciocchezze»

ARONA. [illegible] una montagna di sciocchezze». E'la prima reazione dell'Assessore al Commercio Sergio Vallini ad una lettera spedita [illegible] giorni scorsi dal segretario provinciale [illegible] sindacato degli attrazionisti viaggianti Maurizio Scudiere, nella quale [illegible] lamentava una presunta disorganizzazione nell'assegnazione delle aree pubbliche ad Arona nell'occasione, [illegible] particolare del recente Tredicino. Poi, però egli è venuto a spiegare la propria posizione in termini meno drastici.

Cosa lamenta Scudiere? Che il regolamento il qual[illegible] na l'attività dello spettacolo viaggiante, ad Arona sarebbe vecchio ed obsoleto; non solo, ma che mancherebbe ogni volontà di risolvere i problemi che ne derivano: esso, [illegible] dichiara a tutte lettere, è un settore del quale «l'assessore preposto fa una gestione superficiale».

Ma le accuse non sono tutte qui: nella lettera [illegible] Scudiere [illegible] si lamenta della «mancanza di criteri oggettivi nell'assegnazione degli spazi» al punto che «quest'anno alcuni operatori sono [illegible] esclusi [illegible] seguito [illegible] diniego di concessioni peraltro ingiustificato». E ancora, che «non si coinvolgono le Associazioni sindacali per concordare i criteri [illegible] assegnazione di spazi a singole attrazioni».

La lettera prosegue affermando testualmente: «Non vogliamo credere che l'atteggiamento autoritario che purtroppo riscontriamo in un membro della Giunta comunale sia la linea di condotta della stessa, registriamo però un silenzio da parte del sindaco alla nostra ultima richiesta...».

L'Assessore non ha difficoltà [illegible] ammettere che «l'atteggiamento autoritario di un membro della Giunta» è il suo; ma aggiunge nel contempo che chiederà al proprio legale [illegible] in tale affermazione vi [illegible] gli estremi per una eventuale causa in sede penale. Per tutto il resto, Vallini ha dichiarato che il regolamento sull'occupazione delle aree pubbliche non è affatto vecchio «risalendo ad una diecina d'anni fa.

«Del resto - ha aggiunto - la Giunta ha preferito dare la precedenza [illegible] altri argomenti (il Piano regolatore, ad esempio) prima [illegible] affrontare questo che, per gli aronesi, non ha certo una priorità assoluta».

Di più; sempre Vallini ha dichiarato che le proposte richieste a [illegible] tempo ai gruppi interessati [illegible] arrivate tutte diverse l'una dall'altra» e che comunque «sarà questione di breve tempo per sistemare anche quésto argomento». E per quanto concerne l'assegnazione di spazi «senza coinvolgere le Organizzazioni sindacali» (in piazza del Popolo attualmente c'è una giostra) Vallini ha dichiarato che la scelta si è rifatta alla priorità della richiesta.

[illegible] Bonazzi

LOMELLINA

Infortunio sul lavoro

Ha avuto le dita della mano sinistra tranciate sotto una pressa, riportando l'amputazione del pollice e la sub-amputazione delle al[illegible] quattro [illegible]. Il grave incidente sul lavoro [illegible] è verificato ieri mattina [illegible] un'officina meccanica di Cassolnovo, la «Mo-ro», che produce carpenteria metallica. La vittima è un operaio [illegible] 26 anni, Giuseppe Caruso, di Vigevano. Il fatto è avvenuto verso le 11. Sul posto è accorsa un'ambulanza della Croce Azzurra di Vigevano, che ha condotto il ferito in ospedale. I sanitari un'ora più tardi hanno inviato [illegible] ferito al reparto [illegible] chirurgia della mano dell'ospedale di Legnano, dove è stato visitato da uno specialista. Al termine il giovane è stato ricondotto [illegible] Vigevano dove nel pomeriggio [illegible] stato sottoposto ad un delicato intervento, nel tentativo di salvargli le altre quattro dita. L'esito della delicata operazione si conoscerà nei prossimi giorni. La prognosi [illegible] di 40 giorni. [c. br.]

A Oleggio il furto nella notte, l'esercizio si trova nella piazza centrale

Svaligiamo un negozio di ottica

Rubati occhiali e [illegible] apparecchio per 50 milioni

[illegible] Ladri [illegible] problemi di miopia? Sicuramente sono agili, veloci e [illegible] piano ben studiato quelli che hanno preso di mira nella notte fra martedì [illegible] mercoledì il negozio [illegible] ottica «Bertolotti» in piazza Martiri 19. Il titolare [illegible] Aldo Bertolotti, [illegible] anni. Abita a Novare.

Dopo aver forzato la finestrella [illegible] bagno, che si affaccia sull'ampio cortile interno, i malviventi hanno fatto razzia di montature d'occhiali da sole e da vista scegliendo fra l'altro quelle migliori, le più costose [illegible] alcune d'oro. I prezzi, tanto per dare un'idea, variano dalle 300 mila lire al milione.

Non soltanto; [illegible] [illegible] anche rubata un'apparecchiatura sofisticata, l'autorefrattometro, utilizzata per alcune fasi dell'esame della vista. Stima del bottino: fra i 40 e i 50 milioni. [illegible] dal cortile è sparita pure una Fiat Uno, parcheggiata accanto [illegible] altre vetture di residenti.

«Un furto singolare. Decisamente strano. Ci sono diverse ipotesi dicono i carabinieri. Sono al lavoro per raccogliere tutti gli elementi utili alle indagini, impronte comprese.

I militari della stazione [illegible] Oleggio stanno operando in collaborazione [illegible] la compagnia di Novara. Un aspetto che stupisce è come i ladri abbiano agito indisturbati in pieno centro storico e nel silenzio della notte. [m. p. a.]

Bottino di 80 milioni

Serrate indagini per furto profumi [illegible] Landiona

LANDIONA. Proseguono le indagini degli inquirenti sul furto avvenuto alla Mirato, dove i ladri hanno trafugato profumi per 80 milioni. La partita di prodotti si trovava in un cortile, al [illegible] fuori del capannone, in una zona aperta, [illegible] protetta dai dispositivi d'allarme e di sorveglianza: «Nello stabilimento - spiegano i dirigenti della sorveglianza - i dispositivi [illegible] sempre stati molto efficaci [illegible] tempestivi». [m. g.]

REGIONE PIEMONTE
Assessorato [illegible] Cultura

LA NUOVA ARCA

SEMINARI
per la preparazione dell'opera
AMOR RENDE SAGACE
di DOMENICO CIMAROSA

Docente di canto
WALLY SALIO

Direttore d'orchestra
GUIDO MARIA GUIDA
Maestri sostituti, Mirko Godio e Achille Lampo
Assistente regista, Marco Bellussi

Circolo della Stampa
Palazzo Ceriana-Mayneri
Corso Stati Uniti, 27 - Torino

13-14 aprile - 27-28 aprile
8-9 giugno 1996

Iscrizioni: Associazione La Nuova Arca
Corso Dante 119 - 10126 Torino
tel. 011/650422

Presidenza del Consiglio dei Ministri
Presidenza della Provincia di Torino

gp [illegible]
IMMOBILIARE FINANZIARIA di geom. Marcello Floria [illegible] C. ASSOCIATO
FIAIP
Via Novara, [illegible] - Borgomanero
0322 841.946

MASINO: Appartamento in casa d'epoca, ultimo piano, composto da: soggiorno, zona pranzo, cucina abitabile, 2 bagni, 4 camere letto, ampio terrazzo, giardino di proprietà.
MASSINO [illegible]: villa indipendente in zona residenziale, con vista stupenda di 3 lati, terreno circostante di mq 3700, composta da: PS - sala giochi, camera con bagno, lavanderia, stireria, cantina, locale caldaia; PT - ingresso, cucina abitabile, soggiorno con camino, terrazza di mq 20, 3 camere, disimpegno notte con armadi a muro; soppalco di mq 15. Prezzo interessante. Tel. [illegible]
[illegible]: centro storico, appartamento ultimo piano, superficie mq 150. Occasione.
BATTICO: Terreno edificabile residenziale, in bella posizione, mq 1900.
ARONA: in palazzina con ascensore, ultimo piano, con stupenda vista lago, appartamento di 3 locali oltre servizi L. 135.000.000 - adiacente ampio bilocale di mq 85 L. 145.000.000 - che può costituire un unico appartamento. Possibilità box. Tel. 0322 - 240355.

Salvatore e
BIELLA via Italia 13
Tel. (015) 23[illegible]
PELLICCERIA
300 mq SUL TRE PIANI
Grande vendita di primavera - estate
Capi in nutria e pelle - La moda 1996
PRENOTAZIONE [illegible] 200.000
VALUTAZIONE MASSIMA PER I TUOI VECCHI CAPI IN PELLICCIA
NOI IMPORTIAMO
NOI FABBRICHIAMO
E GARANTIAMO
100.000.- 20[illegible]
IN QUESTO PERIODO LAVAGGIO PELLICCE E MONTONI.

LA STAMPA & PUBLIKOMPASS
PUBBLICITÀ CHE VALE

Nuova Toyota Carina E.
Venite a scoprire di che razza é.
Sabato 13 e domenica 14 aprile, vi aspettiamo per presentarvi la nuova gamma Carina E.
CARINA E
L'eleganza, la sicurezza, il comfort, l'affidabilità. Per sintetizzare questi concetti, la parola è qualità. Per metterti in pratica, l'auto è la [illegible] Toyota Carina E GLi. Nelle versioni Berlina, Liftback e Station Wagon; con brillanti motori 16V e un nuovo, sorprendente Turbodiesel; con doppio airbag, ABS e barre laterali di [illegible]. Oltre alla sicurezza, c'è anche tutta l'affidabilità Toyota: 3 anni o 100.000 chilometri di garanzia. [illegible] per conoscere quello che [illegible] [illegible] Carina [illegible] ha ancora da offrirvi, venite nella [illegible] Concessionaria. Scoprirete che la qualità fa razza a sè.
Top Car
Via P. Lombardo, [illegible]
[illegible] (Lumellogno) - Tel. 0321/456895
Corso Milano, 172
[illegible] Toce [illegible] - Tel. 0323/885110
TOYOTA

Congelato il trasferimento del reparto da Domo ad Omegna

Oculistica per ora resta

E' l'esito dell'incontro tra il manager dell'Usl e gli esponenti della Conferenza dei sindaci del Vco. Ma intanto c'è polemica fra i medici della divisione

DOMODOSSOLA. «Congelato», per almeno una settimana, la decisione di trasferire il reparto di Oculistica dall'ospedale di Domodossola a quello di Omegna. E' questo il risultato dell'incontro di mercoledì pomeriggio tra il manager dell'Usl 14, Mario Vannini, e i rappresentanti della Conferenza dei sindaci del Vco. Un blocco momentaneo sulla scelta di Vannini di privare il «San Biagio» della divisione di Oculistica.

«Nell'incontro con Vannini - dice il sindaco di Domodossola, Ettore Angius - ho ribadito il nostro "no" alla proposta fatta dal manager dell'Usl, scelta che penalizza ancora una volta l'Ossola. Per ora la decisione resta congelata per 6-7 giorni. Intanto io ho già informato i sindaci dell'Ossola per un'assemblea nella quale discuteremo questa proposta».

Intanto in Ossola cresce la protesta. Il Comitato promotore del referendum per l'Usl tutta ossolana ha già programmato una giornata di protesta che potrebbe coincidere con la data del 27 aprile, giorno in cui la popolazione ossolana verrebbe chiamata a raccolta all'ospedale per manifestare la contrarietà allo spostamento del reparto di Oculistica a Omegna.

Ieri anche il Pds, per voce del consigliere comunale domese, Giuseppe Sterpone, ha rimarcato il suo «no» alla decisione di Vannini: «I tre presidi del Vco vanno salvaguardati e smembrati. Semmai occorre redigere un piano generale di riordino della sanità per capire le linee programmatiche della direzione dell'Usl. Resta il fatto che così com'è stato programmato il trasferimento di Oculistica non ci sta bene». Il pds aveva già presentato a gennaio un ordine del giorno - approvato in consiglio comunale - sul riassetto dei servizi sanitari.

In questa situazione di incertezza sul futuro di Oculistica, scoppia anche una polemica tra gli aiuti medici del reparto ed il primario Franco Braggio. In un volantino emesso dal Salp, sindacato di cui gli «aiuti» fanno parte, si attacca chiaramente il primario «perché non si oppone al trasferimento». Un'accusa concretizzatasi con la presenza ai cancelli del «San Biagio» dei tre aiuti durante la conferenza stampa.

Braggio non ci sta. «La verità è che mi trovo accusato ingiustamente - dice -. Io ribadisco la mia posizione. Avevo detto a suo tempo che trasferire Oculistica da Premosello a Domodossola era decisione intempestiva. Non a caso siamo stati sistemati qui, negli spazi angusti dove prima c'era la chirurgia. Il trasferimento si doveva fare ma in tempi e modi diversi. In effetti si doveva attendere l'ultimazione della piastra dei servizi dove Oculistica avrebbe trovato una sistemazione adeguata. Da quando siamo stati messi in quest'ala dell'ospedale ho chiesto aiuto a tutti, senza mai ottenerlo».

Renato Balducci

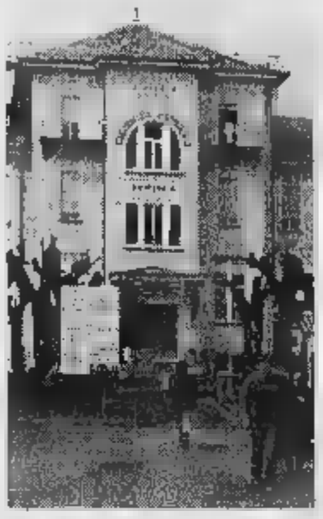

L'ospedale San Biagio di Domodossola

Stop a visite odontoiatriche

Il responsabile: «Le mie proteste sono inutili, allora chiudiamo»

VERBANIA. Porte chiuse all'ambulatorio di odontoiatria dell'ospedale di Pallanza. I pazienti (circa una trentina) da tempo in lista di attesa, troveranno nella giornata di apertura di giovedì prossimo una sgradita sorpresa. Ad annunciarla è lo stesso specialista responsabile del servizio, Domenico Buggè: «Così non si può continuare - dichiara -. Le proteste avanzate per le gravi carenze che mi trovo ad affrontare non hanno sortito alcun affetto. Non mi resta come atto estremo che sospendere il servizio, sperando che ciò serva a dimostrare la gravità della situazione».

Il dottor Buggè ha sollevato pubblicamente il problema alcuni mesi fa, denunciando soprattutto la mancanza di attrezzature, materie di consumo, in una parola di generi di prima necessità per il funzionamento dell'ambulatorio. «Nonostante il reclamo - aggiunge ora il dottore -, non è accaduto assolutamente nulla e non si è proceduto neppure all'acquisto dei materiali più semplici. Il problema è di carattere amministrativo: infatti la situazione è bloccata per un eccesso di burocratizzazione e per incapacità del personale che gestisce le pratiche inerenti l'acquisto per odontoiatria». Per tale motivo verrà anche inoltrata a Mario Vannini la richiesta di sollevare dall'incarico il responsabile amministrativo.

La clamorosa iniziativa del dottor Buggè ha colto tutti di sorpresa e per il momento nessuno rilascia dichiarazioni prima di conoscere le motivazioni ufficiali.

L'ambulatorio per il servizio di odontoprotesi è aperto all'ospedale verbanese ogni giovedì, con una affluenza settimanale media di oltre venti persone; i tempi di attesa vanno fino a un anno, è impossibile ogni rinvio e tale disservizio determina ulteriori lamentele del medico addetto. **[s. r.]**

Il dibattito sulla manifestazione che si svolgerà dal 14 al 22 settembre

La Fiera escluso troppo in fretta

Omegna, manca spazio per la seconda rassegna

OMEGNA. Ventiduemila visitatori e un ospite illustre, il Presidente della Repubblica Oscar Luigi Scalfaro: questi i dati salienti della prima edizione della Fiera del Lago d'Orta. La manifestazione verrà ripetuta anche quest'anno anche se soffre già di problemi legati all'ubicazione e alle dimensioni.

«Appena nata è già grande, troppo grande per essere contenuta nel piazzale di Bagnella» dice Roberto Tomatis di Spazio Tre che insieme all'Opra di Novara, alla Pro Loco di Omegna e allo stesso Comune organizza la Fiera. Lo scorso anno numerose aziende sono rimaste escluse dalla manifestazione.

Per la seconda edizione, che si terrà dal 14 al 22 settembre, subito dopo i festeggiamenti di San Vito, gli organizzatori hanno raddoppiato lo spazio coperto che sarà in grado di contenere ben 139 stands. Ma sembra comunque insufficiente.

«Il nostro obiettivo è quello di essere lo specchio delle attività e della tradizione del Cusio e della nuova provincia - ribadisce ancora Tomatis - l'area di Bagnella, per quanto suggestiva, non è assolutamente idonea ad una manifestazione che tutti ci auguriamo possa ulteriormente crescere».

La mostra, denominata anche «Vivi Omegna» lo scorso anno fu un sucesso grazie anche alla miriade di iniziative collaterali quali concerti, serate gastronomiche, appuntamenti culturali e gruppi folk locali. Qualcuno dice che le cose messe in cantiere siano state anche fin troppe.

Così non la pensa però l'assessore al Commercio del Comune di Omegna, Rino Burba, che dice: «Grazie anche alla presenza delle più prestigiose aziende cusiane del casalingo e all'impegno entusiastico di tutti, la Fiera è stata un successo. Dobbiamo ammettere che ci sono stati problemi: gli spettacoli hanno disturbato, ci sono abitazioni nelle [illegible]. Una soluzione, che risolverebbe anche il problema dello spazio, ci sarebbe - dichiara l'assessore -: spostare la Fiera nell'area ex-Pietra, vicina al futuro Forum. Lì non ci sono case e non si disturberebbe nessuno. Il sito è al centro della città e facilmente raggiungibile. Si potrebbe ipotizzare anche un collegamento in futuro con il Museo del casalingo». **[v. a.]**

CENTRI VENDITA

TESSUTI NOVITÀ
IDEE REGALO

LANIFICIO Tessitrona

Fodere Bemberg®

PREZZI DI FABBRICA

Spaccio industriale
COSSATO
Via Amendola, 15 (ex locali Filo) - tel. 015-980300
orario: 9 - 12,15; 14,30 - 18,30 - (chiuso martedì mattina)

CENTRO TESSUTI
BIELLA
Galleria L. da Vinci - tel. 015-21994
orario: 9 - 12,10; 15 - 19 - (chiuso lunedì mattina)

APERTO ANCHE IL SABATO

A MACUGNAGA SI SCIA !

FUNIVIE e SCIOVIE PASSO MORO

SNOWBOARD CONTEST

GIORNALIERO:
Sabato e Festivi L. 35.000
Pomeridiano L. [illegible]

GIORNI DI APERTURA:
13 - 14 aprile
[illegible] aprile
[illegible] - 26 - 27 - 28 aprile
1° maggio

* Autostrada con uscita inizio valle.
* Sconti per Sci Club
* Posteggio gratuito.

Funivie Macugnaga Monte Rosa s.p.a.
Macugnaga (VB) - Tel. 0324/65050

ASSISTENTE IGIENISTA DENTALE
Qualificata esperienza decennale alla poltrona e gestione pazienti offresi per lavoro continuativo o part-time presso studio dentistico in Novara e provincia.
Tel. 0321/45.63.25

[illegible] DA METALMECCANICA
RICERCA
CAPO CONTABILE
con comprovata esperienza pluriennale
Sede di lavoro: Verbania
Scrivere: fermo posta - [illegible]: AA 1179403

BOLZANO N.SE
Casa semindipendente abitabile subito composta da tre camere letto, cucina, soggiorno, bagno, sottotetto mansardabile, cantina. Annesso rustico di circa 60 mq L. 110.000.000.
Tel. 0322/917220

DISCOTECA GLOBO
BORGOVERCELLI • 0161 - 213578

VENERDÌ 12 APRILE
HOMO SAPIENS

SABATO 13 APRILE
MULINO NUOVO

DOMENICA 14 APRILE
[illegible] ITALIANA
CASADEI
TUTTE LE DOMENICHE INGRESSO GRATUITO ALLE DAME

GRAVELLONA TOCE
15.000.000 + 400.000 mensili, centrale, indipendente, libero, soleggiato BILOCALE con servizi, solaio, ampia autorimessa.
Tel. 0323/866201

[illegible]
A pochi chilometri da Omegna in piccolo borgo, soleggiati, FABBRICATI RURALI RUSTICI indipendenti, con cortile e giardino. Comodo accesso carraio, mq. [illegible]. Lire [illegible]
Tel. 0323/866218

BANCA POPOLARE DI NOVARA E SIAC
DA SEMPRE AL FIANCO DEGLI IMPRENDITORI

SIAC
Società Italiana Assicurazione Crediti S.p.A.

Direzione Generale:
Roma - 00139 Via Raffaello Matarazzo, 19
tel. 06/87292.1

Da anni la Banca Popolare di Novara e la SIAC, Società Italiana Assicurazione Crediti S.p.A., collaborano nel settore della copertura assicurativa del credito commerciale. Un'unica grande forza al fianco degli imprenditori per la crescita economica delle imprese.

Banca Popolare di Novara

Direzione Generale:
Novara - 28100 Via Negroni, 12
tel. 0321.662111

Per informazioni rivolgersi a:
SIAC
Ispettorato Area Nord: Milano - 20121
Via S. Pietro all'Orto, 22
tel. 02.76000505 r.a. - fax 02.781174

IN ITALIA E ALL'ESTERO:
VALUTAZIONE COMMERCIALE DEI CLIENTI
ASSISTENZA LEGALE
COPERTURA ASSICURATIVA

Per informazioni rivolgersi a:
Ufficio Crediti Speciali: Novara - 28100
Via Negroni, 12
tel. 0321.662670/66 - fax 0321.662005
e presso tutti gli sportelli della Banca

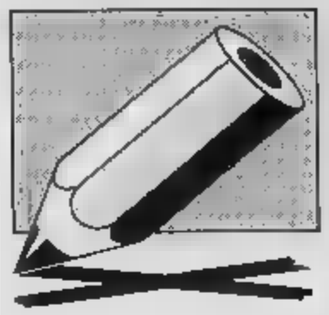

VICINO AL VOTO - Oggi tocca ai primi quattro del collegio 10

Due domande per scoprire tutti i candidati al Senato

VERBANIA. Oggi proponiamo la prima delle quattro puntate per conoscere meglio i candidati al Senato nei collegi 10 e 11. Iniziamo da Vco e Alto Novarese con le risposte di Giancarlo Bertolini (Mani Pulite), Pierluigi Bidinost (L'Ulivo), Luigi Manfredi (Polo per le libertà) e Marco Preioni (Lega Nord). Ma ricordiamo che nello stesso collegio sono in corsa Claudia Callerio (Piemonte), Gabriele Garzoli (Pensionati), Dario Ferrari (Socialista), Maria Zaffino (Verdi-verdi).

A loro sostegno in questi ultimi giorni sono previste moltissime iniziative. Particolarmente attivi i sostenitori dei due schieramenti contrapposti, Polo e Ulivo. L'appuntamento clou di oggi è alle 12,30 a Verbania: in piazza Ranzoni parla Gianfranco Fini, leader di An. Ed ecco le domande ai candidati.

1 Cosa l'ha spinta a candidarsi, su quali temi, legati al collegio in cui si presenta, intende impegnarsi fin d'ora?

2 Dica un solo motivo per cui gli elettori dovrebbero votarla.

A CURA DI Carlo Bologna e Adriano

MANI PULITE

1) Il movimento Mani Pulite è presente in 7 regioni (dal Piemonte alla Sicilia) oltre 130 candidati). La voglia di pulizia, sommata agli innumerevoli problemi locali perennemente irrisolti che attanagliano i nostri giovani, mi hanno motivato a candidarmi. Il programma elettorale di «Mani Pulite» formato da 12 punti tocca temi di carattere generale oltre ad altri 8 punti specifici per il nostro territorio che io intendo perseguire: 1) attuazione della «Zona Franca» Ossola-Cannobina; 2) inserimento nel programma di privatizzazione dell'Enel, 3) un diritto di opzione a favore della Provincia del Vco per l'acquisizione degli impianti esistenti sul territorio al fine di poter investire in occupazione a favore dei residenti; 3) abrogazione della legge 5 gennaio 1994 n. (legge Galli), la cui applicazione è fatto priverà gli utenti dei territori montani dell'utilizzo diretto della propria acqua e comporterà aumenti imprevedibili delle tariffe; 4) defiscalizzazione, per gli utenti privati, dell'Iva tuttora applisulle tasse legate ai beni di largo consumo (gas-metano, Enel ecc.); 5) l'istituzione delle aziende regionali Usl per ambiti territoriali omogenei.

Giancarlo Bertolini 49 anni, domese impiegato in banca e contoalare di un'agenzia viaggi E' il coordinatore provinciale di Mani Pulite

2) Oggi vediamo personaggi che si preoccupano solo di confermare le loro posizioni di potere. I loro programmi sono scatole vuote, promesse subito inghiottite dalla triste realtà. E' dunque necessario scegliere tra quei candidati che, come il sottoscritto, puntano sui problemi del territorio, svincolati dalle pressioni dei leaders interessati solo ai grandi temi anche importanti (par condicio, televisioni, anti-trust, costituente ecc.). Un appello a tutti coloro che sfiduciati hanno deciso di esprimere un voto: non sprecate questa opportunità, date fiducia a «Mani Pulite». Affrontiamo assieme questa battaglia, non arrendiamoci!

L'ULIVO

1) accettato candidarmi con l'Ulivo per due ragioni: i contenuti del suo programma di governo, che esprimono un progetto praticabile e serio per lo sviluppo del Paese; la natura di alleanza capace di unire le grandi correnti politiche e culturali che hanno costruito democrazia. abbiamo fatto sogno: costruire un'Italia capace dei livelli di civiltà, progresso e ricchezza dei grandi Paesi europei. Il mio impegno parlamentare dovrà quindi contribuire a determinare una migliore qualità della vita per tutti, a cominciare da possibilità di lavoro. Inoltre, l'essere nato e vissuto in queste terre, l'avervi praticato attività politica (anche consigliere provinciale) e professione, il conoscerne profondamente bisogno e aspirazioni, aiuterà a tentare di adeguare le iniziative nazionali alla realtà locale. E ad affrontare i problemi che sono tanti sia nella nuova provincia del Vco sia nell'area che dal lago d'Orsi apre sulla pianura padana: la necessità di continuare la battaglia per il potenziamento della linea ferroviaria del Sempione ai porti liguri, lo sviluppo turismo e l'attenzione alle questioni ambientali. Dedicherò inoltre particolare attenzione problemi della montagna.

Pierluigi Bidinost 41 anni, architetto Consigliere provinciale Vco e membro della segreteria provinciale pds

2) La migliore ragione per votarmi è che non prometto di fare tutto da solo. Vorrei lavorare in stretto contatto con le Amministrazioni locali, costruendo una segreteria permanente capace di organizzare e costruire bozze di soluzione per i problemi, nel pieno rispetto mandato elettorale che il maggioritario impone. Vorrei, infine, promuovere un coordinamento dei parlamentari di tutte le Regioni alpine per affrontare le questioni comuni, cercando di evitare l'isolamento del singolo senatore che spesso produce molte interrogazioni parlamentari nessuna legge.

POLO PER LE LIBERTÀ

1) Dopo una vita tra gli Alpini, in un mondo che 'funziona', che ho concluso comandando il 4° Corpo d'armata alpino, sono stato designato, nel 1995, Capo del Dipartimento della Protezione Civile della Presidenza del Consiglio e, vivendo per oltre un anno nel cuore della burocrazia statale, mi sono conto di quanto sia invece preoccupante l'inefficienza del sistema burocratico del nostro Stato, a tutti i livelli.

Ho però anche potuto constatare persona che è possibile porvi rimedio, se si ha il coraggio incidere profondamente nelle strutture organizzative e nel contempo privilegiare il merito dei funzionari.

Ecco perché ho deciso impegnarmi in movimento (Forza Italia) ed un Polo (quello per le Libertà) che mi danno le migliori garanzie per perseguire questi ed altri obiettivi, soprattutto a favore dell'area del collegio (provincia del Verbano Cusio Ossola e dell'Alto Novarese) al fine di contribuire a risolvere i problemi - per non citare che i più importanti - dell'occupazione giovanile, del turismo - da troppo tempo negletto - e della difesa del suolo, che è notoriamente a rischio.

Luigi Manfredi 63 anni, di Torino ha ricoperto diversi incarichi di Stato Maggiore Ha comandato per tre anni l'intero 4° Corpo d'armata degli alpini

2) Ho assolto l'incarico di capo del dipartimento della Protezione Civile in modo burocratico, fatto di «pratiche» e «fax» bensì vivendo le varie situazioni con gli amministratori locali sul territorio, e potrò non essere fedele alla filosofia di vivere i problemi assieme a coloro che li hanno, solo nella Protecivile, ma anche nei settori, tra gli altri, della solidarietà sociale, del lavoro per i giovani, dell'agricoltura, del turismo, dello sport, del servimilitare, che ha bisogno di radicale riforma.

Sarà fedele al motto che ho scelto: «Un nome al servizio dello Stato per uno Stato al servizio dell'uomo».

LEGA NORD

1) Credo sia dovere di ogni cittadino dedicare parte del proprio tempo, ingegno ed energia al servizio della società, ciascuna facendo per essa ciò che può e ciò che sa fare. Avendo interesse per la giustizia, ho orientato in tal settore i miei studi, il mio lavoro ed il mio impegno sociale.

La Lega Nord mi ha quindi inserito nell'attività parlamentare con incarichi di rilievo nella Giunta per le autorizzazioni a procedere e nella Commissione Giustizia del Senato, consentendomi tra l'altro di presentare proposte di legge in tema di revisione costituzionale, di limiti al finanziamento dei partiti, sanzioni per i giornalisti «bugiardi».

Nei propri programmi la Lega Nord pone al primo posto la riorganizzazione dello Stato su base federale per consentire a ciascuna entità locale di disporre autonomamente delle proprie risorse. In ambito legislativo potrei quindi, come ho già fatto in passato, ma con ancora maggiore esperienza e tempestività, porre attenzione ai problemi della finanza degli Enti territoriali locali, quali Provincia, Comunità montane e tutti quegli enti che traggono le proprie risorse direttamente dallo Stato centrale.

Marco Preioni 46 anni, domese, insegnante e procuratore legale, è stato giudice conciliatore e parlamentare uscente della Lega Nord

Anche per questo motivo sono stato ricandidato dai militanti leghisti del Verbano Cusio Ossola.

2) E' di fondamentale importanza concentrare i voti sulla sola forza politica che può seriamente cambiare i rapporti di ripartizione della spesa pubblica e del prelievo fiscale tra Nord e Sud.

La Lega Nord, andando da sola alle elezioni, non è inoltre condizionata dalla soggezione agli interessi della grande distribuzione, dei grandi gruppi industriali, che gravano sulla spesa pubblica ed ancor meno dell'assistenzialismo «stile Irpinia».

TACCUINO

● **L'ULIVO**
Pierluigi Bidinost, Franco Ravandoni e Silvana Dameri alle 10 sono a Pallanza. Giancarlo Lombardi alle 11 incontra docenti e studenti di Medicina a Novara al Convitto Carlo Alberto, alle 16 è al Centro sociale, Mauro Ottolenghi incontra gli amministratori di Marano, Mezzomerico e Trecate.

■ **POLO PER LE LIBERTA'**
Alle 19 al «S.Rocco» di Orta Paolo Mammola e Giampiero Boniperti parlano di «giovani e mondo sportivo». Alle 21 a Momo, sala Acli, intervengono Giuseppe Vegas e Vittorio Tarditi.

■ **LEGA NORD**
Emilio Zenoni e Marco Preioni oggi sono al mercato di Borgomanero dalle 10 alle 13. A Domodossola comizio di Comino.

■ **PANNELLA-SGARBI**
Laura Occhetta oggi è al mercato di Galliate.

■ **ASSOCIAZIONISMO**
L'Uisp di Novara alle 19 promuove al Quartiere Nord via Fara un dibattito con i candidati «associazionismo, una ricchezza della collettività».

■ **DIFESA**
L'Aspd di Novara organizza alle 21 al Convitto Carlo Alberto di Novara un incontro su nuovo modello di Difesa e pensioni.

La TECNO ELEKTRA
CANCELLI AUTOMATICI SISTEMI ANTIFURTO
delle migliori marche con sede in
VERBANIA INTRA - P.zza F.lli Bandiera 9/A
CONSULENZA PREZZI CHIARI
Le nostre offerte del mese
FORNITURA ed INSTALLAZIONE INCLUSA per

AUTOMAZIONE CANCELLO A DUE ANTE	L. 1.400.000
AUTOMAZIONE CANCELLO AD UNA ANTA	L. 1.040.000
AUTOMAZIONE BASCULANTE GARAGE	L. 1.040.000
CANCELLO SCORREVOLE max mt. 4	L. 1.040.000
SISTEMA ANTIFURTO per MONOLOCALE	L. 550.000
SISTEMA ANTIFURTO per BILOCALE	L. 1.000.000
SISTEMA ANTIFURTO per TRILOCALE	L. 1.350.000

inoltre
possiamo fornirVi con inclusa installazione anche sistemi personalizzati per le Vostre più svariate esigenze prezzi interessantissimi, incluso sistemi di video controllo telecamere a cavo e cavo.
Per ulteriori informazioni tel. 0323/516.516

TRIBUNALE DI NOVARA

Avviso vendita beni immobili

E' stata disposta la vendita senza incanto del ramo d'azienda denominato "Caseificio", composto dai seguenti beni immobili pertinenza del fallimento S.p.A. siti in: Comune di Trecate
Fabbricato commerciale e civile abitazione in via Monti risalente al primi anni
L'immobile prospiciente la Stazione Ferroviaria Trecate è posto ad angolo tra la via Mameli e la via Monti da cui si accede attraverso due androni.
Ha una struttura portante in muratura di mattoni pieni ed articolato su piani diversi e così composto:
Piano interrato: il corpo di manica verso via Mameli adibito a deposito giornatura formaggi, lo stesso dicasi per l'altra ad L nel lato est.
Piano terra: con uffici e locali di produzione, con celle
Primo piano: per il fabbricato verso la via Mameli comprendente alloggio di cinque vani e servizi.
Secondo piano, sottotetto soprastante l'alloggio.
Lo stato generale di conservazione e manutenzione dell'immobile, soprattutto per la parte adibita a lavorazione e produzione è appena sufficiente, mentre la parte abitativa è in normali condizioni. La è stata eseguita attribuendo valore di e a giusta controprova, secondo il metodo di ricostruzione con riutilizzo dell'area ad uso residenziale come previsto dal PRG adottato.
Macchinari compresi
Condizioni di vendita:
1) Prezzo base di lire 620.500.000 (di lire l'immobile e lire 270.600.000 per i beni mobili).
2) Eventuali interessati dovranno far pervenire le loro offerte in cancelleria le ore 9.00 del giorno 12/6/96.
Tali offerte non potranno essere inferiori al prezzo base e dovranno essere accompagnate da un per e spese pari al 35% del offerto effettuato assegno circolare intestato a "Cassiere Provinciale PP.TT. Novara Il concorso del Controllore" da Istituti di credito con sportello in Novara.
Il Giudice si è riservato di indire un'eventuale gara tra gli offerenti, subito dopo l'esame delle offerte pervenute.
3) Versamento del prezzo offerto entro giorni dall'aggiudicazione.
4) Agli offerenti non divenuti aggiudicatari restituito, l'assegno circolare.
Maggiori informazioni presso il Curatore Avv. Paolo Borgna studio in Novara, via Tornielli n. 12 (tel.
Novara, li 29.3.96
IL COLLABORATORE DI CANCELLERIA

VIA IMMOBILIARE
BAGNELLA: vista lago, soleggiato appartamento con ottime finiture composto da tre camere letto, ampio salone, cucina, doppi servizi, e box auto. Predisposizione per riscaldamento autonomo.
soleggiatissimo appartamento vista lago composto due , soggiorno, cucinotto, bagno, cantina e posto macchina. Bo 130.000.000.
OMEGNA: zona tranquilla, appartadi camere da letto, cucina, soggiorno, bagno, cantina. Soleggiatissima vista lago.
GRAVELLONA: centralissimo appartamento composto camera , soggiorno, bagno, cantina, . Ottime finiture, posizione privilegiata, che ufficio.
GRAVELLONA: appartamento ottime finiture composto da tre camere da letto, cucina, soggiorno, bagno, cantina posto macchina riservato.
VIA MAZZINI, 5/13
OMEGNA (VB)
Tel. 0323-64.18.50

VISTA LAGO
PELLA Loc. Alzo - Luminosissimo appartamento a passi dal lago, due camere letto, cucina, soggiorno, bagno, cantina, autorimessa. Riscaldamento Prezzi veramente interessante!
Tel. 0322/917220

TRIBUNALE DI NOVARA

Avviso di vendita di beni immobili

Il giorno 8/5/96 alle ore 9.30 si procederà alla vendita senza incanto del ramo d'azienda agenzia viaggio "Pacorrente in Novara, Negroni fallimento "Bertani srl"
Condizioni di vendita:
1) Prezzo base di lire 60.000.000.
2) Eventuali interessati far pervenire loro offerte Cancelentro 9,30 del giorno 8.5.96.
Tali offerte non potranno essere inferprezzo base e dovranno essere accompagnate da un versamento per cauzione e spese pari al 35% del prezzo offerto effettuato assegno circolare intestato "Cassiere Provin PP.TT. di Novara con il concorso del Controllore" ed da Istituti credito sportello in Novara.
Il Giudice si è riservato di indire un'eventuale gara tra gli offerenti, subito dopo l'esame delle offerte pervenute.
3) Versamento del prezzo entro giorni dall'aggiudicazione.
4) Agli offerenti divenuti aggiudicatari verrà restituito l'assegno circolare.
Maggiori informazioni presso il Curatore Avv. Paolo Borgna con studio in Novara, via del Tornielli 12 (tel. 0321/35388).
Novara, li 29/3/96
IL COLLABORATORE DI
Tancalla Dott.ssa Eva

mazda XEDOS 9 mazda

UN SOFFIO D'ELEGANZA.
Una sensazione di Vera Qualità.
Un 6 cilindri, 2 litri, 24 V per una Potenza da Scoprire.
Un Comfort unico.
Un Prezzo da confrontare.
3 Anni di Garanzia o 100.000 Km.
CLASS
Unica Concessionaria SAAB-MAZDA per e Verbano Cusio Ossola
Novara - Via A. Costa, 29
Tel. 0321/611250 - 612941 - Fax 391281
Nuovo Sede ale e Ricambi
Novara - Via Gibellini, 40/A
Tel. 0321/622043 - Fax 0321/621781

STASERA A VINTEBBIO

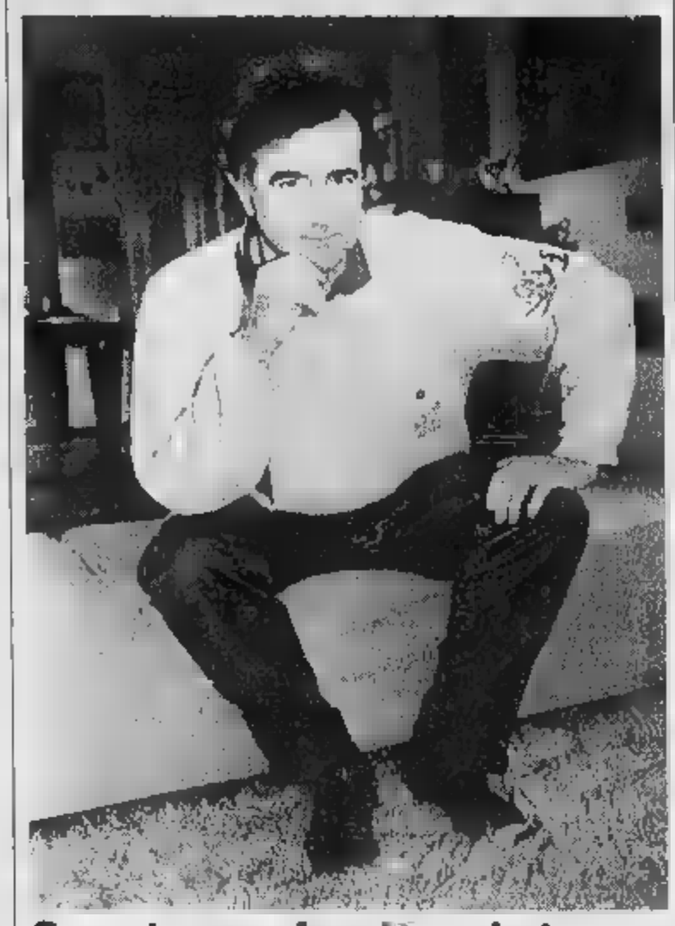

Gene torna a fare la rockstar

In discoteca, tra rock e solidarietà. Alle «Cave» di Vintebbio: stasera torna Gene Gnocchi, alias Gianni Rockstar accompagnato la sua agguerritissima band Victor Fiorilli al basso, Max Pieri alla batteria, Alberto Prestini e Marco Pieri alle chitarre. Dalle 22. Una festa di beneficenza «In ricordo di Renata» si tiene alla discoteca Mirage di Arona, dove sono attesi personaggi dello spettacolo e dello sport: la serata a favore della squadra nautica di salvamento della Croce di Malta Verbania, per l'acquisto di un'ambulanza attrezzata per il trasporto organi. Tra il pubblico presente in sala verrà sorteggiata una splendida moto Guzzi d'epoca.

Originale concerto questa sera nel castello di Galliate

Viaggio nel Novecento tra Monet e Debussy

GALLIATE. Tre concerti-conversazione per parlare musica, pittura e letteratura. E' la proposta di aprile dell'associazione «Amici della Musica» di Galliate e s'intitola «Itinerari tra e immagini - musica e pittura all'alba del Novecento». Durante questo sono previsti tre appuntamenti al castello sforzesco: stasera, giovedì 18 e venerdì .

Il tema è quello dello stretto legame tra musica e arti figurative dello stesso periodo. Per illustrare questa tesi l'associazione ha chiamato un docente novarese, Raffaele Molinari, a cui spetterà il compito di enunciare i concetti fondamentali e inquadrare il periodo storico-letterario a si ispira il recital. I concerti si completano con proiezione diapositive sulle opere pittoriche di grandi artisti legati al periodo preso in esame. Si parte stasera dalle 21 (ingresso libero) con «Timbro e colore. Debussy Monet attorno all'art poetique di Paul Verlaine». La pianista Claudia Bracco, accompagnata da Rossella Cappotto al flauto, eseguirà «Prelude à l'après-midi d'un faune». La flautista poi si esibirà in «Syrinx», sempre di Claudo Debussy. «Con queste serate - dicono gli organizzatori - vogliamo individuare il filo logico che unisce musica e pittura, con particolare riferimento al concetto di timbro-colore nel repertorio musicale del primo Novecento». [c. m.]

Pietro De Maria, Premier Prix de Virtuosité, eseguirà Debussy, Ravel e Schumann

A VILLA PONTI

Piano recital di De Maria

ARONA. Penultimo appuntamento la stagione dei concerti Villa Ponti ad Arona. Domani sarà ospite alla Sala degli Arazzi di via San Carlo il pianista Pietro De Maria, che eseguirà brani di Ravel, Debussy e Schumann. Vincitore di prestigiosi riconoscimenti, fra cui il «Premier Prix de Virtuosité» nell'"88, già 13 anni trionfava al Concorso internazionale «Alfred Cortot». Nel '90 gli stato assegnato il primo premio al Concorso internazionale «Dino Ciani, Teatro alla Scala» di Milano. Intensa l'attività concertistica, che l'ha visto solista con le Orchestre Regio di Torino, del Maggio Musicale Fiorentino, la Regionale Toscana, della Rai di Milano. Nel '91 ha debuttato Germania, a Monaco e nel '92 ha inaugurato il Festival Chopin di Parigi. Ha poi ottenuto grande successo Lione e Boston recital dedicato Schubert e Ravel. Nel '94 ha ricevuto il premio del pubblico al «Géza Anda» di Zurigo. [s. b.]

STASERA AL

Vip — Tel. 825.988. Or.: in. 20,30; 22,30. Fest. L. 12.000/fer.10.000
Il mondo dei giocattoli — *di J. Lasseter, animazioni di P. Docter, R. Quade, A. Brannon (Usa '95)* — Le avventure di Woody, cowboy giocattolo preferito dal piccolo Andy, e di Buzz, supereroe spaziale che smania per sostituirlo. N. V. 1h 32' **Animazione**

Araldo — Or.: 19,40; 22,15. Fest. L. 12.000/fer. 10.000
Ragione e sentimento — *di A. Lee, con E. Thompson, K. Winslet, H. Grant (Usa '95)* — Gusti d'amore e di casta per tre ricche sorelle quando alla morte del padre si ritrovano senza eredità. Dal libro della Austen. Orso d'Oro a Berlino. N. V. 2h 15' **Commedia**

Faraggiana — Tel. 827.676. Or.: in. 20,10; 22,15. Fest. L. 12.000/fer. 10.000
Via da Las Vegas — *di M. Figgis, con N. Cage, E. Shue, J. Sands (Usa '95)* — Una storia d'amore disperato a Las Vegas tra uno sceneggiatore alcolizzato e una prostituta dal cuore d'oro. Dal romanzo di John O'Brien. V. 14 1h 52'

Eldorado — Tel. 624.152. Or.: in. 19,55; 22,15. Fest. L. 12.000/fer. 10.000
Io ballo da sola — *di B. Bertolucci, con L. Tyler, J. Irons, S. Cusak (Ita./Ingh./Fra. '96)* — Una giovane americana in cerca del primo amore irrompe in una villa toscana per le vacanze: tutti gli ospiti ne rimangono affascinati e turbati. N. V. 2h **Comm.**

Facile preda — Tel. 823.396. Or.: in. 20,25; 22,15. Fest. L. 12.000/fer.
di A. Sipes, con W. Baldwin, C. Crawford. (Usa '95) — La vita di un'avvocatessa di Miami viene sconvolta da una serie di attentati. In suo aiuto accorre un affascinante ispettore squadra omicidi. Viet. 14. 1h 28' **Thriller**

Braveheart — Tel. 465.464. Or.: 19/22. L. 10.000/7000/6000
di M. Gibson, con M. Gibson, S. Marceau, P. McGoohan (Usa '95) — Le avventure di William Wallace, eroe scozzese in lotta per l'indipendenza del suo Paese soffocato da nobili corrotti e da inglesi rapaci N. V. 2h 57' **Avventuroso**

S. Andrea — Or.: in. 16; ult. 21. Lire
RIPOSO

San Carlo — Ind. orari seg. tel. 240.566. Or.: 20; 22. Lire 6000/5000
Sabrina — *di S. Pollack, con J. Ormond, H. Ford, G. Kinnear (Usa '95)* — Remake del celebre film del 1954 di Wilder, narra della figlia dell'autista di una facoltosa famiglia amata e contesa dai due rampolli casa. N. V. 2h 07'

Vandoni — Or.: 16; ult. Lire
OGGI RIPOSO

Moderno — Tel. 62.151. Or.: in. 20,15/22,15. L. 10.000/6000
I laureati — *di L. Pieraccioni, con A. Haber, M. G. Cucinotta, M. Tognazzi (Italia '95)* — Quattro amici universitari, trentenni e abbondantemente fuori corso, pieni di idee ma con poca voglia N. V. 1h 40'

Tel. 61.741. Or.: in. 20,15; 22,15. L. 10.000/6000
Dead man walking - Condannato a morte — *di T. Robbins, con S. Sarandon, S. Penn, R. Prosky (Usa '95)* — Una suora si avvicina a un pluriomicida condannato alla pena capitale, va alla ricerca del suo passato, si prende a cuore la sua sorte. N. V. 2h 10' **Drammatico**

Piccolo — Tel. 81.741. In. or. 20,15/22.15. L. 10.000/6000
Toy story — *di J. Lasseter, animazioni di P. Docter, R. Quade, A. Brannon (Usa '95)* — Le avventure di Woody, cowboy giocattolo preferito dal piccolo Andy, e di Buzz, supereroe spaziale che smania per sostituirlo. N. V. 1h 32' **Animazione**

Ballardini — Tel. (0337) . Inizio ore 21. Lire 6000
Braveheart - Cuore impavido — *di M. Gibson, con M. Gibson, S. Marceau, P. McGoohan (Usa '95)* — Le di William Wallace, eroe scozzese in lotta per l'indipendenza del suo Paese soffocato da nobili corrotti e da inglesi rapaci N. V. 2h 57' **Avventuroso**

Corso — Inf. su segn. 240.853. Or.: 20,10/22,30. L. 10.000/6000
Io ballo da sola — *di B. Bertolucci, con L. Tyler, J. Irons, S. Cusak (Ita./Ingh./Fra. '96)* — Una giovane americana in cerca del primo amore irrompe in una villa toscana per le vacanze; tutti gli ospiti ne rimangono affascinati e turbati. N. V. 2h **Comm.**

1 - Sala 1 — Tel. 242.046. Or.: in. 20,15; 22,30. Lire 10.000/6000
Ragione e sentimento — *di A. Lee, con E. Thompson, K. Winslet, H. Grant (Usa '95)* — Gusti d'amore e per tre ricche sorelle quando alla morte del padre si ritrovano senza eredità. Dal libro della Austen. Orso d'Oro a Berlino. N. V. 2h 15' **Commedia**

Cine 1 - Sala 2 — Tel. 242.046. Or.: in. 20,30; 22,30. L. 10.000/6000
Il giocattoli — *di J. Lasseter, animazioni di P. Docter, R. Quade, A. Brannon (Usa '95)* — Le avventure di Woody, cowboy giocattolo dal piccolo Andy, e di supereroe spaziale che smania per sostituirlo. N. V. 1h 32' **Animazione**

Italia — Tel. (0163) 840.201. Or.: in. 16; ult. 22. L.
RIPOSO

Cine Teatro — Tel. 91.103. Ore 20,15; 22,15. L. 10.000/6000
Pensieri pericolosi — *di J. N. Smith, con M. Pfeiffer, G. Dauntza, L. Toussaint (Usa '95)* — Una professoressa bianca finisce in una classe di teppisteli neri e ispanici: li conquista col suo entusiasmo, la musica e la poesia. N. V. 1h 40'

Cinema Sociale — Tel. 61.459. Or.: 20/22. Lire 5000/6000
a luce rossa

Oratorio — Or.: in. 16; ult. 22,15. Lire 5000
OGGI RIPOSO

S. Pellico — Tel. 71.417. Or.: in. 15,15; ult. 22,15. Lire
OGGI RIPOSO

Ariston — Inf. prezzi su segr. tel. 401.940. Or.: in. 20,15/22,30
Othello — *di O. Parker, con L. Fishburne, I. Jacob, K. Branagh (Usa '95)* - Una nuova versione della tragedia shakespeariana dell'usoriccillio complotto di Otello reso geloso del perfido e intrigante Jago. N. V. 2h 05' **Tragico**

Vip — Inf. prezzi su segr. tel. 401.940. Or.: 20,15/22,30
Copycat - Omicidi in serie

(Intra) — Inf. prezzi su segr. tel. 401.940. Or.: 20,30/22,30
Toy Story — *di J. Lasseter, animazioni di P. Docter, R. Quade, A. Brannon (Usa '95)* — Le avventure di Woody, cowboy giocattolo preferito dal piccolo Andy, e di Buzz, supereroe spaziale che smania per sostituirlo. N. V. 1h 32' **Animazione**

Sociale (Pall.) — Tel. 501.964. Or.: in. 20; 22,15. L. 10.000
Sabrina — *di S. Pollack, con J. Ormond, H. Ford, G. Kinnear (Usa '95)* — Remake del celebre film del 1954 di Wilder, narra della figlia dell'autista di una facoltosa famiglia amata e contesa dai due rampolli di casa N. V. 2h 07' **Commedia**

TV PRIVATE

TV: 19,15 Telegiornale; 19,50 Allestalia oggi; 20,16 Camminiamo insieme; 21,20 Il salotto; 22,30 Telegiornale; in Italy; 24 Telegiornale; 1 Telegiornale. **VIDEONOVA:** Videogiornale; 19,30 Tg Rosa; 20 Benny and Cecil; 20,30 Film; 22 Cuore in rete; Videogiornale; 23 Autorubrica; 0,45 Oh... **VCO:** Funari live; 19,30 Vco notizie; 20 Funari live; 22,30 Telefilm; Vco notizie; 23,30 Zapping in libreria; 1 Vco notizie.

DISCOTECHE E LOCALI

A cura di Marco Piatti

Torna Gadgetmania

Torna «Gadgetmania» stasera alla discoteca di Trecate. Per tutti cappellini, t-shirt, polo, marsupi e sacche da spiaggia firmati «Celebrità».

Club House, è jazz

Serata di jazz al «Cafè» di Omegna. Dalle 22 suonano i Club House.

Il sound dei Cantares

Musica latinoamericana dal vivo con i Cantares stasera al «Saloon» di Gravellona. Dalle 22.

LIDO

Rock Send dal vivo

La «Rock Send» dalle 22 inaugura le nuove serate musicali «live» al pub di Gozzano.

Boni Mores in tour

Al saloon ristorante di Revialate di Veruno, arrivano i «Boni Mores» con il loro «Tour Piloquio». Dalle 22,30.

BIRRERIA VICHINGO

C'è Micky Diverio

Serata country alla «Birreria del Vichingo». I più conosciuti pezzi folk saranno proposti da Micky Diverio.

LULLABY

Sangria Party

Festa della sangria stasera al bar di via Matteotti 38 ad Arona, con il classico vino spagnolo e musica in tema. Dalle 21,30.

Lab Dip, rock storico

La storia del rock live: è la proposta dei «Lab Dip», che suonano stasera e domani al pub di Borgoticino. Dalle 22,30.

Suonano gli Exilia

Masha Bonetti (voce), Elio Fabro (chitarra), Siro Burchiani (basso) e Fabrizio Collini (batteria) sono gli «Exilia», che stasera propongono rock melodico al bar di Fara Novarese.

Anteprima sui Cult

Torna «notte rock» alla discoteca di Gravellona Toce. Il deejay Tampe presenterà in anteprima il nuovo singolo dei Cult.

Cover su linea rossa

Le più note covers rock verranno eseguite stasera dalla «Red Line» al pub «Nostromo» Ornavasso. Dalle 22.

BISTROT

Successi per duo

Musica italiana e internazionale anche animazione con il duo Morganti-Barchi, sul palco del «Bistrot Stazione» di Omegna. Dalle 22.

Serata blues

Serata blues al «Babilonia» di Mergozzo. Si esibiscono gli «Elly And». Prime note dalle 22,30.

Al Berimbao di Crabbia

Jazz d'autore con Laura Fedele e il suo quartetto

Laura Fedele, milanese, figura tra le più apprezzate cantanti jazz d'Italia

PETTENASCO. Appuntamento con il jazz d'autore, interpretato da una delle più belle voci italiane stasera sulle rive del lago d'Orta.

Al Caffè Berimbao, il locale «live» in frazione Crabbia, sera torna Laura Fedele il suo quartetto per proporre standard di repertorio e brani novità tratti dalle ultimissime produzioni della musicista mi-. L'esibizione comincerà 22. [r. s.]

OLEGGIO

Oggi teatro-scuola

Dalla platea sul sopra il mare con «Aquarium»

OLEGGIO. Studenti a teatro stamattina alle 10,30 al «Comunale» di Oleggio. Per la rassegna teatro-scuola va in «Aquarium» del Laboratorio Teatro Settimo. replica nel pomeriggio alle 14,30.

I protagonisti dell'allestimento sono Roberta Biagiarelli, Lilli Valcepina e Andrea Violato mentre progetto e la regia sono di Lucio Diana, Roberto Ta- e Adriana Zamboni.

Lo spettacolo è una piccola enciclopedia del mare racconta oggetti, gesti, musica e parole le microstorie tanti piccoli e grandi animali dei fondali, tracciando un fantastico percorso dell'evoluzione. Attraverso l'uso oggetti semplici e comuni gli attori conducono un gioco esplicito all'immedesimazione e al travestimento con inserti di testo che contestualizzano le varie specie. In platea ci sono anche gli alunni di Bellinzago. [b. c.]

PRIME VISIONI A TORINO

ADUA 200 c.so Giulio Cesare 67, t. 858.521. **Toy story Il mondo dei giocattoli** di J. Lasseter. Or . 15,30, 17,15; 20,45; 22,30.
ADUA 400 c.so Giulio Cesare , tel. 856.521. Vedi teatro
ALFIERI p.za Solferino 2, t. 562.3800. Riposo
AMBROSIO MULTISALA c. V. Emanuele II 52, tel. 547.007. **Sala 1 Dead Walking - Condannato a morte.** Or.: 15,15; 17,35; 19,55; 22,30 Premio Oscar '96 **Sala 2 City Hall.** Or.: 15,30; 17,50; , 22,30. **Sala 3 Fruscante è uscito dal .** Or.: 16; 18,10; 20,20. 22,30
ECCHINO c. Sommeiller 22. t 561 7190. **Io ballo da sola.** Or.: 15; 17,30; 20; 22,30.
CAPITOL v. S. Dalmazzo 24, t 5 **Toy story.** Or. 15,10; 17, 18,50; 20,40; 22,30.
CENTRALE v. C. Alberto 27, tel 540 **Via da Las Vegas** Or . 15,45; 18; 20,20; 22,30
C. CHAPLIN 1 v. Garibaldi 32/e, t. **des dell'amore.** Or : 15,45; 18; 20,15; 22,30.
C. CHAPLIN 2 v. 32/e, tel. 436.0723. **Il fiore del mio segreto.** 16; 18,10; 20,20, 22,30
. Gorio 5, tel. 650.7100 **Cuori verde.** Or : 15,30, 18,30; 20,30; 22,30.
DORIA via Gramsci 9, t. 542.422. **Farie d'agosto.** V. M. 14. Or.: 15,45; 18; 20,15, 22,30.
ELISEO GRANDE piazza Sabotino. **Toy story. Il mondo dei giocattoli.** Or.: 15,10; 17; 18,50, 20,40; 22,30
ELISEO BLU piazza Sabotino, tel. 447.5241. **Four rooms.** Or.: 15; 18,10; 20,20; 22,30.
EOS p. Sabotino, tel. 447.5241. **L'albero di Antonia** 15,10; 18,50; 20,40; 22,30.
EMPIRE piazza V. Veneto 6. **Strange days** Or.: 14,30; 17,15; 20; 22,40.
ERBA c.so Moncalieri 241, tel. 661.54.47. Or.: 20,30; 22,30. **2. Pensieri pericolosi.**
ETOILE v. Buozzi ang. v. Roma. **Io ballo da sola.** Or.: 15,25; 17,45; 20,05; 22,25.
FARO via Po 30, tel. Or.: 19; 22.
FIAMMA corso Trapani 57. **Braveheart.** Orario: 15,25; 18,40; 22.
IDEAL corso Beccaria 4. **Papà dice messa.** Or.: 18,30; 18,30; 20,30; 22,30.
KING via Po 21. 812.5996. **Heat.** Or 16; 19; 22.
KONG via Santa Teresa 5 tel 534.614. **Babe maialino coraggioso.** Or . 14.30, 16,30; 18,30; 20,30;
LILLIPUT v. XX Settembre bis. t 537.100. **Gel Shorty.** Or.: 15,45; 18; 20,15; 22,30.
LUX G San Federico, tel 541.289. **Casinò** Or.: 15,15; 18,35; 21,55.
UNO v. Montebello 8, t 817 1045. . Or.. 15,30, 18,30; 20,30, 22,30.
NAZIONALE 1 v. 7, tel. 812.4173. **Mary Reilly.** Or.: 15,45, 18; 20,15; 22,30.
NAZIONALE 2 v. Pomba 7, t 812.4173. **Four rooms.** Or 16.05; 18,20; 20,25; 22,30.
OLIMPIA 1 v. Arsenale 31, t 532.448. **Farie preda.** Or.: 15,10, 17; 18,50; 20,40; 22,30.
OLIMPIA 2 via Arsenale 31, tel 532.448. **Uomini senza donne** Or : 14,50; 16,45; 18,40; 20,35; 22,30
REPOSI via XX Settembre 15, tel. 531.400 **Copycat. Omicidi in serie.** Or.: 15,30; 17,50; 20, 22,30
ROMANO Galleria Subalpina, telefono 562.0145 **Copycat - Omicidi in serie.** Or.: 15,30; 17,50; 20,10; 22,30.
STUDIO RITZ via Acqui 2. **August.** Or.: 16,30; 18,30; 20,30; 22,30
VITTORIA via Roma 336. **Nome in codice: Broken Arrow.** Or.: 15,45; 18; 20,15; 22,30.

TEATRI A TORINO

TEATRO REGIO. Stagione 1995/96 fino al 24 aprile. **I puritani** di V. Bellini, B. Campanella dir. Regia G. Marini. Orch. e coro del Teatro Regio. Bigl. ore 13-18,30, tel. 8815.241/242. Domani 15 visita guidata al Regio. Ingr. L. 4000 in vendita domani alle ore 13.
AUDITORIUM RAI. P. Rossaro Unione Musicale ore 21 serie diapason. pianoforte. Musiche di Mozart e Schumann. Bigl. per non abbon. poltrone di platea e balconata L. 50.000. Ingr. L. 30.000. All'Auditorium dalle 20,30. Inf. tel 544.523 - 517.5188.
COLOSSEO. Via M. Cristina 71, tel. 669.8034. Ore 21 Paolo Rossi in **Rabelais.** Prevendita cassa teatro 10-13 e 15-19.

PRIME VISIONI A MILANO

AMBASCIATORI corso Vittorio Emanuele 38. **Toy story - Il mondo dei giocattoli.** Or.: 15; 16,50; 18,40; 20,30; 22,30.
via Milazzo 9. **man Walking - Condannato a morte.** Or.: 15,10; 17,30; 20; 22,30.
APOLLO - Via De Cristoforis 2. **Facile preda.** Orario: 16; 16,50; 18,40; 20,30; 22,35.
ARIOSTO via Ariosto **Smoke.** Or.: 18,10; 20,20; 22,30.
Galleria de. Corso. **Nelly e Mr. Arnaud.** Or.: 16,30; 17,50; 20,10; 22,30.
ARLECCHINO via S. Pietro all'Orto 9. **Ragione e sentim** a. Or.: 14,30; 17,10; 19,50; 22,30.
ASTRA c. V. Emanuele II. **Get Shorty.** Or.: 15,15; 17,40; 20,05; 22,30.
CAVOUR piazza Cavour 3. **Casinò.** Or.: 15; 18,30; 22.
COLOSSEO Sala Alien viale M. Nero 84. **Flirt e Specchio delle mie brame.** Or.: 14,30; 16,30; 19,30; 20,30; 22,30.
Sala Chaplin viale Monte Nero 84. **I soliti sospetti.** Or.: 15,30; 17,50; 20,10; 22,30.
COLOSSEO **Visconti** viale Monte Nero 84. **Ragione e** . Or.: 14 30; 17,10; 19,50; 22,30.
largo C. dei Servi 3. **Il fiore mio segreto.** Or.: 15,30; 17,50; 20,10; 22,30.
CORSO Gall. del Corso. **rie d'agosto.** Or.: 15,30; 17,50; 20,10; 22,30.
EL TEO via Torino 64. **generation.** Or.: 15; 16,50; 18,40; 20,30; 22,30.
EXCELSIOR Galleria Corso 4. **Io ballo sola.** Or.: 15; 17,30; 20; 22,30.
MARCONI Lodi 39. **heart - Cuore impavido.** Or.: 15; 18,30; 22.
MANZONI via Manzoni 40. **Nome in codice: Broken Arrow.** Or.: 15,15; 17,40; 20,05; 22,30.
V. Emanuele 24. Or.: 15,15; 18,45; 22,10.
OPOLI via Piave 24. **City** Or.: 15,30; 17,50; 20,10; 22,30.
MIGNON Galleria del Corso 4. **Via da Las Vegas.** Or.: 15,15; 17,40, 20,05; 22,30.
ARTI via Mascagni **Toy story - Il mondo dei giocattoli.** Or.: 15; 16,50; 18,40; 20,30; 22,30.
Terraggio 3. **Underground.** Or.: 16; 19; 22.
UN 5 Sala 1 via Santa gon- 8. **City Hall.** Or.: 15,20; 17,40; 20,10; 22,35.
5 Sala 2 via S. Radegonda 8. **Jack Frusciante è uscito del gruppo.** Or.: 15,30; 17,40; 20,10; 22,35.
ODEON Sala 3 via Santa Redegonda 8. **al verde.** Or.: 15,30; 17,50; 20,15; 22.
5 4 via Santa Redegonda 8. **August.** Or.: 15,20; 17,40; 20,10; 22,35.
ODEON 5 Sala 6 via Santa Redegon- **Man Walking - Condannato a morte.** .: 15; 17,25; 19,50; 22,35.
ODEON 5 Sala 6 via Santa Redegon- **I. Jumanji.** Or.: 15,30; 17,50; 20,10; .
ODEON 5 Sala 7 via Santa Redegonda 8. **Pensieri pericolosi.** Or.: 15,30; 17,50; 20,10; 22,35.
ODEON 5 Sala 8 via Santa Redegonda 8. **Othello.** Or.: 15,20; 17,50; 20,15; 22,35.
5 Sala 9 via Santa Redegonda 8. **Dracula morto e contento.** Or.: 15,30; 17,50; 20,15; 22,35.
ODEON 5 Sala 10 via Santa Redegonda 8. **Mr. Holland's Opus.** Or.: 14,45; 17,15; 19,50; 22,30.
via Zugna 50. **Toy story - Il mondo dei giocattoli.** Or.: 15; 16,55; 18,45; 20,35; 22,30.
PASQUIROLO Vittorio Emanuele 28. **Mary Reilly.** Or.: 15; 17,30; 20; 22,30.
UNIUS Abruzzi, Chiuso per lavori.
largo Augusto . **commedia di Dio.** Or.: 14,20; 17; 19,45; 22,30.
SEMPIONE via Pacinotti 6 **Guantanamera.** Or.: 20,10; 22,15.
SPLENDOR viale Gran Sasso **me in codice: Broken Arrow.** Or.: 20,05; 22,35.
TIFFANY Aires 39. **Vegas.** Or.: 15,15; 17,40; 20,05; 22,30.
VIP via Torino 21, tel. . **Uomini senza donne.** Or.: 18; 20,15; 22,30.

TEATRI A MILANO

ALLA SCALA piazza della Scala, tel. 7200.3744. Ore 20: **Trio d'archi** Teatro alla Scala, Francesco Libretta pianista.
ARSENALE via C. Correnti 11, tel. 58 17: **Scuola di teatro.**
via Sangallo 33, tel. 7611.1015. Ore 21,30 **Uomini stregati dalla luna.**
CONSERVATORIO via Conservatorio 12, tel. 7600.1755. Ore 21: **Concerto** del pianista Grigori Sokolov.
FILODRAMMATICI via Filodrammatici 1. Tel. 869.3859. Ore 21: **Ricordando Shahrazad.**
LIRICO via Larga 14, tel. 7233.3222. Ore 20,30: **La allegra**
MANZONI viale Manzoni 40, telefono 7600.9231. Ore 20,45 A. Tieri e G. Lojodice in **Un marito ideale.**
NUOVO piazza San Babila 37, telefono 76.00.0086. Riposo.
PICCOLO TEATRO via Rovello 2, tel. 72.333.222. Riposo.
SAN BABILA Venezia 2, telefono 7600.2985. Riposo.
SMERALDO piazza XXIV Aprile 10, telefono 2900.67.67. Riposo.
via Pastrengo 16, telefono 807.16.95. Riposo.

Novara sta preparando la partita di domenica col Cremapergo

Azzurri in sciollezza a Borgo realizzano un poker di gol

BORGOMANERO. Scampagnata in provincia per il Novara di Frosio. Dopo l'amichevole di Oleggio (2-2) del mese scorso, è toccato al Borgomanero, ieri pomeriggio, rivestire il ruolo di sparry-partner: 0-4 a favore degli ospiti, presenti cinquanta spettatori. La squadra di Gianpiero Forzani e di Carlo Antonioli, quinta nel campionato di Eccellenza, ha svolto scrupolosamene il proprio compito, impegnando i più titolati quel tanto che bastasse.

Dopo la pausa pasquale, non saranno concesse altre soste nè consentiti tentennamenti. La volata col Lumezzane è ormai lanciata: Lumezzane punti 55, Novara 53. Due punti sono briciola rispetto ai nove che lo stesso Lumezzane aveva accumulato in tempi in cui il Novara si trovava in difficoltà. Adesso la situazione sembra essersi capovolta: il Lumezzane è tornato alla vittoria contro la Torres, ma solo dopo una lunga serie di pareggi e la pesante sconfitta di Vercelli che hanno consentito al Novara di recuperare molto terreno. Il calendario? Frosio: «Mancano solo 6 giornate, ogni partita può essere quella decisiva e non parlerei, a questo punto, di calendario favorevole o sfavorevole». In realtà è il Novara a star meglio: 3 partite casalinghe contro Cremapergo, Legnano, Alzano e tre trasferte ad Olbia, Tempio e con la Pro Patria. Il Lumezzane giocherà invece fuori casa 4 volte (Ospitaletto, Cremapergo, Varese, Pavia) e due sole in sede propria (Solbiatese, Lecco). «E' certo - dice Frosio - che noi faremo il possibile per tagliare per primi il traguardo. Se non ci riusciremo, andremo ai play off sperando di centrare il traguardo in seconda battuta». Nel clan novarese c'è però molto ottimismo. I tifosi, gli «ultras» in particolare, sono vicinissimi alla squadra: domenica, per la partita casalinga col Cremapergo, che all'andata inflisse al Novara un'amara sconfitta, stanno preparando una coreografia speciale. La società, da parte sua, ripropone l'operazione «donna allo stadio»: possono ritirare il biglietto gratuito tutte le simpatizzanti che andranno a sostenere la squadra.

Il Novara ha presentato nel primo tempo: Rollandi; Turato, Di Muri; Biagianti, Scotti, Casabianca; Coti, Papais, Cau, Pellegrini, Guatteo. Nella ripresa sono stati impegnati anche Pedretti, Venturi, Schiavon, Panisson, Agazzone, Silvestro, Francone e Papaccio. Frosio: «Borgobello è a riposo per problemi ad una caviglia, Inzaghi è assente per il solito mal di schiena ne avrà almeno per un mese». E' dunque Borgobello (ieri sostituito dal pimpante Cau che è andato anche in gol) l'unica vera incognita ma dovrebbe recuperare in tempo utile. Buono il rientro di Papais. Il Borgomanero ha schierato: Lecchi; Carrea, Borrini; Dighera, Molinaro, Maffei; Caimi, Andreolli, Bobice, La Vecchia, Ciorcioro. Spazio nella ripresa anche per De Gaudenzi, Amoriello, Zucchi, Orlando e Bonetti. Le 4 reti: 12' Casabianca, 53' Coti su rigore (per un fallo subito da Schiavon), 74' Guatteo, 78' Cau.

Sandro Bottelli

Coti, sta attraversando un buon momento di forma. E' andato in gol anche nell'amichevole sostenuta dagli azzurri a Borgomanero in vista della gara importante di domenica quando ospita al Comunale il Cremapergo

TUTTOSPORT

La Triesport di Novara guida l'Eccellenza Nord

SULLA classifica dei campionati italiani di Eccellenza Nord sventola la bandiera novarese. La Triesport Novara è la prima classificata (con la squadra A), al termine della seconda prova di campionato. La società cittadina ha fatto il pieno con la buona prestazione della squadra B, diciottesima nella classifica generale e prima di tutte le formazioni B in gara. E' una bella soddisfazione per Eraldo e Sergio Mauro, responsabili della Triesport. «Da anni - commenta Eraldo - aspettavamo questo risultato. E'presto comunque per cantare vittoria. Dobbiamo superare ancora due prove. E non sarà facile».

La squadra A della Triesport che ha ottenuto questo brillante risultato è composta da Massimo Belliardi, Crispino Adragna, Mauro Sergio, Marco Zanotti, e si era già messa in luce durante i precedenti campionati. Anche la squadre «B» ha ottenuto un risultato brillante, piazzandosi al diciottesimo posto: è composta da Sandro Turetta, Giancarlo Antonotti, Alessandro Baraban e Carlo Corbellini.

Gare. Entra nel vivo il calendario. Spulciando le proposte, il tempo di iscrizioni per la gara del 28 aprile organizzata dalla Compediver Verbania. Si tratta del «Trofeo Mario Crescini» di trota lago, che si terrà al Lago Rose di Ornavasso. Al calendario possono iscriversi 70 coppie. Sempre nelle acque del Vco, si terrà l'1 maggio la nota maratona di pesca di 6 ore organizzata dalla Soffritti Tubertini. Sono ancora disponibili alcuni posti, iscrizioni al negozio verbanese Soffritti, vicolo del Mulino 11. Domenica invece pesca e relax al laghetto di Gravellona Toce, con la Vco Zani. **(c. m.)**

ARTI MARZIALI

Stasera a Novara

Gli sport da combattimento in passerella

NOVARA. Un galà benefico per ricordare un giovane appassionato di arti marziali, Fabio Silvestro, deceduto lo scorso anno. Stasera dalle 20,30 al palazzetto di viale Kennedy è in programma «Novara Kombat», passerella di sport da combattimento. Sono previste esibizioni di kickboxing, boxe thailandese e «savate», la tipica boxe francese. La manifestazione è organizzata da Savate Club Novara e dalla Fenasco, Federazione nazionale sport da combattimento. Nel capoluogo stasera arrivano atleti di livello nazionale, invitati dalla Federazione. Durante il galà uno spazio è riservato anche ad aerobica, boxe e sanda kung fu. Il costo dei biglietti è fissato in 10 mila lire per le gradinate, 20 mila sul parterre. L'incasso sarà destinato in parte all'Ash, Associazione sportiva disabili. **(c. m.)**

TRIBUNALE DI NOVARA

Avviso di vendita di beni immobili

E' stata disposta la vendita senza incanto dei seguenti beni immobili di perizia del fallimento **RISERIA DELLA VALLE ANTONIO** siti in: Comune di Mezzomerico

Lotto 1°: in via Sono 2, area di mq 1450 circa antistante complesso industriale (Riseria) ampio cortile interno.

Lotto 2°: in piazza Garibaldi n. 1: area di mq 900 circa con antistante complesso industriale (mulino) costituito da edifici destinati a deposito di merci ed alla lavorazione, per complessivi mq 700 circa.

Condizioni di vendita:
1) Prezzo base: Lotto primo L. 145.920.000 Lotto secondo L. 53.426.000
2) eventuali interessati dovranno far pervenire la loro offerte in Cancelleria entro le ore 9,00 del giorno 12/6/96. Tali offerte non potranno essere inferiori al prezzo base e dovranno essere accompagnate da un versamento per cauzione e spese pari al 10% del prezzo offerto effettuato con assegno circolare intestato al "Cassiere Provinciale delle PPTT di Novara con il concorso del Controllore" ed emesso da Istituti di credito con sportello in Novara.

Il Giudice si è riservato di indire un'eventuale gara tra gli offerenti, seduta stante dopo l'esame delle offerte pervenute.
3) Versamento del prezzo entro 60 giorni dall'aggiudicazione.
4) Agli offerenti non divenuti aggiudicatari, verrà restituito, l'assegno circolare.

Maggiori informazioni presso il Curatore avv. Paolo Borgna con studio in Novara, via dei Tornielli n. 12 (tel. 0321/35388).

Novara, li 29/3/96

IL COLLABORATORE DI CANCELLERIA
Tencalla dott.ssa Eva

BRIGA N.SE
In bellissima palazzina con giardino condominiale, come nuovo, appartamento signorile di tre camere letto, cucina, soggiorno, bagno, box doppio, cantina. Riscaldamento autonomo. Veramente bello!
Tel. 0322/917220

OLEGGIO
centro, luminoso, [illegible] cucina abitabile, soggiorno, bagno, 3 camere letto [illegible]. Cantina. Garage. Lire 135.000.000.
Tel. 0323/866218

CORTE CERRO
Soleggiata, tranquilla, autonoma CASA nuova di mq 140 circa, altre mansarda abitabile, terrazzo Giardino.
Tel. 0323/866201

GOZZANO
Casa semindipendente da ristrutturare di tre piani con giardino privato di circa 700 mq zona tranquilla e soleggiatissima. Massima indipendenza.
Tel. 0322/917220

La [illegible] S.p.A. leader italiana nel Catering di Servizio, per il potenziamento della struttura commerciale della Filiale Marr di Milano

RICERCA

AGENTI MONOMANDATARI

per la provincia di Novara

Saranno valutate positivamente dall'azienda esperienze specifiche nel settore del catering o, in alternativa, significative esperienze in aziende di distribuzione di prodotti alimentari.

I candidati, che avranno già l'iscrizione all'Albo Agenti e saranno dotati di auto propria, avranno preferibilmente residenza nella zona loro assegnata e saranno disponibili in tempi brevi per un accurato periodo di training e formazione a spese dell'azienda.

Gli interessati sono pregati di inviare un dettagliato curriculum alla

MARR S.p.A. Filiale Milano
via C. Pavese, 10 - [illegible] Opera (MI)
Fax 02/57601619

STUDIO CASA Gruppo di società immobiliari (148 uffici nel nord Italia) per l'apertura di n° 2 nuovi centri nella provincia del VCO
RICERCA
- **AGENTI IMMOBILIARI** iscritti al ruolo mediatori
- **PROCACCIATORI/TRICI** da avviare all'attività di mediazione

OFFRE il 60% delle provvigioni caso di società. Fisso + provvigioni.
TELEFONARE per colloquio personalizzato allo 0323 - 866281

CERCHIAMO UNA DONNA
sensibile e dinamica

Se hai della tua libertà un principio di vita e di lavoro. Se credi nei valori e negli ideali dell'uomo. Se ami i contatti umani ed hai un carattere aperto. Se sei una donna tra i 25-45 anni e desideri impegnarti in una stimolante attività prestigiosa e ben remunerata che ti permetta di gestire liberamente il tuo tempo. Se disponi di auto e telefono... sei libera di impegno di lavoro e risiedi nella città o provincia di NOVARA.

Tu sei la nostra candidata ideale e diventerai Ambasciatrice di un progetto importante
Telefona venerdì 12 e lunedì 15 al nr. 02/26921260 ore 9.00/17.00 per fissare un colloquio personale.

preatti

Punto vendita diretta
Biancheria da bagno da tavola da letto
. Produzione [illegible] spugna
. Completi da bagno e accappatoi
per la casa, il mare, lo sport

Orario apertura spaccio

Lunedì - Martedì	14.00 - 18.30
Mercoledì - Giovedì - Venerdì - Sabato	9.30 - 12.30
	14.00 - 18.30

iperstore GIS

IPER diventa iperstore

Dal 15 aprile

I due
Gian Versace
VERSACE
YELLOW JEANS
WOMAN
VERSACE
GREEN JEANS
MAN
GIANNI VERSACE

A BORNATE SESIA

SPACCIO

CONFIMEC s.r.l.

CONFITRI

CORSO BUOZZI, 20

DA SABATO 13 APRILE

CAUSA

RIORGANIZZAZIONE

AZIENDALE

GRANDE VENDITA PROMOZIONALE

ABBIGLIAMENTO

UOMO

PRODUZIONE PRIMAVERA ESTATE '96

-40% SCONTI -60%

ORGANIZZAZIONE SPECIALIZZATA IN VENDITE PROMOZIONALI

Milano - tel. 02/33400436

AVV. COMUNE RACC. 02/04/96 - L. 80 MARZO 8 - L. 130 APR. 91

DURATA SINO AL 30 MAGGIO

GALLERIA D'ARTE

GARABELLO

continua con successo la

VENDITA PROMOZIONALE

di

TAPPETI AUTENTICI PERSIANI

con sconti

dal 30 al 50%

BIELLA VIA ITALIA N°58

PREZZI BOMBA

Nei supermercati A&O solo venerdì 12 e sabato 13 aprile

SUPERMERCATI A&O

AVVISO IMPORTANTE

Per accontentare tutti, preghiamo i signori clienti di non superare le quantità d'acquisto indicate presso il punto vendita.

FRAGOLE gr. 250 al kg. 3560 **890**

MELE GOLDEN sacchetto **990** al kg.

POMODORI Insalata **990** al kg.

LATTE - parz. scremato **850** al lt.

ACQUA S. BENEDETTO minerale lt. 1,5 al lt. 233 **350**

PASTA AGNESI gr. 500 al kg. 1780 **890**

PAVESINI gr. 200 - al kg. 12950 **2.590**

SVELTO PIÚ - lt. 1,5 **2.890**

A&O BIELLA - Via Galimberti 3 ■ BIELLA - Via Marconi 7 • BIELLA - Via Trento 37 ■ BIELLA - Via Rosmini 10 ■ BIELLA Piazzo Curiel 10 OCCHIEPPO INFERIORE - Via Martiri della Libertà 42 ■ [illegible] - Via Provinciale ■ SANTHIA' - Piazza Allende 1 ■ VERCELLI - Via Dante 75 • VERCELLI - Corso Salamano 2/a ■ [illegible] - Largo Brigata Cagliari 10 • IVREA - Piazza 1° Maggio (quartiere Bellavista)

Combi Vercelli - Tangenziale Sud

Ciao bello!

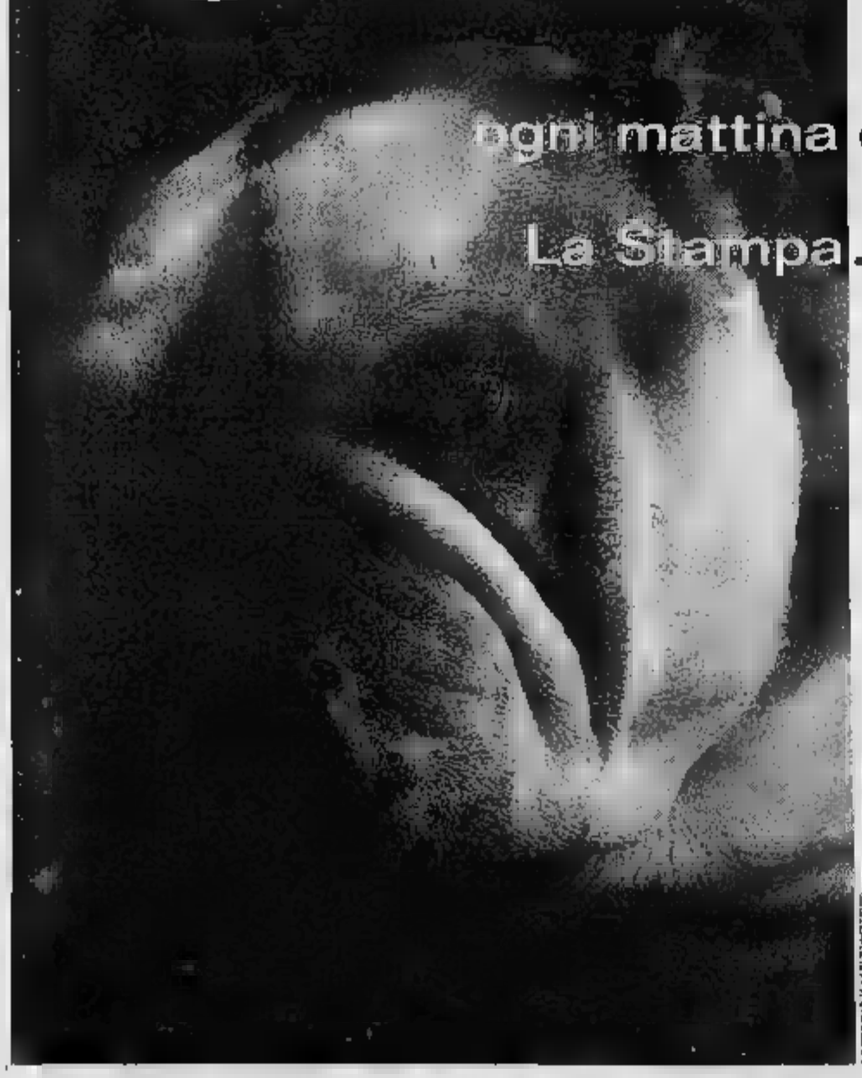

Mi dice ogni mattina quando viene a portare La Stampa. Mi prenderà in giro?

OGNI COPIA, PER UN ANNO INTERO, VI COSTERÀ SOLO **1.000 LIRE** *con l'abbonamento postale '96.*

Ci sono dubbi difficili da risolvere. Quel che conta, però, è avere anche pochi solide certezze. Come l'abbonamento 1996. È lui, infatti, il migliore amico di chi legge La Stampa. Non ci credete?

È fedele. Vi porta direttamente a casa La Stampa per un anno intero.

Costa poco. Ogni copia vi costa solo 1.000 lire, un prezzo d'altri tempi per un risparmio immediato. Pensate, l'abbonamento postale per 6 giorni la settimana costa appena 308.000 lire l'anno.

OGNI MESE, PER CINQUE MESI, POTETE VINCERE UNA FIAT PUNTO.

IN PIÙ FANTASTICI PREMI CON LO "STRAPPA E VINCI".

Basta un gesto ed è subito da voi. Infatti potete abbonarvi in molti modi diversi. • Direttamente al Salone La Stampa in via Roma 80. ■ Torino. ■ Tramite bollettino postale. ■ Tramite bonifico bancario. ■ Con una semplice telefonata allo 011-6568334/335, indicando gli estremi della vostra carta di credito Targa, Visa o Mastercard.

La vuole bene. L'abbonamento vi assicura un bel po' di agevolazioni e benefici esclusivi. Come gli sconti sull'acquisto dei libri, delle videocassette, degli audiolibri e dei CD-ROM de La Stampa.

Porta fortuna. Chi si abbona vince sempre, grazie allo "Strappa e Vinci" e alle grandi estrazioni mensili. • Con la cartolina **"Strappa e Vinci"** che verrà consegnata a ogni abbonato il premio è garantito: dalle macchine fotografiche Polaroid T5 ai radioregistratori, dagli stereo portatili alle giornate di abbonamento in più, vincono proprio tutti. • Con le **grandi estrazioni** ogni mese, per cinque mesi, sono in palio: una splendida **Fiat Punto 55** e telecamere Hitachi, TV Color 14" con videoregistratore incorporato Grundig, microsistemi hi-fi. *Per ulteriori informazioni, telefonate allo 011-6568334/335 (fax 011-5627958).*

TARGA*

LA STAMPA

*Potete pagare l'abbonamento con Targa, la carta di credito che trasforma i vostri acquisti in una nuova Fiat, Lancia o Alfa Romeo. BONUS TARGA + 10%. Per informazioni tel. 011/6885244. *Aut.min.conc.6/11022 Scad.31/12/96

LA STAMPA

L'ABBONAMENTO. IL MIGLIORE AMICO DI CHI LEGGE LA STAMPA.

SL SILVIO LANZA

LA STAMPA

VERCELLI-BIELLA

E VALSESIA

Venerdì 12 Aprile 1996 vo 87

VERCELLI via Duchessa Jolanda 20, tel. (0161) 217.850/54.747
BIELLA via Repubblica 29, tel. (015) 26.191/252.23.79

SILVIO LANZA
SL
gioielleria
argenteria
orologeria
Via Italia, 64
13051 Biella
Tel. 015/352712

Bocciato da 134 dipendenti

Italcardano, no all'integrativo

CRESCENTINO. Ai dipendenti della «Italcardano universalgiunti» di Crescentino non è piaciuta l'ipotesi di accordo sul «premio di risultato» siglata la settimana scorsa tra la direzione generale dell'azienda e quattro componenti su cinque della rappresentanza sindacale unitaria dello stabilimento: il documento, sottoposto all'approvazione nelle assemblee sui turni, è stato respinto con 134 voti contrari e 72 favorevoli.

Hanno votato 210 lavoratori (circa il 77 per cento) su 273 aventi diritto al voto; quattro sono state le schede bianche.

L'ipotesi di accordo, valutata con favore dalla Fim-Cisl e dalla Uilm-Uil, era stata immediatamente criticata dalla segreteria territoriale della Fiom-Cgil nonostante che due dei quattro componenti della Rsu firmatari del documento militassero in questa componente sindacale.

Alla vigilia delle assemblee di fabbrica il segretario Fiom Gianni Esposito aveva sintetizzato i tre punti di dissenso sul documento: la quantità salariali, la questione delle presenze che secondo Esposito avrebbe finito per penalizzare chi ha la sfortuna di ammalarsi, e l'obbligo di prestare lavoro straordinario per dieci sabati.

«Non siamo contrari allo straordinario in via pregiudiziale - aveva spiegato Esposito - perchè se c'è da lavorare si lavora: ma le richieste vanno valutate di volta in volta privilegiando comunque i volontari».

L'assemblea dei dipendenti ha accettato queste tesi ed ha respinto l'accordo. «Adesso si riapre la vertenza», ha commentato Esposito. «Neanche per sogno - ribatte il segretario della Uilm Francesco Maschera parlando anche a nome del collega della Fim Raffaele Ghezzi - perchè la Rsu è stata in pratica delegittimata e i suoi componenti devono prima dimettersi: gli stessi che la settimana precedente avevano firmato il documento non lo hanno poi sostenuto in assemblea come sarebbe invece stato necessario».

Rimbecca Esposito: «I lavoratori hanno sconfitto la linea dei dirigenti aziendali. Questo è un voto sul quale tutti dobbiamo riflettere: in democrazia la volontà dell'assemblea - deve comunque essere sovrana».

Continua Maschera: «La vicenda dell'Italcardano si trascina da sei mesi e ha già comportato 60 ore di sciopero: è stata la prima vertenza ad aperta, e nel frattempo abbiamo concluso tutte le altre. Finora degli integrativi conclusi nessuno è migliore di questo: l'unico neo che gli riconosco è quello dell'obbligo dei sabati lavorativi che tuttavia, al momento firma definitiva, sono convinto si sarebbe potuto tranquillamente correggere».

Netta è quindi la spaccatura tra Fim e Uilm da un lato e Fiom dall'altro. «L'unico risultato concreto di questa bocciatura - aggiunge Maschera - è che non faremo in tempo a definire il premio di risultato per il 1996 e quindi dalla busta paga di luglio mancherà il milione di aumento previsto. Infatti, se questa vertenza non si dovesse concludere entro aprile, non potrà più essere proseguita perchè si accavallerebbe quella a livallo nazionale».

Walter Camurati

Biellese in cella a Caracas: coinvolto nel traffico internazionale di droga?

E' bloccato con 650 chili di coca

La notizia confermata dall'Ambasciata italiana, si tace sul nome. L'inchiesta è ora passata alla Distrettuale antimafia di Torino, al lavoro Criminalpol, polizia e carabinieri. Un sequestro record

BIELLA. Il traffico internazionale di droga fa tappa in città. Un biellese è stato fermato dalla polizia venezuelana perchè sospettato di essere l'acquirente di una grossa partita di cocaina. L'indizio si è rivelato quello giusto: l'arresto dell'uomo, di cui non sono state fornite le generalità, ha portato al sequestro di 650 chili di sostanza stupefacente molto pura, pronta per attraversare l'Oceano ed approdare sui mercati clandestini dell'Europa. Il valore commerciale è di parecchie decine di miliardi.

Dell'operazione è stata immediatamente informata l'Interpol e la Criminalpol, che a loro volta hanno attivato la polizia ed i carabinieri di Biella. Per ora tutto il rigorosamente «top-secret»: il fascicolo è subito passato al Dipartimento distrettuale antimafia di Torino, competente anche per rilevanti fatti di droga, che di rimando ha incaricato la procura di Biella per una serie di accertamenti. Pare che l'arrestato sia un personaggio già conosciuto dalle forze dell'ordine biellesi, che da tempo lo stavano tenendo d'occhio.

Fa capo ad un biellese il sequestro di 650 chili di cocaina avvenuto in Venezuela

Presto avviate le pratiche di rogatoria internazionale: la conferma dell'arresto arriva dall'Ambasciata italiana a Caracas.

«E' un'operazione molto importante di cui non possiamo anticipare nulla - dice Bruno Pasquino, tra i responsabili dell'ufficio stampa -. Stiamo predisponendo tutti i documenti necessari affinchè un magistrato biellese venga ad interrogare la persona che ora si trova in carcere. Il nostro compito si esaurirà nella procedura burocratica». **[d. p.]**

A BIELLA

Svuotata una profumeria

BIELLA. Hanno fatto razzia di profumi di pregio, svuotando vetrine e magazzino. Poi sono fuggiti, senza che nessuno si accorgesse di qualcosa. Ammonta a svariati milioni (soltanto oggi si conoscerà la cifra precisa), il bottino del furto commesso l'altra notte ai danni della profumeria in via Gramsci di proprietà di Lucio Zegna. E' stato lo stesso titolare, ieri mattina, ad accorgersi che il negozio era stato «ripulito» dai ladri. I quali, dimostrando di conoscere bene il settore commerciale, hanno lasciato solo i prodotti di poco valore. Secondo una prima ricostruzione, i banditi sono passati dal retro. Dopo aver forzato una porta, sono entrati nel negozio ed hanno fatto man bassa di flaconi. Hanno caricato la refurtiva su un'auto, parcheggiata nel cortile e sono fuggiti facendo perdere le loro tracce. Gli inquirenti ritengono molto probabile un furto su commissione. **[d. p.]**

Sulla strada di Tronzano: aveva 78 anni

Santhiatese muore travolto dal camion

SANTHIA'. Un uomo di 78 anni è morto l'altro pomeriggio alla periferia del paese: in sella al suo motorino, è stato investito da un camion, mentre svoltava a sinistra per imboccare la vecchia strada per Tronzano. Giacomo Orofino, pensionato, è rimasto ucciso all'istante.

L'incidente è avvenuto alle 16. Stando alle prime ricostruzioni, fatte dai carabinieri di Santhià, pare che l'uomo, svoltando, non si sia accorto che sulla corsia opposta stava arrivando un autocarro «Fiat 110»: la frenata del conducente, Natalino Feretti, 40 anni, di Mosso Santa Maria, non è servita a evitare l'impatto.

Quando i carabinieri sono arrivati sul posto, per l'anziano non c'era più nulla da fare, e il cadavere è stato portato all'obitorio del cimitero. Ora delle indagini si occupa la procura della pretura di Vercelli.

Il tratto in cui è avvenuto l'incidente è a circa un chilometro da Santhià: uscendo dal paese, se si segue la strada principale si giunge all'incrocio con la statale Torino-Milano. Si svolta a sinistra, invece, ci si immette sulla via che porta a Tronzano. È appunto quel che ha fatto Giacomo Orofino, in sella al suo ciclomotore. Lo svincolo che conduce a Tronzano è in curva, e la visuale (pur non pessima) non è perfetta: già in passato, in quel punto, sono accaduti gravi incidenti.

Adesso saranno le indagini dei carabinieri e della procura a stabilire con esattezza le cause dello scontro. Sul corpo della vittima il magistrato potrebbe ordinare l'autopsia.

La tragica morte di Giacomo Orofino ha scosso il paese: l'anziano (ex ferroviere) era molto conosciuto a Santhià, dove tutti lo ricordano una persona gioviale e simpatica. Abitava in via Redipuglia 8, e lascia la moglie Maria Addolorata Greco, il figlio Domenico, 51 anni, e due figlie. La data dei funerali non è ancora fissata. **[g. bu.]**

L'incidente è avvenuto nel parco divertimenti di Crova sotto gli occhi della mamma

Cade la porta di calcio, bimbo grave

Andrea Colavito, 6 anni, di Tronzano giocava con un cuginetto: all'improvviso è stato colpito da una sbarra di ferro che gli ha lesionato il fegato. Operato d'urgenza a Vercelli, si sta riprendendo

CROVA. Andrea Colavito, bimbo di 6 anni residente con i genitori in via Duca d'Aosta 3 a Tronzano, è ricoverato in gravi condizioni al Sant'Andrea di Vercelli. Motivo: mentre giocava al parco di Crova la porta «da calcio» presente nell'area verde è improvvisamente caduta travolgendo Andrea che, in conseguenza, ha riportato un'emorragia interna.

Dapprima il piccolo è stata trasportato all'ospedale di Santhià ma i medici del pronto soccorso, viste le sue condizioni, hanno subito disposto il trasferimento a Vercelli.

Andrea, che è stato operato al fegato, adesso sta meglio ma i sanitari non hanno ancora sciolto la prognosi: per il momento si sa soltanto che ha superato il periodo più critico.

Questo il racconto di mamma Maria Lina che ha assistito, praticamente in diretta, all'incidente: «Porto spesso Andrea al parco di Crova perchè è un posto tranquillo e lui si diverte; l'altro giorno giocando con un cuginetto quando, improvvisamente, la porta si è ribaltata».

La donna non si è accorta subito di quel che stava accadendo perchè in quel momento era girata di spalle è stata richiamata dalle urla: «Quando mi voltata ho visto una sbarra di ferro che schiacciava la pancia di Andrea. La botta è stata violenta e figlio ha sofferto molto perchè la sprangà gli aveva lacerato il fegato». Immediatamente è stato richiesto l'intervento di un'ambulanza che ha trasportato il bambino ferito al San Salvatore di Santhià. Nell'arco di poche decine di minuti Andrea era già in sala operatoria a Vercelli dove i chirurghi sono intervenuti per ridurre le lesioni. «Adesso sta molto meglio - conclude la mamma del piccolo - ma il dolore non è ancora scomparso del tutto. Quanto tempo vorrà per la guarigione completa però, non possiamo dirlo: solo poche fa i medici ci hanno comunicato che il momento peggiore è stato superato non si sono sbilanciati ulteriormente; il recupero non sarà breve».

Resta dunque da capire come una struttura in ferro di certe dimensioni come porta da pallone abbia potuto cadere improvvisamente: le indagini stanno svolgendo i carabinieri di San Germano, competente anche sul territorio di Crova.

Gianni Casalvolone
Ivan Fossati

A SALUGGIA

Investito un bambino

SALUGGIA è risolto con tanto spavento e pochi graffi guaribili in sei giorni l'investimento di un bambino avvenuto mercoledì pomeriggio in via Giacomo Dellamula. Francesco Barberis, salussese di 11 anni, è stato urtato dall'utilitaria guidata da Milena Primom, 33 anni, residente ad Alice Castello in via San Rocco.

Pare che il giovane a bordo di una bicicletta non abbia rispettato il segnale di stop al fondo di via Maestra Donato e si sia immesso in via Dellamulo senza dare precedenza alla vettura della ragazza.

Visti i danni al veicolo si è temuto che Francesco avesse riportato gravi traumi e per questo è stato richiesto l'intervento dell'Elisoccorso ma i medici al loro arrivo hanno constatato che il bambino aveva riportato solo alcune ferite e hanno disposto il trasporto in ambulanza al pronto soccorso di Chivasso. **[i. fo.]**

DISCOTECA
ANCING
GLOBO
BORGOVERCELLI • 0161 - 213578

VENERDÍ 12 APRILE
HOMO SAPIENS

SABATO 13 APRILE
MULINO NUOVO

DOMENICA 14 APRILE
ORCHESTRA ITALIANA
CASADEI
GRATUITO ALLE

VENERDÌ 12 APRILE
DISCOTECA
TRAX
Trax e Sensitive Privee presentano
Cybernight
Animazione interattiva by Charlye
D.j. Selector Cristiano Bonsound
Prezzo d'ingresso:
OMAGGIO
TRAX - BRUSNENGO (BI)
S.S. Biella-Gattinara - Tel. 015/985073

N.B. I
COMPRENSIVI DI IVA
CASSA BANCOMAT
LA BALENA BIANCA®
Chi ha detto che il pesce costa caro?
LE OFFERTE PER VENERDÍ e SABATO
TROTE SALMONATE
£. 6.400 al kg.
I
FRESCO VI ATTENDONO
PER SODDISFARE OGNI VOSTRA ESIGENZA ED OGNI VOSTRO PALATO
BIELLA Piazza S. Paolo 2/3 Tel. 015 404947
VIGLIANO Via Milano 434 Tel. 015 - 811564
CALUSO Centro Comm. Planetarium Via Nuova Circonvallazione, 50 Tel. 011 - 9832776
P.zza 1° Maggio 18 Tel. 0125 - 230557

Un sondaggio di Confesercenti fra i negozianti vercellesi

«No agli Iper per 3 anni»

Lo «stop» alla grande distribuzione è auspicato dal 56 per cento degli operatori che hanno sinora risposto al questionario. Poi il problema-fisco

VERCELLI. Di che cosa hanno bisogno i commercianti «per non morire di fisco e di grande distribuzione»? Grazie al maxi sondaggio proposto dalla Confesercenti a tutti i negozianti del Vercellese e della Valsesia presto sarà possibile conoscere le opinioni dei diretti interessati sul futuro del commercio tradizionale nelle nostre zone.

La crisi non risparmia infatti le aziende del terziario, e sono poche quelle che all'inizio dell'anno hanno scelto di chiudere i battenti. Per capire come correre ai ripari, l'associazione di viale Garibaldi il mese scorso ha distribuito ai suoi associati una scheda su cui indicare i guai della categoria.

Fino ad ora hanno già restituito la cartolina alla Confesercenti oltre 200 operatori, circa la metà degli intervistati. Entro la prossima settimana l'associazione ritiene di poter raggiungere il risultato di 500 risposte.

Ma intanto è intrigante poter dare un'occhiata ai primi dati, che confermano gli «odi» atavici dei commercianti. Ad esempio il 56 per cento ritiene che l'iniziativa più idonea per allontanare la crisi sia quella di bloccare per almeno tre anni i nuovi insediamenti della grande distribuzione. E non a caso questo si è già espresso anche l'assessore regionale al Commercio, che si è preso l'impegno di bloccare la nascita di altri iper in Piemonte.

Sondaggio Confesercenti

Alla domanda: ***«Qual è il problema maggiore dei commercianti»***, gli intervistati hanno risposto:

— Fisco	76,9%
— Concorrenza Grande distribuzione	55,7%
— Burocrazia	21,4%
— Accesso al credito	12,9%

Segue a ruota, con il 49 per cento, la richiesta di una diminuzione del prelievo fiscale, con la relativa semplificazione delle incombenze legate al pagamento delle imposte.

Ma vediamo in dettaglio le risposte che sono state date a livello nazionale dai commercianti d'Italia. Alla domanda «qual è il problema maggiore?», il 76 per cento ha detto il fisco, il 55 la concorrenza della grande distribuzione, il 21 la burocrazia e il 12 l'accesso al credito.

Quindi gli esercenti hanno indicato senza esitazioni quali tasse sono «più fastidiose»: con il 37 per cento si piazza al primo posto quella sulla salute; al secondo il prelievo dell'Iciap, quindi il balzello sulle insegne, la tassa sulla partita Iva e la Tosap.

I dati emersi in provincia coincidono in pratica con il risultato del sondaggio a livello nazionale, confermando, se ce ne fosse bisogno, che i problemi elencati sono reali e che hanno bisogno di soluzioni rapide e intelligenti. Mentre la Confesercenti aspetta di completare la statistica, un particolare salta agli occhi: per ora tra le «grane» non compare la possibile chiusura del centro storico in città.

Donata Boiocchi

Piano traffico

Il 22 confronto con il Comune

VERCELLI. Subito dopo le elezioni, lunedì 22 aprile, il Comune presenterà ai commercianti dell'Ascom e della Confesercenti il piano (con la P maiuscola) con cui si vuole far ritornare la città agli antichi splendori.

L'appuntamento, a lungo richiesto dai negozianti, è fissato per le 15 nella sala del cinema Astra. Le previsioni indicano che ci saranno solo posti in piedi, tanta è l'attesa di conoscere finalmente il progetto «globale» dell'assessore Giancarlo Boglietti.

Dopo tante polemiche e preventive raccolte di firme pro e contro, il disegno del centro storico che emerge dalle indicazioni dell'assessore dovrebbero essere in grado di accontentare tutti: chi desidera una città bella e vivibile a chi teme per le proprie attività commerciali. Nel progetto ci sono parcheggi e verdi, fontane e lampioni di tempo. E l'assicurazione che il mercato degli ambulanti non dovrà traslocare. **[d. b.]**

Con Crevacuore si superano i 118 milioni

Massimo, gli aiuti di Radio Studio 26

VERCELLI. A raccontare la giornata di basta due dati: sono arrivati in redazione quasi 4 milioni (per la precisione 3.981.000), che hanno portato la sottoscrizione a 118 milioni 886.800 lire. Davvero non ci sono parole, se non la rinnovata commozione verso tantissima gente generosa e buona che ha fatto propri i problemi del bambino di Vercelli.

Il successo di ieri ha un nome: Radio studio 26 di Crevacuore che ha versato per Massimo, grazie ai suoi ascoltatori, la bellezza di 1 milione e mila lire, che vanno ad aggiungersi al milione e 250 mila già donato il mese scorso. Grazie vero anche a nome dei genitori di Massimo, che assistono increduli alla gara di solidarietà che si è accesa attorno al loro piccolino.

Ma pure Vercelli e Biella continuano a fare la loro parte. Ieri il Continente ci ha portato 850 mila lire e il direttore dell'iper, che ha amici in America, si è detto pronto ad aiutare Massimo nel suo soggiorno newyorchese. Ed ecco l'elenco aggiornato: Direzione e personale del «Continente» 850.000; panetteria fratelli Frigerio e clienti (2ª cassetta) 151.000; panetteria Talpo via Paggi, e clienti Vercalli, 400.000; profumerie gruppo Oasi aderenti all'Ascom (Diva via Cavour), Valenti, Cuneo, L'essenza, Marisa, La Griffe, Ferraro, Diva Prestinari) 450.000; i dipendenti Tin Fin di Trivero 450.000; per Massimo da Federica, Cossato 50.000; Rubens Erik tanti auguri, Valle Mosso, 50.000; in ricordo della cara zia Alda, Cossato, 100.000; da M.G. per Massimo, Mosso Santa Maria, 50.000; A.P., Camandona, 70.000.

Il piccolo Massimo Trivero

Ed ecco i contributi raccolti invece a Radio Studio 26 di Crevacuore e versati sull'apposito conto corrente della Crt di Biandrate: Famiglia Catozzi di Crevacuore 200.000; Nice di Volemosso 40.000; Gilda e Lino di Cocquio (VA) 50.000; N.N. di Rovasenda 50.000; N.N. di Cossato 50.000; N.N. di Trivero 10.000; Carla Giulini di Romagnano 50.000; Vittorio Zago di Casapinta 50.000; Ilvo e Anna di Falcero 50.000; N.N. di Agnona 30.000; Fam. Rada e Narchialli di Trivero 30.000; Rita e Antonio Borgosesia 30.000; Rosalia di Valduggia 15.000; Vittorina di Camo e fam. 20.000; N.N. di Prato Sesia 10.000; M.G. di Arborio 10.000; N.N. Crevacuore 10.000; N.N. di Pray 15.000; Fiore Blu 15.000; Arletta e Oscar di Vallemosso 10.000; Bruno e Rosanna di Roasio 10.000; Fortunato e Dorisma Cossato 50.000; Teresa di Cossato 50.000; Rosa di Novara 10.000; Ombretta e Alessandro Borgomanero 50.000; Elena e Carlo di Quaregna 50.000; Teresa e Levis di Serravalle 15.000; Angela di Santhià ; N.N. di Crevacuore 20.000; Lina B. di Borgo- 10.000; Colomba e Franco di Gattinara 20.000; Giovanni di Gattinara 15.000; N.N. di Benna 10.000; Augusta di Prato Sesia 20.000; N.N. Borgosesia 15.000; N.N. di Borgosesia 10.000; N.N. di Borgosesia 10.000; Anna Grazia Ferrari di Cellio 50.000; Angioletta di Valduggia 30.000; Wilma Festa di Crocemosso 10.000; Giuliana di Novara 50.000; Vittorina di Camo 20.000; Franco ed Elvira di Soprana 10.000; N.N. di Candelo 30.000; Piera DOC di Ghemme 50.000. **[d. b.]**

In tre punti

Prevendita per la partita piloti-dee jay

VERCELLI. Popolo della musica e dei motori, è arrivata la conferma ufficiale: mercoledì primo maggio, alle 15,30, allo stadio Robbiano, si giocherà la partita di calcio dell'anno. La nazionale piloti incontrerà la Nazionale italiana Dee Jay in mitico «benefico», organizzato dall'Associazione handicappati Valsesserа, con il patrocinio del Comune di Vercelli.

E' presumibile che per vedere gli assi di Formula uno e gli intrattenitori delle grandi radio, non solo i giovanissimi faranno la fila davanti alle porte della Pro. Quindi sarà il caso di assicurarsi fin da ora i biglietti, che sono in prevendita in città alla Padana Tour, corso Libertà 66, da Dosio Music, via Verdi 36, e al bar Trastevere, via Carlo III di Savoia.

Il costo dell'entrata è di 15 mila lire, ma l'ingresso è gratuito per i minori di 12 anni accompagnati da un adulto. Il ricavato servirà a realizzare la comunità alloggio per persone disabili a Portula. **(d. b.)**

Ma resta il «no»

Laurea breve Un incontro in Comune

VERCELLI. L'incontro con il preside della Facoltà di Agraria torinese non sarebbe servito a far cambiare idea al Comune: dopo il «no» del Comitato per la gestione dei corsi universitari vercellesi, l'amministrazione Bagnasco non si accollerà da sola organizzazione e costi della nuova laurea breve per geometri e periti agrari. Durante l'incontro con il sindaco, alcuni capigruppo consiliari ed il preside del «Cavour» Tonani, il professor Garibaldi ha spiegato nel dettaglio potenzialità ed esigenze del corso, chiedendo al Comune risposta definitiva in tempi brevi. E proprio per questo il sindaco ha convocato per oggi una riunione «plenaria» dei capigruppo.

«L'incontro è stato sicuramente utile - spiega Bagnasco -, per quanto l'ipotesi del caso sia interessante, un intervento autonomo non mi pare giustificato. Nè dal punto di vista economico, nè da quello organizzativo, visti gli impegni del Comune per l'Università del Piemonte Orientale». **[d. b.]**

Venerdì 19 aprile

Magistratura e ribattito con Davigo

VERCELLI. Venerdì 19 aprile, alle 21, sarà a Vercelli Piercamillo Davigo, il sostituto procuratore che ha affiancato Antonio Di Pietro e Gherardo Colombo nel pool ormai celeberrimo del tribunale di Milano.

La serata sul tema «Mani pulite: e poi?» è organizzata dall'Associazione amici dell'oratorio della parrocchia San Salvatore. Nel teatro Barbieri di Via Parini, Davigo proporrà ai vercellesi la storia delle vicende giudiziarie che hanno cambiato l'Italia. Il magistrato è già stato ospite del teatro Barbieri nel febbraio del '95. Allora trattò il tema della corruzione, mentre il prossimo incontro sembra riguardare il futuro della giustizia, alla luce delle più recenti polemiche sul ruolo dei pubblici ministeri e più in generale dei magistrati.

Piercamillo Davigo, che è originario di Candia Lomellina, ha 44 anni e lavora a Milano come sostituto procuratore dal 1981. Si è occupato di reati finanziari e societari e dal '92 fa parte del «pool mani pulite». **[d. b.]**

Ieri in tribunale rievocata un'intricata vicenda che risale al novembre del '92

«Pizzo» al cimitero? Custode assolto

Stando all'accusa il guardiano dell'area di Crescentino avrebbe preteso 5 milioni da un artigiano per dei lavori eseguiti nel camposanto. I giudici: «Non si deve procedere per un difetto di querela»

VERCELLI. Non doversi procedere per difetto di querela: questa la motivazione con cui ieri il tribunale di Vercelli (presidente Luigi Riganti) ha assolto Gaetano Beneduce, 49 anni, custode del cimitero di Crescentino.

Il pm Marco Grandolfo ne aveva chiesto la condanna a tredici mesi di reclusione mentre, secondo i difensori, l'imputato andava assolto o, in subordine, l'accusa andava derubricata da quella di concussione tentata in quella di minacce e di esercizio arbitrario delle proprie ragioni e, di conseguenza, si sarebbe potuto procedere per della querela.

L'interessato, comunque, si era sempre proclamato innocente. La vicenda risaliva al novembre secondo l'accusa il custode del cimitero avrebbe preteso il «pizzo» sui lavori eseguiti all'interno del camposanto da un muratore artigiano, Antonio Caputo, che ieri pomeriggio ha ricordato la vicenda.

«Un bel giorno - ha spiegato l'artigiano - il custode mi ha detto che siccome nel cimitero avevo fatto lavori per 40 milioni, dovevo dargli il dieci per cento del totale, in pratica 4 milioni più l'abbuono di un milione che mi doveva per alcuni lavori che gli avevo fatto».

Il «pizzo» comunque sarebbe stato trattabile. «Qualche tempo dopo - ha aggiunto - è tornato alla carica facendomi lo sconto di due milioni. Gli ho risposto che innanzitutto il totale dei lavori non era di 40 milioni, ma di gran lunga inferiore; poi che ero comunque in grado di esaudire la richiesta anche perchè in quel periodo avevo dei problemi in famiglia».

A questo punto, sempre secondo il muratore, erano subentrate le minacce. «Dopo avere insistito perchè lo pagassi - ha proseguito Caputo - e vedendo che non ero d'accordo, mi ha puntato in direzione della tempia il dito indice e il pollice sollevato, ed ha detto che altrimenti mi avrebbe sparato».

Dopo quest'ultima minaccia l'artigiano aveva raccontato la vicenda ai superiori diretti del custode, l'assessore Salvatore Sellaro e il sindaco dell'epoca Luigi Canonica; poi era andato dai carabinieri. I due amministratori avevano convocato tutti gli artigiani interessati in qualche maniera a lavori nel cimitero, e ciascuno escluso di essere stato minacciato almeno in modo dal custode; ma l'inchiesta si era conclusa con il rinvio a giudizio di Beneduce.

«Dopo stato interrogato a Vercelli dai giudici - ha concluso il muratore - Beneduce mi ha minacciato un'altra volta dicendomi che almeno un milione avrei dovuto darglielo e che, comunque, gli avrei sicuramente dovuto pagare le spese dell'avvocato». **[w. ca.]**

CRAVEGNA

Aggiornato al 2 maggio

VERCELLI. Aggiornato al 2 maggio il processo per il fallimento della «Cantone», la prestigiosa azienda vercellese costruttrice di macchine agricole: il rinvio è stato deciso ieri mattina dal presidente del tribunale Luigi Riganti. Il processo si trascina dal dicembre 1994: alla sbarra, si ricorderà, i titolari dell'azienda Giovanni e Natale Cantone, Ermanno Codovilla e Donatella Meucci. Tutti sono accusati di bancarotta fraudolenta: ieri mattina il presidente Riganti ha accantonato la proposta di patteggiamento a 11 mesi e 25 giorni di reclusione con i doppi benefici proposta dall'avvocato Andrea Corsaro per Meucci ed i Cantone e, per consentire che si producessero alcuni documenti, ha rinviato l'intero processo. La ventilata costituzione di parte civile a favore dei creditori non ha comunque avuto seguito, dal momento che nei giorni scorsi gli imputati hanno provveduto al risarcimento. **(w. ca.)**

IL TACCUINO

LETTERE AL GIORNALE

Maxi-multa sui bus Replica l'Atap

In riferimento agli articoli apparsi su «La Stampa» del 7, 10 ed 11 aprile Vi prego di voler cortesemente pubblicare le seguenti considerazioni:

Nessuno si è mai sognato di escludere la buona fede della signora E.L., né tantomeno di criminalizzarla. La signora, alla quale esprimo tutto il rispetto dovuto a chi con i capelli bianchi e convalescente si trova in una situazione imbarazzante, ha avuto la sfortuna di non venire a conoscenza attraverso i giornali, le radio, i volantini e le locandine, appese sui nostri mezzi per oltre un mese, dell'aumento della tariffa del biglietto. Le circostanze le hanno creato questo problema che la vede come vittima. Ma non è l'unica.

La nostra responsabile del settore biglietteria è stata coperta da contumelie telefoniche per 15 minuti, venerdì scorso, dalla figlia della signora E.L. E' stata inoltre descritta in termini inaccettabili e non corrispondenti al nel vostro articolo del 7 u.s.

Nessuna difesa di ufficio imbarazzata da parte del verificatore. Egli ha fatto ciò che gli veniva richiesto, applicando leggi e disposizioni in vigore. L'interpretazione delle stesse, come riportato sul verbale, viene demandata alla Direzione che valuta in tali casi le giustificazioni scritte da parte di chi è stato multato.

Sono abituato a dialogare sempre e con tutti, ma nel reciproco rispetto e diffamare gratuitamente prima di aver raccolto le informazioni da tutte le fonti e non solo da una. Devo rispetto alla signora E.L. a tutti i nostri clienti ed a tutti gli azionisti della nostra Società (Provincia di Biella, Provincia di Vercelli, 112 Comuni e 3 Comunità Montane) ma altrettanto ne richiedo per chi opera e collabora con me. Non mi è mai mancato del buon senso, ma di sicuro sono mancati il buon gusto e la misura, su un caso che si sarebbe risolto in pochi minuti di pacata e civile dialettica.

Domenico Arcidiacono, direttore generale Atap, Biella

Il direttore generale dell'Atap ha ragione: il «caso» si sarebbe risolto in pochi minuti, anzi non sarebbe neppure nato, se il controllore avesse usato quel tatto e quel buon senso che la situazione richiedeva.
[e. d. m.]

Roggia Dossero Grazie dai Ca

Gli abitanti del rione Canadà ringraziano sentitamente i giornali La Sesia, La Stampa e l'emittente tivù Videonord per aver dato ampio spazio ai problemi inerenti l'inquinamento del torrente Dossero, problemi in questi giorni risolti positivamente.

Un ulteriore ringraziamento ai carabinieri di Vercelli in particolare al D'Aniello il cui intervento è stato determinante per la definizione della questione.

Lettera firmata, Vercelli

Le lettere devono contenere nome, cognome e [illegible] del mittente più un recapito telefonico.

NUMERI UTILI

GUARDIA MEDICA FESTIVA

Vercelli: (0161) 213.000 Croce Rossa; **Cigliano:** telefono (0161) 424.757; **Gattinara:** telefono (0163) 832.600; **Santhià:** telefono (0161) 92.91; **Trino:** telefono (0161) ; **Biella:** telefono (015) 20.100 - 20.101; **Borgosesia:** telefono (0163) 25.333; **Cavaglià:** telefono (0161) 966.086; **Cossato:** telefono (015) 922.123; **Varallo:** telefono (0163) 54.454; **Crescentino:** telefono (0161) 841.122; **Volontari Soccorso Grignasco:** telefono (0163) 418.617.

PRONTO SOCCORSO

Vercelli: S.Andrea telefono (0161) 593.333; ambul. telefono (0161) 217.000; **Gattinara:** telefono (0163) 822.245; à: telefono (0161) 926.211, : (015) 350.33,13.

Vercelli: telefono (0161) 255.050; **Arborio:** telefono (0161) 86.364; **Biella:** telefono (015) 20.848/9; **Borgosesia:** telefono (0163) 25.513; **Cavaglià:** telefono (0161) 96.470; **Cigliano:** telefono (0161) 424.524; **Cossato:** telefono (015) 922.601; **Crescentino:** telefono (0161) 842.655; : telefono (0163) 835.411; **Santhià:** telefono (0161) 929.200; **Trino:** telefono (0161) 829.586.

FARMACIE DI TURNO

A **Vercelli** oggi è di turno con apertura obbligatoria (9-12,30 e 15-20 e battenti aperti; 12,30-15 e 20-9 a battenti chiusi e con chiamata con ricetta medica urgente): *Farmacia Moderna*, corso Libertà 11, tel. *Dr.ssa Marisa Dimitri*, via Garibaldi 16, tel. 851.120.

A **Biella** turno principale: *Internazionale Piemontese*, via Italia 73, tel. (015) 22.241; turno sussidiario: *Dr. Nando Bellestrini*, via Pietro 8, tel. (015) 25.22.071. Orario turno principale delle farmacie: ore 9-12,30 e 15-19,30 compresi i giorni festivi. Nelle altre ore la farmacia apre su presentazione di ricetta urgente.

Per gli altri Comuni della provincia, le farmacie svolgono anche la reperibilità notturna, su chiamata, dietro presentazione di ricetta urgente.

Quittengo: *Dr. Angelo* , via Caduti per la 22, tel. (015) 80.755.

Donato: *Dr. A. Santomartino*, via Martiri della Libertà 31, tel. (015) 641.948.

Serravalle: *Dr. Antonio Piantare*, via 4 Novembre 7, tel. (015) 582.20.03.

Gattinara: *Dr. Paolo Lorenzetti*, piazza Italia 23, tel. (0163) 833 236/826.873.

Borgosesia: *Dr. Pierpiorpio Martelli & C. s.n.c.*, piazza Parrocchiale 16, tel. (0163) 22.268.

Crescentino: *Dr. Olivati*, via Avià 75, tel. (015) 737.478.

Gassano: *Dr. Rasario*, via Roma 201, tel. (016) 96.935.

GLI APPUNTAMENTI

Il Tai Chi Chuan, arte di vita

L'accademia Do Aj (che si occupa di attività filosofiche e sportive orientali) propone per le 21 di conferenza introduttiva sul «Tai Chi Chuan» tenute dal Vittorio Bottazzi, nella sede di via Bodo a Vercelli. L'incontro è informativo per un corso durante il quale insegnate le forme tradizionali degli stili e Yang. Il gruppo Do Aj continua le proprie iniziative con questi piani di lavoro: ogni lunedì e giovedì dalle 19,30 alle 21 corsi di ki aikido, ogni mercoledì dalle 20 alle 22 corsi di zen e infine ogni martedì ora, di 21, incontri e serate di reiki e shiatsu. Informazioni allo 0330.381.701.

Incontri a Simposio

Tra le iniziative che si svolgono nelle sale dell'associazione culturale Simposio di via Francesco Borgogna 3 a Vercelli si segnala, per stasera alle 21,30, una relazione a di Mirella Ingrao dal titolo «Ceramica pratica». Il 19 aprile il tema «Il sesto senso», a cura di Francesco Damosso, il 26 aprile «Ritratto e nudo», relazione di Marco Mattiuzzi. Informazioni potranno richieste telefonando allo 0161.56.285.

Alla «Primavera culturale»

Il Comune di Saluggia ha organizzato a Palazzo comunale la rassegna «Primavera culturale 1996». Prossimo tema, mercoledì 17 «Giovanni Falcone: dalla provincia all'Europa» con Claudio Marazzini. Inizio degli incontri alle 21.

PRANZO DI LEVA

Il '55 in festa al Green Park

E' per domenica 28 aprile il vous dei coscritti della classe 1955 al Green Park di Cavaglià. Il raduno è previsto a Vercelli per la messa delle 11 nella basilica di Sant'Andrea. Iscrizioni da «Il Glicine fiorì» in corso Abbiate, dal parrucchiere Beppe di corso Italia e da «Franca calzature» di via Walter Manzone. **[g. ber.]**

Affollate riunioni all'Hotel Viotti, all'Italia e al Dugentesco

Elezioni, il giorno dei «big» e anche Vercelli si infiamma

Buttiglione

«Mercato libero e solidarietà»

Rocco Buttiglione segretario del Cdu ieri ha parlato all'Hotel «Viotti»

VERCELLI. Cita Machiavelli, il cancelliere Kohl e l'invito all'amore per l'Italia di Giovanni Paolo II. Frasi sintetiche, un'analogia facile facile (il mercato che diventa un'automobile, o come vorrebbero gli «altri», carrozza a cavalli): meno filosofo e più bravo comunicatore alla «Silvio B».

Rocco Buttiglione, segretario del Cdu e primo vip dell'intenso giovedì elettorale vercellese, brucia, con un intervento-flash, il ritardo dell'arrivo all'Hotel Viotti. L'una è trascorsa poco quando inizia il rito della di mano a simpatizzanti e aspiranti onorevoli, non è passata neppure mezz'ora quando Francesco Romano, portavoce del Cdu vercellese, invita tutti al buffet. Ma domande anche tra piatti freddi e dessert.

Grisaglia, cravatta allegra di pois, il «candidato» Rocco Buttiglione affronta il pubblico in piedi, le mani ad accompagnare ogni indicazione all'elettorato potenziale (ci sarà, mimetizzato, qualcuno di quel per cento di indecisi che interessa tanto il segretario Cdu?). «Vi dirò un buon motivo per votare il Polo - parte di slancio Buttiglione - e per votare il Ccd-Cdu. E' difficile da pronunciare, vero? Meglio dire scudo crociato, che paura della sua identità, dei suoi valori».

Un grazie a Casini, leader «gemellato» Ccd, e al tedesco Kohl («che ha rilasciato un'intervista in cui accompagna il nostro tentativo: è importante, perchè facciamo politica in Europa»), poi Buttiglione torna all'attacco. E dal «Servire ai grandi e servire al popolo» firmato Machiavelli, passa alle tesi sul Fisco: «Abbiamo fatto una grande battaglia e l'abbiamo vinta». «Il Polo delle libertà piace agli italiani - continua - perchè si sentono oppressi. Noi, all'interno Polo, vogliamo rappresentare solidarietà e il libero. L'Italia, seconda economia d'Europa, ha grandi problemi ma anche grandi risorse: e noi vogliamo vincere le elezioni per togliere il tappo allo sviluppo». [r. m.]

Sgarbi

«Contrada come Tortora»

Per il Polo Vittorio Sgarbi ha parlato al cinema «Nuovo Italia» di Vercelli

. Vittorio Sgarbi tra-quasi in perfetto orario in cinema Italia affollato come per Prodi. Vestito scuro, pacco giornali sottobraccio, stringe mani, ricambia sorrisi alle (tantissime) donne. Sembra in tutto e per tutto una puntata di «Sgarbi quotidiani».

Ed il pubblico lo ascolta con trasporto. Gli manca l'appuntamento giornaliero congelato dalla par condicio? «Per niente - sostiene - il aprile tornerò, più cattivo prima». Sul fatto che tanti altri possano parlare da quelli schermi dove lui tace, Sgarbi fa spallucce: «Non basta andare in tivù, occorre aver qualcosa dire. Prendete Prodi che va a Vicenza parlare a dieci persone. Fa benissimo perchè sa che in tivù fa schifo e che così, girando per le piazze, perderà solo pochi voti. Ogni volta che va in tivù ne perde almeno centomila».

Vetriolate continue. Il pubblico si infiamma. Bersaglio numero uno: Scalfaro. «Patetico. E' andato da Clinton a chiedergli se gli piacerebbe il pds, in di vittoria dell'Ulivo. Ma che cosa poteva rispondergli il povero Clinton? Fatevi gli affari vostri». Bersaglio numero due: Bossi. «"Ho preso duecento milioni Gardini, ma me li hanno rubati subito". Dunque anche coglione». Bersaglio numero tre: D'Alema, quattro: Ripa di Meana, cinque: Dini. E poi tanti, tantissimi altri.

Benedizione, invece, per il candidato di Forza Italia Roberto Rosso «uno che in Parlamento combatte e combatte».

Poi, naturalmente, i giudici. «Apro la tivù e scopro che il Csm mi ha sotto processo la Maiolo e la Parenti perché ho osato criticare la sentenza Contrada. Ma qui bisogna capire che le nostre critiche sono rivolte all'uso dei pentiti e che, con Contrada, si rischia di ripetere il dramma di Tortora».

Parla un'ora e un quarto. Quando esce, tutti attorno. «Ogni tanto - sospira una quarantenne abbronzata - gli scappa una parolaccia, è tanto, tanto bello e gli si può perdonare tutto». [e. d. m.]

Lombardi

«Così cambierà la nostra scuola»

Il ministro Giancarlo Lombardi ha parlato della riforma della scuola: dall'autonomia all'edilizia

VERCELLI. Ore 16,30. Giancarlo Lombardi, ministro e candidato dei Popolari per Prodi, arriva all'Hotel Viotti: piano Rocco Buttiglione (Santaniello innalzerebbe il bandierone della «par condicio»), cambia soltanto la disposizione delle sedie. Si guarda intorno e incrocia uno sparuto gruppo organizzatori: il ministro ha giocato d'anticipo di una buona mezz'ora e, prima di parlare di scuola e di programmi dell'Ulivo, si deve sottoporre al rito del «passeggio» in centro storico. Poi, davanti alla platea (che si affolla all'ora giusta, o un po' più in là), confessa: «Devo andarmene presto: ho dibattito Novara, ecco perchè speravo di trovarvi già riuniti».

A presentarlo è un preside, Luigi Maranzana, e tanti professori e capi d'istituto (provveditore incluso) sono venuti per ascoltare le idee sulla riforma della scuola. Lombardi però si prende il tempo per una presentazione in pillole: «In altre tornate elettorali mi era chiesto candidarmi, ma ho privilegiato i miei impegni di politica "indiretta". Ora invece ho accettato perchè penso che queste elezioni siano di grande delicatezza e drammaticità. Voglio fare il possibile perchè Mancuso diventi ministro Giustizia e Previti quello degli Interni».

Poi il manager passato da Confindustria alla Pubblica istruzione entra nel dettaglio: «Sarebbe la prima volta, dal 1945 oggi, in cui un governo dice che scuola e formazione sono tra i punti principali della sua politica». E sarebbe pronto a spendere in riforme: «Almeno tremila miliardi - dice Lombardi - per migliorarne importante». E i cambiamenti? Eccoli. L'innalzamento dell'obbligo elastico a 16 anni, la riforma della scuola secondaria superiore seguendo il «progetto Brocca», l'autonomia didattica e amministrativa a ogni istituto. E almeno mille miliardi l'anno per l'edilizia: «Soprattutto al Sud» dice il ministro. Ma la platea rimbecca: «Anche Vercelli ne avrebbe un gran bisogno». [r. m.]

Formentini

«Sì allo Stato federalista»

Il sindaco di Milano Marco Formentini ha parlato per la Lega al Dugentesco

VERCELLI. Il sindaco di Milano ed europarlamentare Lega Marco Formentini chiude la grande giornata politica vercellese in perfetto orario.

Al Dugentesco la folla è incontenibile, come quando tocca a Bossi, ma pur sempre ragguardevole.

Formentini si scusa per un po' di raucedine. «Sono andato a litigare a Roma - spiega - contro lo Stato centralista che, per avvantaggiare l'Enel, vuole colpire le aziende municipalizzate: a Torino, a Milano, come a Vercelli».

«Come al solito - ge - lo Stato, questo Stato che dobbiamo cambiare, risolve i suoi problemi tagliando i soldi che dovrebbe restituire ai Comuni».

E, per cambiare lo Stato, Formentini non ha dubbi: l'unico progetto e reale è quello della Lega. «Gli italiani - dice - non sono così sciocchi da non capito che Polo e Ulivo già si messi d'accordo per non cambiare nulla, perchè questo Stato centralista fa comodo alla sinistra, ormai alleata con il grande capitale del Nord, e alla d Fini».

Secondo sindaco di Milano, continuando di questo passo l'Italia «fondatrice della Comunità europea» si troverà presto in serie B. «I grandi d'Europa - ricorda - venuti dircelo proprio in faccia, qualche giorno fa, a Torino».

qui l'invito agli elettori di farsi «gabbare». «Dite - sprona Formentini - a chi vi fa balenare la proposta del semipresidenzialismo alla francese, cosa che De Gaulle aveva inventato cinquant'anni fa. Basta copiare. Altro che semipresidenzialismo alla francese: qui ci vuole il f proposto dall'Italia, quello che si ispira a Carlo Cattaneo».

E poi le stoccate a Berlusconi: «Che è diventato ricco solo grazie alla politica, agli appoggi che gli garantiva il suo amico Craxi. la Lega non vincerà il 21 aprile, è escluso che, un giorno, il Cavaliere organizzi una gran festa per celebrare il ritorno da Hammamet suo protettore». [e. d. m.]

Ma l'agenzia «Riccardo Gay» smentisce: la Campbell resterà in America per il week end

Naomi a Crescentino? No, è una top-sosia

Giallo per l'annuncio dell'arrivo in discoteca della modella

La «vera» Naomi Campbell

CRESCENTINO. Naomi sì, Naomi no, anche lei nella terra dei cachi. La statuaria top model dall'ombelico più famoso mondo, dove è andato ad incastonarsi il tappo di una di spumante, domani sera avrebbe dovuto ospite d'onore alla «Divina-disco studio's».

Almeno, si era fatto un gran parlare in questi giorni dell'arrivo di Naomi Campbell alla discoteca di piazza Garibaldi, ma sulla pubblicità c'era scritto Campbel. Una «elle» in . Refuso, altra Naomi o sosia? «No, è lei - hanno detto in un primo momento alla Divina - . E' di passaggio da queste parti, telefonato un manager di Arona e ci lasciati scappare l'occasione buona».

Di tutt'altro avviso il quartier generale dell'agenzia milanese «Riccardo Gay Model Manage- che ha l'esclusiva della superfotomodella dalla pelle d'ebano. Matteo Pauletta spiega: «Impossibile: Naomi è America. una ragazza imprevedibile, ma da qui ad è donna dell'ubiquità vuole... Ora dobbiamo tutelare i nostri interessi, ed evitare equivoci come questi». Così la «Riccardo Gay» ha chiesto una conferma alla base newyorkese della Campbell ha conferma della permanenza in Usa della top model per week end. E riserva azioni legali.

Peccato! Per «La regina passerelle», come dicava più ghevole, era tutto pronto: colonna sonora diffusa a pieni watt Mirkom X, A.F.Key, Pinhose, Fabio D., guest corner tra le arcate impero per autografi, sorrisi forse (perché no?) canzoni come quelle che la leggenda dice siano composte per lei dall'ex fidanzato, il bassista degli U2, Adam Clayton.

Alla discoteca crescentinese (senza dubbio in buona fede) non è rimasto richiamare il manager, per sentirsi dire: «Ebbene sì, è un sosia! La chiamano Naomi Campbel 2».

Giovanni Barberis

IN BREVE

CIGLIANO

Domani partono gli aiuti per i bimbi della Bielorussia

Cigliano all'Ucraina e in Bielorussia: partirà domani mattina da piazza Martiri della Libertà una piccola colonna composta da due Tir, un autocarro e un furgone con aiuti umanitari destinati alle due Repubbliche dell'ex Unione sovietica. I quattro mezzi si uniranno a una grande carovana che il 22 aprile inizierà il suo viaggio dall'Italia verso i Paesi dell'ex Unione Sovietica. La forza d'aiuto ciglianese è composta, tra l'altro, di dieci grandi contenitori e duecentocinquanta cartoni confezionati con prodotti all- vario genere, quali cartoleria e dolciumi da portare ai bambini bielorussi. [p. a. r.]

BIELLA

Caduti Rsi, in maggio gli scavi all'ex Opn

Il Comune inizierà in maggio gli scavi all'ex Opn per cercare i resti dei caduti della Repubblica sociale italiana. Lo il vice sindaco, Maria Rita Mottola, che sta seguendo in prima persona il caso sollevato in Consiglio comunale. Soltanto lunedì, infatti, prenderanno servizio i nuovi seppellitori che il Comune sperava avere a disposizione in febbraio. Per gli scavi, la squadra avrà a disposizione un rilevatore (per capire come sia stata smossa la terra) ed anche un metal-detector, fornito da un volontario appassionato ricerche storiche. [d. b.]

VERCELLI

Azienda Usl, primo incontro i sindaci e Grando

E' in programma lunedì il primo incontro tra la rappresentanza dei sindaci dell'Usl e il nuovo manager dell'Azienda regionale 11, Giorgio Grando. La riunione servirà ad esaminare a largo raggio i problemi della sanità vercellese. [d. b.]

BIELLA

Lezioni di dell'Associazione handicappati

Inizierà questa sera a Pray il corso di nuoto organizzato dall'As- Handicappati Valsessera. Le lezioni si svolgeranno ogni venerdì dalle 20,30 alle 22. Il corso si articolerà in quindici sedute. [p. m. f.]

VERCELLI

All'Ascom corsi per aspiranti Agenti commercio

Il 29 aprile prenderà il il 26° Rec per commercianti che si articolerà in 27 lezioni pre serali tre ore ciascuna. La prova d'esame verterà sulle materie d'insegnamento previste dalla disciplina regionale: marketing, tecnica di vendita, legislazione fiscale e tributaria, tecnica bancaria e diritto commerciale. Gli interessati potranno presentare la domanda d'iscrizione alla sede dell'Ascom in via Duchessa Jolanda 26. [p. m. f.]

TAS CUTRO

Carulli in libreria A Jas Gawronsky

L'on. Ombretta Carulli Pumagalli terrà stamane alle 11, alla libreria dell'Arca Vercelli una conversazione sul tema: «Cattolici in politica: l'impegno sui valori cristiani». Poi nel pomeriggio, alle 16, incontrerà le associazioni di volontariato. Roberto Rosso sarà ai mercati di Vercelli e di Crescentino e la sera, alle 21, comizio incrociato, a Tronzano e Santhià, con l'on. Raffaele Costa. A Biella, Nicolò Sella di Montelu- dalle 9,30 incontrerà gli elettori ai mercati di Portula e di Brusnengo. Nel pomeriggio sarà a Biella per visita ai commercianti Piazzo e del Vernato. Alle 21 parteciperà all'incontro sul tema «Volontariato e solidarietà» al Centro Lucci di Biella: interverrà Jas Gawronsky. [p. g.]

BIELLA

Sandri e Coda a Gaglianico Astori e Tricerri per lo sport

Antonio Sandri e Massimo Coda Spuetta alle 10 al mercato di Gaglianico e alle 15 al Centro anziani di Andorno Micca. Alle 20,30 incontreranno gli abitanti di Tollegno mentre alle 21 parteciperanno ad una convention amministratori in programma a Biella, a palazzo La Marmora. Federico Trombini sarà alle 9 al mercato di Lessona; alle 13 e alle 17 volantinaggi alla Zegna Baruffa di Vallemosso e alla Bellia Pettinengo; infine sarà Pray per incontro con la popolazione nella sede della Pro loco. I candidati vercellesi Gianfranco Astori e Giovanni Tricerri in- stamane gli ambulanti al mercato di Crescentino. Alle 18,30, alla pasticceria Ta- di piazza Cavour, avranno un confronto con dirigenti e operatori delle società sportive e alle 21 saranno di nuovo a Crescentino per una manifestazione dell'Ulivo. [d. b.]

LEGA NORD

Borasio e Soban stasera al «Civico» Trino

Francesco Borasio e Paolo Soban saranno stamane, alle 10, al mercato di Vercelli e stasera, alle 21,30 a Trino, parleranno alla cittadinanza al teatro Civi- [d. b.]

PULITI

Luigi Preti da Almone Prina a Occhieppo

I comizi «volanti» di Francesco Radaelli toccheranno oggi, alle poi, quasi tutti i rioni di Vercelli. Alle 18,30, il candidato di Alleanza per il Centro-Mani pulite illustrerà il proprio programma nella sede di corso Astaldi alla presenza dell'ex ministro Luigi Preti. Alle 20, cena tra «amici e simpatizzanti» alle Piscini di Salasco. Il deputato uscente Stefano Aimone Prina incontrerà gli elettori ai mercati di Occhieppo Inferiore e di Ronco. [d. b.]

BIELLA

Muzio e la a Biella Caron stasera a Santhià

Alle 21 a Biella, nella sede del Consiglio quartiere del Villaggio La Marmora, incontro pubblico con i candidati Angelo Muzio e Paola Barassi. A Santhià, nella sala parrocchiale, ore 21, parlerà il segretario gionale Claudio Caron. [p. g.]

TRIBUNALE DI BIELLA

Avviso

Il giorno 23.4.96 11 verranno posti in vendita all'asta gli immobili di proprietà di **LA SELVA PALLETS s.n.c. di SELVA Tiziano & C.** siti in Castelletto Cervo, per Cossato n. 7: terreno di mq 2460 censito al N.C.T. Fg. 1 mapp. 103 con entrostante fabbricato produttivo mq 986 con ufficio e servizi censito al N.C.E.U. Fg. 1 mapp. 106, P T, cat. D/8; terreno di mq 2220 censito N.C.T. Fg. 1 mapp. 137, 138, 140 con entrostante porzione di fabbricato (tettoia di mq 236) non censito al N.C.E.U.

Prezzo base L. 230 milioni con aumento di L. milioni.

Gli offerenti devono depositare preventivamente in Cancelleria il 35% del prezzo.

Maggiori informazioni in Cancelleria.

Azienda Industriale Nord-Piemonte operante nell'idraulica avanzata
CERCA
GIOVANE PROGETTISTA IMPIANTO
capace sviluppare progetto da ingegneria di base e dettaglio, inclusi sistemi di controllo processo. Saranno titoli preferenziali laurea ingegneria chimica e idraulica, 3-6 anni esperienza progettazione e impiantistica chimica, osmosi, termoidraulica, supportata da CAD. Conoscenza inglese o francese.
Scrivere a PK Ag. Selodini viale Roma 5/E - BIELLA.

DANCING
LA PESCHIERA
VALDENGO - Biella - Tel. 015 881628
VENERDÌ 12
GIANNI DEGO
SABATO 13
ARMANDO SAVINI
DOMENICA
pom. GIANNI MAGI
sera RUGGERO & GUIDO

12/13 APRILE GRANDE INAUGURAZIONE

SIAMO ANCHE A BIELLA!

Da oggi un nuovo Marvin Photo & Photo anche in Via Torino 58 - BIELLA

Dove troverete: fotocamere, telefoni cellulari, telecamere, sviluppo e stampa delle Vostre foto, binocoli, pellicole, audio-videocassette, albums, cornici, borse, cavalletti, visori e accessori. Ecco alcuni esempi:

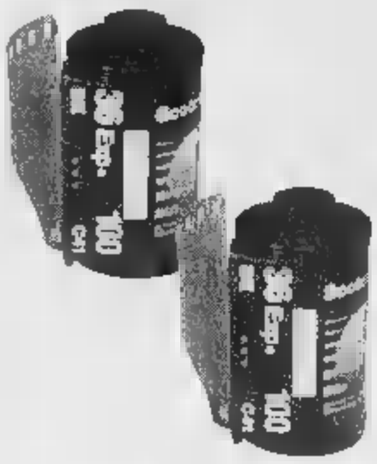

KODAK GOLD 100
2 pellicole da 24 pose L. 10.590
2 pellicole da 36 pose L. 12.550

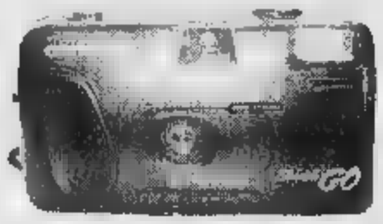

OLYMPUS SHOOT&GO
Fotocamera compatta, flash incorporato, di facile utilizzo e di grande marca.

£. 39.800

NIKON F50 con 35/80
Fotocamera reflex con obiettivo 35/80, autofocus, motorizzata, completamente elettronica, macchina di grande prestigio.

£. 898.000

MOTOROLA
Il telefono cellulare di grandi prestazioni, il più prestigioso, con il comodo sportello "flip" di copertura della tastiera.

£. 399.000

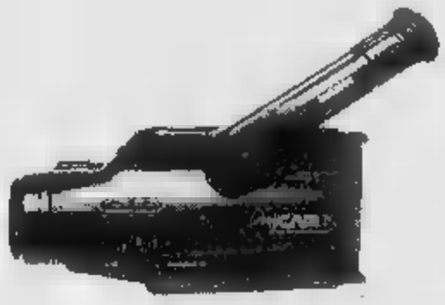

SAMSUNG VPU8
Telecamera video 8, telecomando, zoom motorizzato 8x, doppia velocità, titolatrice, effetto digitale, dissolvenza.

£. 849.000

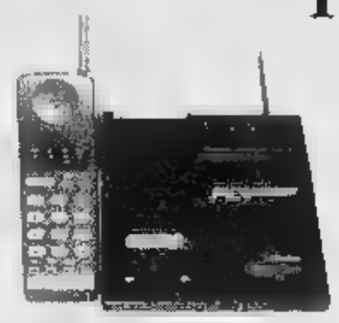

BRONDI FLY
Telefono senza fili omologato, di facile installazione e grande marca.

£. 339.000

TDK Videocassette
2 videocassette 120 min. L. 8.200
2 videocassette 180 min. L. 8.950

marvin
PHOTO & PHOTO AFFILIATO

Via Torino 58 - BIELLA - Tel. 015/405740

Dal '97 la gestione delle superiori passa al nuovo ente: ed è già allarme

Scuole, la Provincia trema

La presidente: «Dovremo mantenere un numero doppio di istituti: speriamo ci diano i soldi che adesso finiscono ai Comuni». Intanto bidelli e impiegati diventano «statali»

BIELLA. Che paura, le scuole superiori: la gestione di tutte quelle biellesi, dal primo gennaio '97, dovrebbe passare alla Provincia, che erediterebbe la manutenzione degli edifici per smettere di occuparsi del personale (bidelli e segretari). L'idea è del governo, ma il «baratto» non entusiasma la giunta Marsoni, che infatti ha messo le mani avanti facendosi ricevere, tre settimane fa, dal ministro della Pubblica Istruzione, Giancarlo Lombardi.

Mantenere gli edifici è molto più costoso che pagare gli stipendi al personale (si pensi a istituti enormi come l'Iti di via Rosselli): della prima incombenza, oggi, si occupano in parte i Comuni (cioè Biella) e in parte la Provincia. La seconda, invece, passerebbe direttamente allo Stato. «Se il progetto andrà in porto - spiega la presidente Silvia Marsoni -, dovremo gestire un numero doppio di scuole: in tutto 12. Naturalmente, insieme con le competenze, lo Stato ci passerà i finanziamenti. Ma vogliamo essere sicuri che tutto fili liscio, cioè che non nascano litigi con il Comune di Biella».

Litigi per che cosa? «Intendo dire - risponde la presidente - che, oltre agli edifici, sulla Provincia devono essere dirottati anche gli stanziamenti necessari a mantenerli. Quindi bisogna che le procedure indicate dal ministero siano chiare». Sarà lo Stato a passare direttamente i soldi? Oppure continuerà a finire nelle casse dei Comuni che, a loro volta, li «gireranno» al nuovo ente?

A Roma, la delegazione biellese ricevuta da Lombardi è andata a chiedere lumi sulla nuova legge: «Abbiamo detto al ministro che ci lasci almeno un anno di tempo per adeguarci», aggiunge Silvia Marsoni. Un altro problema è quello dell'adeguamento alle norme di sicurezza: in quasi tutte le scuole bisognerà completare i lavori già iniziati dall'amministrazione cittadina.

E malgrado non sia ancora avvenuto, il passaggio di consegne fra Comuni e Provincia ha già scatenato alcuni presidi, che hanno lanciato appelli disperati agli uffici di via Sella: «Ci chiedono di mettere in regola i loro istituti con le nuove norme antincendio - spiega la Marsoni -. Quando verrà il momento lo faremo». [g. bu.]

LO SCIENTIFICO

«Serve più personale»

BIELLA. Due bidelli e due segretari in più, e poi il collegamento con Internet: è l'elenco dei desideri del liceo scientifico «Avogadro», dove ieri c'è stato un incontro fra il preside Pier Ercole Colombo e gli assessori provinciali Renzo Maggia (lavori pubblici) e Alfredo Pino (Personale). Colombo ha spiegato alla Provincia le esigenze della sua scuola: «Il prossimo anno, fra Biella e Cossato, avremo dieci classi prime: nella sede staccata lo spazio è appena sufficiente; nel capoluogo rimangono solo due locali liberi: troppo pochi per le attività previste dai corsi sperimentali. Ora cercheremo una soluzione». Secondo il preside, anche il personale è insufficiente: il collegamento con Internet, invece, è stato chiesto per favorire gli scambi culturali con scuole di altri Paesi. [g. bu.]

I medici ottimisti dopo l'asportazione della milza

Sta meglio il tabaccaio ferito durante la rapina

BIELLA. Migliorano le condizioni di Mauro Guelpa, 55 anni, il tabaccaio che martedì sera, poco prima delle 19,30, è stato ferito da un colpo di pistola alla milza durante una rapina. Il commerciante stava chiudendo il negozio di Andorno, quando un uomo è entrato e gli ha sparato senza neppure dargli il tempo di reagire. Guelpa è stato ricoverato nel reparto di Rianimazione del «Degli Infermi», ma i medici sono ottimisti.

Dopo lo choc e le ore di attesa che hanno seguito al delicato intervento chirurgico, finalmente i suoi familiari e la moglie Valli Gennari potranno riabbracciarlo: questione di qualche giorno, infatti, e l'esercente verrà trasferito nella divisione di Chirurgia, per la degenza post-operatoria.

Subito dopo essere stato colpito dal proiettile, Mauro Guelpa si era trascinato fuori dal negozio per chiedere aiuto. All'ospedale di Biella, i medici erano subito intervenuti per estrarre la pallottola sparata dall'arma del malvivente: un colpo che solo per un non gli è stato fatale. Il proiettile gli ha infatti perforato la milza, raggiungendo anche il polmone sinistro.

Non ci sono intanto novità nelle indagini condotte da polizia e carabinieri. Controlli ed interrogatori si sono susseguiti fin da subito dopo la rapina, ma gli inquirenti, finora, non sono riusciti a mettersi sulle tracce del bandito che alla 19,30 si è presentato a mano armata nella tabaccheria di via Cavalieri di Vittorio Veneto. All'uomo, che dopo aver sparato è fuggito con un complice su una «Uno» targata Genova, la rapina è fruttata poco meno di due milioni. Un bottino esiguo per giustificare il sanguinoso gesto, che è costato l'asportazione della milza a Mauro Guelpa. [p. g.]

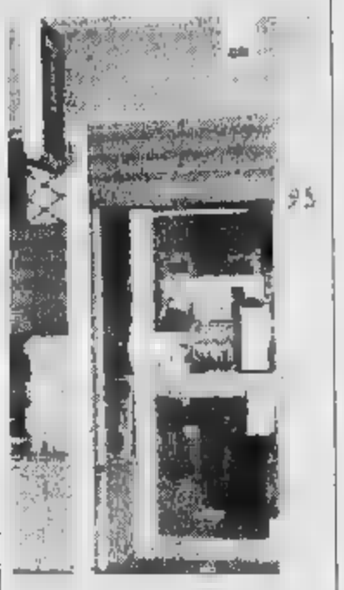

La tabaccheria rapinata ad Andorno

IN BREVE

Una delegazione di Kiryu ospite di Palazzo Oropa

Dal 15 al 18 maggio una delegazione di Kiryu, il Comune giapponese gemellato con Biella, sarà in visita in città. A capo del gruppo il sindaco Sigeri Hinò, accompagnato dal presidente del City council. Tra le iniziative organizzate per festeggiare gli ospiti un ricevimento e un concerto. [p. g.]

INDUSTRIA

Convocata per lunedì l'assemblea della Laniera

Si svolgerà lunedì alle 17 l'assemblea annuale dell'Associazione commercio laniero presieduta da Eugenio Scola. I lavori sono in programma nella sede di corso Risorgimento. [g. co.]

PRO LOCO

Verrone, Nerio Pavani riconfermato presidente

Nerio Pavani è stato riconfermato alla presidenza della Pro loco di Verrone; i vicepresidenti sono Aldo Echerla e Antonio Vallotto; responsabile della segreteria è Bruno Miori, mentre la cassiera è Bianca Bonomi. [g. co.]

CONVEGNO

Menopausa, parlano cardiologi e ginecologi

E' in programma per il 20 aprile ad Oropa, il corso su «Terapia ormonale sostitutiva in menopausa», organizzato, nell'ambito di una serie di incontri organizzati dall'Accademia Nazionale di medicina. Il programma, che vede moderatore il primario dell'ospedale cittadino, Vincenzo Vavalà, s'inizia sabato alle 9. Interverranno il cardiologo Franco Bobba, Mario Giana, Antonino Monaco e Andrea Scribanti della divisione di ginecologia di Biella, Salvatore Mancuso e Daniela Mango della Clinica di ostetricia e ginecologia dell'Università Cattolica del Sacro Cuore di Roma, e la psicologa Simona Ramella Pala. [p. g.]

Un Piazzo libero dalle auto per una grande festa organizzata dalle scuole del rione

«Noi bambini, padroni della città»

L'iniziativa promossa dalla sezione di Biella del Wwf a conclusione del secondo ciclo di attività artistiche e ambientali per le materne e le elementari. Parla Giulia degli Alberti, la coordinatrice del programma

BIELLA. Per un giorno i bambini saranno i padroni assoluti della città. Accadrà il 31 maggio in occasione della grande festa promossa dalla sezione di Biella del Wwf a conclusione del secondo ciclo di attività artistiche e ambientali per le scuole materne ed elementari. Quel giorno in una piazza Cisterna finalmente libera dalle auto, i ragazzi presenteranno il lavoro di un anno sul tema «Alla riconquista della città».

«Quando ho iniziato quest'esperienza due anni fa con i bambini di Piazzo fui colpita dal fatto che, invitati a descrivere i rumori che sentivano tutti i giorni, la maggior parte di loro non indicò il cinguettio di un uccellino - racconta la coordinatrice del programma, Giulia degli Alberti -. Anche se pettirossi e cinciallegre non mancano nei giardini del Piazzo, coglievano soltanto il rombo di un'auto e di una moto».

I bambini saranno protagonisti di una grande festa in programma a fine maggio a conclusione di un lavoro svolto tra arte e ambiente

Così i ragazzi hanno imparato ad ascoltare, poi a descrivere le sensazioni che provate al tatto, oppure gli odori che percepiti, da quelli di cucina a quelli prodotti dall'inquinamento. E così di seguito.

Nella fase successiva, estesa quest'anno anche alle scuole di Piano, i ragazzi sono andati a caccia di quei soggetti che colpivano la loro sensibilità. «Che ovviamente è molto diversa da quella degli adulti - aggiuge Giulia degli Alberti -. Noi di Piazzo abbiamo potuto ammirare la cittadella medievale dall'alto delle torre di palazzo La Marmora e molti sono rimasti colpiti dal monte Piazzo, l'altro versante della collina, quello più verde. Altri invece ricordano la visita al cimitero che ancora esiste sotto la chiesa di San Giacomo».

Tutti questi lavori saranno messi in mostra il 31 maggio. Parte delle esperienze dei ragazzi, invece, sarà sviluppata in una rappresentazione, un teatrino di strada, nel quale i giovani in costume narreranno gli eventi storici del Piazzo.

«Perchè in piazza Cisterna? Perchè prima dell'invasione delle auto era un antico luogo di socializzazione col suo mercato e il palazzo di giustizia - conclude Giulia Degli Alberti - Questa piazza riconsegnata ai cittadini, bene simboleggia la riconquista della città e dei suoi spazi da parte dei suoi abitanti». [m. al.]

Presto un convegno

La ricercatrice Gabriella Sozzi al «Tempia»

BIELLA. Lunedì, all'indomani dal suo rientro in Italia, Gabriella Sozzi si metterà in contatto con il Fondo Edo Tempia. Il presidente del sodalizio, Elvo Tempia, ha invitato la ricercatrice biellese a partecipare ad un convegno organizzato «ad hoc» per parlare di cancro ai polmoni.

Gabriella Sozzi, che lavora all'Istituto Nazionale Tumori di Milano, è attualmente a Philadelphia, dove sta proseguendo le ricerche: si chiama «Fhit» il gene che ha recentemente isolato e che una volta alterato, sarebbe il primo campanello d'allarme del tumore al polmone. Con la collaborazione dell'amministrazione comunale, verrà organizzato un convegno al teatro Sociale al quale prenderanno parte anche Umberto Veronesi, direttore dell'Istituto Oncologico Europeo e Franco Rilke, direttore dell'Istituto Tumori. [p. g.]

flexibile e dinamica

Se hai della tua libertà un principio di vita e di lavoro, se credi nei valori e negli ideali che sono i contatti ed hai un carattere aperto. Se sei una donna tra i 25/40 anni e desideri impegnarti in stimolante attività gratificante e ben retribuita che ti permetta di gestire liberamente il tuo tempo. Se disponi di e telefono, sei libera da impegni di lavoro e risiedi nella città o circondario di BIELLA, VE

Tu sei la Dott.ssa ideale a divenire Ambasciatrice di un progetto importante

Telefona venerdì e lunedì 15 al nr. 02/25921280 ore 9,00/17,00 per fissare un colloquio personale.

Centro Matrimoniale

INCONTRI

" Per una Vita in Due "

NOVARA - V. XX Settembre 38

tel. 0321/391713 - 0360/678811

ECONOMICI

AZIENDA s.r.l. coordinamento normativo, ritiro rifiuti speciali e servizi DL 626/94 (sicurezza nei luoghi di lavoro), ricerca ambosessi muniti/e diploma/laurea/e materie tecnico scientifiche, età 28/45 per apertura agenzia di Borgomanero. Offresi retribuzione interessante. Telefonare 0322/834.293.

Nuovo look, stessa grinta.

È sempre stata bella. Oggi è ancora più bella.
È la nuova Opel Corsa Swing: paraurti in tinta con la carrozzeria, servosterzo, chiusura centralizzata, alzacristalli elettrici, display multifunzionale, immobilizer, cinture con pretensionatore, cellula abitacolo rinforzata e, a richiesta, ABS elettronico e doppio airbag. Opel Corsa Swing è 1.2, 1.4 16V Ecotec 90CV. E Turbodiesel 1.5.
1.2 3p servosterzo L. 17.400.000*
1.4 60CV 3p con climatizzatore L. 18.900.000*

Nuova Opel Corsa.

CONCESSIONARIA GI-EMME
OPEL
Viale Macallé, 14 - BIELLA - Tel. 015 8408130 - 8408131

CENTRI VENDITA
TESSUTI NOVITÀ
IDEE REGALO

LANIFICIO Tessilstrona
Fodere Bemberg®
PREZZI DI FABBRICA

Spaccio industriale
COSSATO
Via Amendola, 15 (ex locali Filo) - tel. 015-980300
orario: 9 - 12,15; 14,30 - 18,30 - (chiuso martedì mattino)

Galleria L. da Vinci - tel. 015-21994
orario: 9 - 12,10; 15 - 19 - (chiuso lunedì mattino)

Pontestura

Paola Pitagora recita scalza

PONTESTURA. Un bel colpo per il Teatro «Verdi» di Pontestura, il fuori programma con Paola Pitagora che andrà in scena domenica alle 21. Un colpo doppio, anche perchè non si tratta solo di ospitare sul palcoscenico del teatro monferrino, recuperato da poco, un personaggio di rilievo (dai tempi dell'interpretazione di Lucia ne «I promessi sposi» televisivi), ma anche perchè è un evento per l'attrice parmigiana esprimersi in un monologo che la vede in scena per oltre un'ora, scalza e addosso un leggero abito nero fluttuante; con il solo sostegno, peraltro determinante, del percussionista Fulvio Maras, che utilizza gli strumenti più originali in fusion con il computer.

«Io e il profeta» è uno spettacolo attinto dal capolavoro del poeta libanese Kahlil Gibran. «Ho letto per la prima volta quest'opera poetica una ventina di anni fa e ho subito desiderato interpretarla» racconta Paola Pitagora. Ma mancava qualcosa: intanto, il coraggio di affrontare la scena tutta sola senza correre il rischio di annoiare il pubblico. Ci voleva una spinta: l'attrice l'ha trovata nel musicista Fulvio Maras e, anche, nel regista Walter Manfrè. «Amo molto questo libro, mi commuove. L'ho regalato a molti amici».

Il personaggio chiave è Almustafà che vive per dodici anni in paese straniero, molto amato dalla gente, ma cerca, per tutto questo tempo, di trovare il modo per fare ritorno alla terra natia. Quando riesce a sta per partire, lascia alla popolazione una raccolta di ventisei sermoni che costituiscono una riflessione sui passaggi e sugli stati d'animo più salienti della vita: l'amore, la morte, la famiglia, il piacere, il dolore e così via. [s. m.]

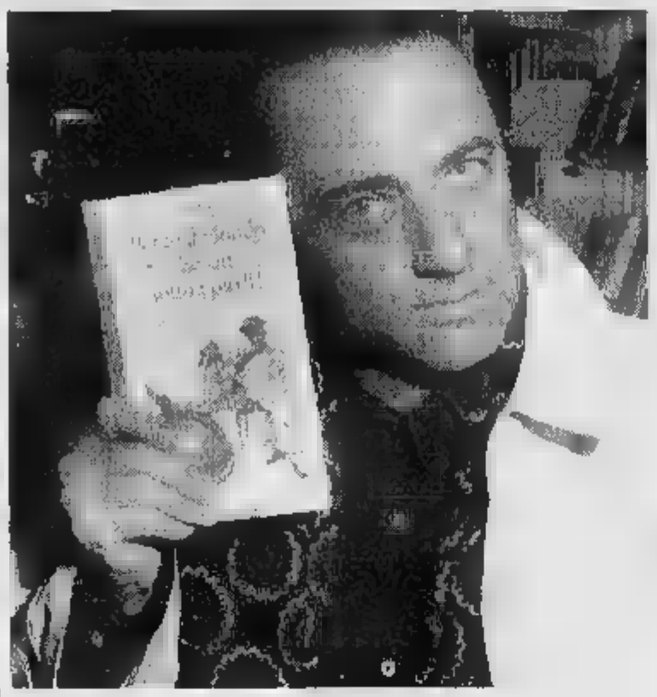

Allo spettacolo di Giorgio Faletti partecipa anche un complesso musicale

«Tour de force» per Faletti

A Vercelli, Alessandria ed Asti le tappe del brillante comico

VERCELLI. E' un «Tour de force» piemontese quello del comico astigiano Giorgio Faletti. Lunedì sarà di scena al Teatro Civico di Vercelli, martedì al Teatro Alessandrino di Alessandria e mercoledì al Politeama di Asti. I prezzi dei biglietti variano dalle 20 alle 40 mila lire per Vercelli e Alessandria, da 23 a 35 mila per Asti.

Faletti presenterà il nuovo spettacolo dal titolo «Tour de force». Il comico-cantautore ha firmato i testi e le musiche (ci sono anche alcuni brani inediti), che eseguirà un complesso formato dalla vocalist Cristina Orsi, il tastierista Walter Cattaneo, il chitarrista Silvio Piccini, il bassista Livio Cattaneo e il batterista Ivan Cattaneo.

Sarà carrellata di personaggi classici e nuovi, al ritmo di un cartone animato: dall'improbabile stilista di provincia e un altrettanto improbabile colonnello dei servizi segreti, dal marmista di Carrara assalito da un Ufo a un tenero e spaventato Landru, dal matto del paese che diventa zio al pensionato siciliano alle prese con un mondo che non capisce e che lo trova perennemente in polemica.

La musica unisce il tutto, riprendendo gli argomenti presentati dai personaggi, tra ironia e riflessione. [r. s.]

Gli Anni 60

Mario Tessuto e Tony Dallara

CASALE CORTE CERRO. Un tuffo nell'atmosfera degli anni Sessanta e Settanta domani sera a Casale Corte Cerro, località a pochi chilometri da Omegna e Verbania.

Ospiti d'eccezione saranno Tony Dallara e Mario Tessuto con la moglie Donatella, che interverranno ad una cena-spettacolo di beneficenza organizzata dall'associazione «Gruppo 91» al ristorante «Da Cicin».

I tre cantanti saranno gli ospiti d'onore nel corso di una manifestazione che vuol portare alla ribalta giovani artisti locali. Come Piero Melacarne, cantante omegnese di recente protagonista anche sulla tv nazionale nello spettacolo di Gigi Sabani «Re per una notte» su Italia 1, dove ha conquistato consensi con un'efficace imitazione di Sting. O come la piccola Alessandra Baldassarre che ha dispetto dell'età (ha appena sette anni) si esibisce già in spettacoli di grande levatura artistica.

Il clou della serata è comunque rappresentato dai tre artisti, i quali canteranno alcune delle canzoni che li hanno resi celebri. Da «Bambina bambina» a «Romantica» a «Brivido blu» Tony Dallara, incontrastato «re» degli urlatori e tra i personaggi della musica leggera italiana che hanno fatto la storia del Festival di Sanremo, proporrà canzoni che hanno fatto sognare, e innamorare, un'intera generazione e che oggi vengono riscoperte dai giovanissimi.

Un romanticismo canoro che ha ha fatto la fortuna anche di Mario Tessuto, interprete dell'indimenticabile «Lisa dagli occhi blu», una canzone che ancora oggi rimane quasi un inno per gli innamorati. La formula della serata prevede l'esibizione dei cantanti nell'ambito della cena, in modo amichevole e quasi informale. [v. a.]

Finizio ha partecipato alla quarantaseiesima edizione del Festival di Sanremo

Finizio, cantore dei giovani

Musica e intervista, uno show via etere grazie a Radio City

VERCELLI. Show «raccontato» attraverso la modulazione di frequenza da Radio City Vercelli, Finizio, voce tra i cantanti della quarantaseiesima edizione del festival di Sanremo, che oggi alle 15, sarà davanti ai microfoni degli studi dell'emittente vercellese di fronte al fuoco di fila di giornalisti e speakers per un'intervista intervallata dalle canzoni che fanno parte del nuovo album che Gigi Finizio (solo Finizio per palchi e pubblico) ha preparato «al traino» del suo motivo «Solo lei» presentato alla gara della canzone italiana.

Finizio ha scritto quasi tutti i brani del nuovo compact realizzato dalla Fonit Cetra, in collaborazione con il tastierista Antonio Annona che in parecchie altre occasioni ha lavorato per Pino Daniele. «Condizionato» dalla musica di Michael Bolton, Simply Red e di Pat Metheney, Finizio dimentica comunque le problematiche dei giovani e casa nostra e trae le conclusioni nei testi, non privi di una certa poetica attuale: la solitudine in «Solitudo» con un'apertura corale, la disoccupazione e la necessità di fuggire in «La vita ti sorriderà». Senza mancare di essere affascinato da sfumature oniriche in «Prigioniero di un sogno». [g. bar.]

Ciquito y Paquito per ridere di gusto

SAVIGLIANO. Sono «Ciquito y Paquito» i protagonisti del secondo comico, stasera, alle 21, al teatro Milanollo. I due personaggi «inventati» da Massimo Olcese e Adolfo Margiotta hanno persino offuscato il nome dei due attori genovesi che hanno «bissato» il successo ottenuto a «Tunnel», vestendo i panni di Pino e Rino in «Avanzi». Stasera, con le vesti originarie, saranno nello spettacolo «Vietato ai minori», ovvero storie semiserie e cattivissime di due barboni che si prendono a male parole tutto, condendo le invettive anche con qualche accordo di chitarra. L'ovvio diventa con loro assolutamente dirompente e le battute di sommano alle battute in un pot-pourri comico a cui non difetta neppure un pizzico di serietà, con l'assolo di Margiotta. Il biglietto costa 15 mila e 12 mila lire. La serata è organizzata dall'assessorato alla Cultura del Comune e dalla cooperativa Biancaneve di Torino. [v. p.]

Contro l'Aids, in discoteca c'è «Una coppia per ...»

SARRE. «Una coppia per...», l'iniziativa nazionale per sensibilizzare i giovani delle discoteche alla prevenzione e all'informazione sull'Aids, ha coinvolto da dicembre ad aprile 200 locali da ballo di Italia. Ed è la discoteca «Help» di Sarre (Aosta) ad ospitare domani sera la finale interregionale Piemonte e Valle d'Aosta della manifestazione. La serata si ispira al «Gratta e vinci». All'ingresso verranno distribuiti dei «Gratta gratta», che permetteranno a 100 fortunati di vincere omaggi offerti da varie aziende. Inoltre i ragazzi e 6 ragazze superfortunati troveranno nel loro biglietto una combinazione per il «supermaggio». Le sei coppie parteciperanno poi ai giochi: ai due vincitori un soggiorno di 8 giorni e uno splendido abito. Alla consolle ci sarà il dj Ieio. Al piano inferiore, musica Anni con «I cottini». [sa. b.]

CENTRO VENDITA

f.lli Garlanda DAL 1881

Statale Vallemosso - Biella

TESSUTI E CONFEZIONI UOMO E DONNA
SCAMPOLI - ACCESSORI

CONFEZIONI GIACCHE
Uomo/Donna
SU MISURA

Lanificio Fratelli Garlanda S.p.A.
Telefono 015 702.525 (r.a.)
VALLEMOSSO (VC) - Via Falcero, 36

ORARIO
da martedì a sabato 8,30-12/14,30-18,30
Lunedì chiuso tutto il giorno

REGIONE PIEMONTE
Assessorato alla Cultura

LA NUOVA ARCA

SEMINARI
per la preparazione dell'opera
AMOR RENDE SAGACE
di DOMENICO CIMAROSA

Docente di canto
WALLY SALIO

Direttore d'orchestra
GUIDO MARIA GUIDA
Maestri sostituti: Mirko Godio e Achille Lampo
Assistente regista, Marco Bellussi

Circolo della Stampa
Palazzo Ceriana-Mayneri
Corso Stati Uniti, 27 - Torino

13-14 aprile - 27-28 aprile
8-9 giugno 1996

Iscrizioni: Associazione La Nuova Arca
Corso Dante 119 - 10126 Torino
tel. 011/6504422

Presidenza del Consiglio dei
Presidenza della Provincia di Torino

Per la pubblicità su
LA STAMPA
PK
publikompass

20123 MILANO
Via Carducci 29 - Tel. 02/86.470
10126 TORINO
C.so M. d'Azeglio 60 - Tel. 011/65.211
12042 ALBA
PUBLIALBA
Agente Publikompass spa
C.so M. Coppino 9 - Tel. 442.110 (2 l.r.a.)
15100
sig.
Agente Publikompass spa
Via Vochieri 80
Tel. 0131/442.543-442.544
11100 AOSTA
FI.MU. srl
Agente Publikompass spa
Amérique - Quart
Tel. 0165/765.019-765.628
14100 ASTI
sig. PAOLO BELLE'
Agente Publikompass spa
Via Antica Zecca 3 - Tel. 0141/592.222
12042 BRA
PUBLIALBA
Via Verdi 7 - Tel. 0172/431.003
12100 CUNEO
sig. SILVANO BODINO
Agente Publikompass spa
Grandis
0171/630.632-699.939
28100
Agente Publikompass spa
Corso Cavour 13
Tel. 0321/33.341 (2 linee r.a.)
13100 VERCELLI
SALODINI srl
Agente Publikompass spa
Via Duchessa Jolanda 20
Tel. 0161/250.764-62.582
16121 GENOVA
Via C.R. Ceccardi 1/15
Tel. 010/540.184-592.560
18100 IMPERIA
Via Alfieri 10 - Tel. 0183/273.373
17100 SAVONA
Piazza Marconi 3/5 - 3/5
Tel. 019/811.162
18038 SA
Via Giobertì 47 - Tel. 0184/501.555

L'ABBONAMENTO.
Il migliore amico di chi legge La Stampa.
LA STAMPA

Specchio
DELLA STAMPA

Domani Specchio costa solo 1000 lire.

Il sabato, infatti, troverete La Stampa più Specchio a sole 2500 lire*.
Non perdete l'occasione.

NEL NUMERO DI DOMANI:

Le donne e la politica:
il nuovo ruolo delle First Ladies italiane.

Gli impressionisti:
i trucchi e le verità nascoste della corrente artistica più nota del secolo.

La verginità:
non più scelta religiosa, ma esigenza interiore.

Le isole Fiji:
i riti e le bellezze delle perle del Pacifico.

I gatti:
si odiano o si amano. E perchè.

Ridere:
ultima terapia dall'America: per curarsi basta ridere sopra.

* Gli arretrati di Specchio costano 2400 lire

OCCHIO AL PIENO!!

A tutti i clienti che acquisteranno nei negozi del Centro Acquisti Masserano verranno consegnati **BUONI BENZINA** in proporzione al valore dell'acquisto*.

centro acquisti masserano(BI)

Confezioni BIELLESI — ABBIGLIAMENTO

GRUPPO electronic market — VIDEO HI-FI - ELETTRODOMESTICI

PELLICCERIA - PELLE

O.T.C. — TAPPETI ORIENTALI

il giocattolo — GIOCATTOLI - CARTOLERIA

dico# — DISCOUNT ALIMENTARE

POLE POSITION — SPORT E TEMPO LIBERO

Corredi di Firenze — LINGERIE - BIANCHERIA CASA

OREFICERIA

3BIEN LA TUA CASA

mamanbebe' — PUERICULTURA - ABBIGLIAMENTO

TINA — PROFUMERIA - BIGIOTTERIA

CENTRO CALZATURIERO — CALZATURE - VALIGERIA

ARCHITETTURA D'INTERNI VENDITA ARREDI

LO SPUNTINO# — BAR - PANINOTECA

IDEA UOMO-DONNA — ACCONCIATURE

AGENZIA VIAGGI SOSPIRI

Bottega di Meri — BOMBONIERE E ARTICOLI REGALO

#escluso dalla promozione *vedere regolamento all'interno dei punti vendita

P 2000 POSTI AUTO — BAR TAVOLA CALDA — SPORTELLO BANCOMAT — AREA ATTREZZATA GIOCHI BIMBI

APERTI TUTTE LE DOMENICHE
ore 15-19

Aut. n° 96015047 del 01-02-1996

Il celebre musicista stasera in concerto a Vercelli

Il violino di Mönch

Ospite del Quartetto, proporrà al Dugentesco anche la prima esecuzione italiana di un «duetto» di Viotti. S'inizia alle 21,15

VERCELLI. Georg Mönch, violinista di fama internazionale, torna a Vercelli con uno splendido concerto che si terrà alle 21,15 di oggi al Dugentesco, organizzato dalla Società del Quartetto. Mönch, che è legato alla città sia per i precedenti concerti che come commissario del Concorso Viotti, spiega: «Vercelli mi ha accolto cordialmente già dalla mia prima visita. Il pubblico inoltre è sempre stato caldo ed affettuoso».

Nato a Praga da genitori russi, Mönch è un importante interprete di composizioni del nostro secolo che, oltre a studiare in modo approfondito, propone con grande successo. La sua abilità tecnica ed interpretativa è indiscussa e il suo strumento, un «Guarneri del Gesù» del 1739, ha un suono magnifico, ma quello che conta anche è il suo approccio alla musica del nostro tempo: Mönch sostiene giustamente che sia essenziale per poter approfondire più efficacemente quella del passato.

Il programma che presenterà al Dugentesco si compone di pezzi di grande interesse. Ad aprire sarà la «Sonata XXV in re minore» di Tartini, quindi la «Partita in si minore» di Bach e il «Duetto n un violino solo» di Viotti. La seconda parte della serata prevede la «Sonata opera 31 n.2» di Hindemith, «Elegia» di Stravinski ed infine «Sonata opera 115» di Prokofiev.

E' interessante notare che fra i brani proposti figura il «Duetto per violino solo» di Viotti, una delle opere «minori» del compositore di Fontanetto Po, che viene presentata al Dugentesco in prima assoluta italiana. Spiega Mönch: «Quest'opera fu scritta da Viotti nel 1821, a Parigi, poco prima della morte. Il destinario era il compositore Luigi Cherubini che conservò il manoscritto gelosamente e soltanto nel 1827 ne fece una copia per il violinista Pierre Baillot. Questa copia, che ora è in una collezione privata, venne pubblicata solo nel 1977». Aggiunge Mönch: «E' una scrittura contrappuntistica a due voci che sfrutta pienamente le risorse sonore del violino, creando l'illusione di un duetto. Viotti è stato un grande autore la cui scrittura violinistica ha influenzato composizioni per violino di artisti celeberrimi, tra cui Beethoven».

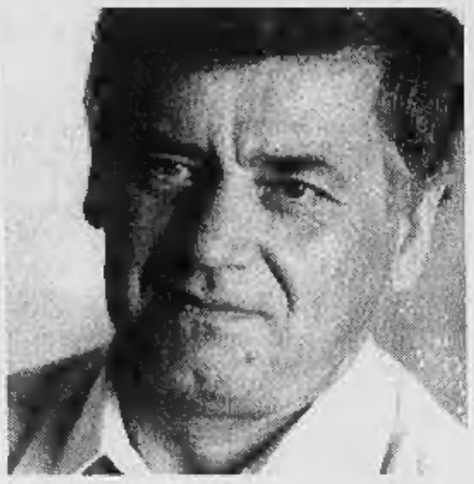

Georg Mönch suona uno splendido «Guarneri del Gesù» del 1739. A Vercelli ha già tenuto concerti ed è stato giurato del Concorso «Viotti»

Una serata quindi da non perdere per il pubblico appassionato di classica, ma anche per i giovani che, per concludere con Mönch, «dovrebbero essere stimolati dalla musica, anzi sarebbe giusto rendere partecipi all'ascolto ed alla pratica i bambini fin dall'infanzia, solo così si eviterebbero le massificazioni di gusto che l'epoca contemporanea comporta».

Serena Leale

Candelo, al Verdi

In rassegna il cinema europeo

CANDELO. Cinema europeo fra passato e presente: dopo «Una donna francese» presentato la scorsa settimana, la rassegna di aprile della sala Verdi ha in cartellone per questo fine di settimana il film di Tom Gutiérrez Alea e Juan Carlos Tabìo, «Guantanamera». Prodotto da Germania, Spagna e Cuba, è un road movie ironico che prende in giro la burocrazia castrista e ritaglia una galleria di personaggi «sopra le righe», come è ormai tradizione per il nuovo cinema di matrice ispanica. Dal 18 al 21 aprile si annuncia Emir Kusturica con un film di due ore e cinquantadue minuti vincitore della Palma d'oro a Cannes, «Underground». A scanso di equivoci non siamo però nei paraggi dell'America del sottosuolo, ma nella Jugoslavia di oggi e di ieri: un percorso nella storia che abbraccia il secondo conflitto mondiale e si ferma oltrela soglia del disastro odierno.

«Le nozze di Muriel», dal 25 al 28, fanno deroga al programma: si tratta di un film australiano, diretto da Paul J. Hogan che, con i modi della commedia brillante, racconta la storia di una divertente donna comune. Dal 30 al Primo maggio si chiude con «Lo sguardo di Ulisse» diretto da Anghelopoulos: ancora un film sul conflitto bosniaco. Sul set sono Harvey Keitel ed Erland Josephson. **[m. co.]**

Nuovo show

Soul e pop in «nero» alla radio

BIELLA. Venerdì, ore 18,30: su Radio Piemonte Stereo va in onda «Black Power Charts». E' un programma nuovo, che sprizza energia e carica da vendere. La consolle sarà affidata a Luca Nalin, che presenterà due ore «no-stop» di musica nera di alto livello.

Il rhythm'n'blues moderno, il soul, il funky, il pop e l'easy-jazz, i grandi nomi dei fuoriclasse afro-americani (da Whitney Houston e Marya Kerry fino ai Public Enemy): sono questi gli ingredienti del nuovo radioshow, che vede protagonista uno dei registi di «One-O-One Network».

Luca Nalin non si limiterà a mixare i brani in vetta alle classifiche internazionali. Racconterà anche agli ascoltatori le origini della black-music, e delle varie sfumature che passano dal blues al funky. Poi si soffermerà sui personaggi: quelli che ormai si sono conquistati una posizione di primo piano nel panorama della musica odierna e anche gli emergenti, che negli States danno la scalata alle classifiche. Tutti i riferimenti, infatti, saranno «rubati» alla rivista Billeboard, una delle voci più autorevoli nel campo dei settimanali specializzati.

«Black Power Charts» andrà in onda, a partire da oggi, tutti i venerdì, dalle 18,30 alle 20,30. Durante la settimana la trasmissione sarà replicata alle 18,30, a puntate di mezz'ora, dal lunedì al giovedì. **[p. g.]**

STASERA AL CINEMA

VERCELLI

Astra
Inf. or. tel. 255.045
Infomaspettacolo 58.633
L. 10.000. Or.: 21,30
Io ballo da sola
di B. Bertolucci, con L. Tyler, J. Irons, S. Cusak (Ita./Ingh./Fra. '96) — Una giovane americana in cerca del primo amore irrompe in una villa toscana per le vacanze: tutti gli ospiti ne rimangono affascinati e turbati. N. V. 2h — **Comm.**

Nuovo Italia
Inf. or. tel. 257.744
Inf. 68.633 Or.: 19,30
Ingr. 10.000
Facile preda
di A. Sipes, con W. Baldwin, C. Crawford. (Usa '95) — La vita di un'avvocatessa di Miami viene sconvolta da una serie di attentati. In suo aiuto accorre un affascinante ispettore della squadra omicidi. Viet. 14, 1h 25' — **Thriller**

Principe
Inf. or. tel. 259.047
Infomaspettacolo
Or.: sp. 19,30, L. 10.000
Via da Las Vegas
di M. Figgis, con N. Cage, E. Shue, J. Sands (Usa '95) — Una storia d'amore disperato a Las Vegas tra uno sceneggiatore alcolizzato e una prostituta dal cuore d'oro. Dal romanzo di John O'Brien, V. 14 1h 52' — **Drammatico**

Viotti
Inf. or. tel. 250.645
Or. apertura: 19,30
Lire 10.000/8000
Nome in codice: Broken Arrow
di J. Woo, con J. Travolta, C. Slater, S. Mathis (Usa '95) — Un ufficiale dell'esercito Usa ruba una bomba atomica per ordire un ricatto e fare soldi. Ma non ha fatto i conti con un collega fedelissimo al governo... N. V. 1h 50' — **Avvent.**

Belvedere Dolby
Inf. or. tel. 215.018
Lire 10.000/8000
OGGI RIPOSO

Lux
Inf. or. tel. 213.375
Ingr. con tessera oppure L. 7000. Or.: 21,15
OGGI RIPOSO

Teatro Barbieri
Via Parini 1
CHIUSO

Teatro Civico
Inf. orari tel. 255.544
Lire 10.000
Alle ore 21
Banda Osiris & Demo Morselli Big Band

Dugentesco
Via G. Ferraris 103
Ore 21,15
Concerto di Georg Moench, violino

CIGLIANO
Splendor
Lire 9000/7000
OGGI RIPOSO

CRESCENTINO
Parrocchiale
Or.: 21 (spett. unico)
L. 8000/5000
OGGI RIPOSO

GATTINARA
Italia
Inf. or. tel. (0163) 833.106
Or.: 20,30/22,30
L. 10.000 (posto unico)
Film vietato ai minori di 18 anni

SAN GERMANO
Sala Comunale
CHIUSO

SANTHIA'
Ideal
Inf. tel. (0161) 94.651
CHIUSO

TRINO
Orsa
Inf. or. (0161) 828.600
L. 9000/6000 e 8000/5000
OGGI RIPOSO

BIELLA
Impero
Inf. (015) 22.736-31.312
Lire 10.000/10.000
Nome in codice: Broken Arrow
di J. Woo, con J. Travolta, C. Slater, S. Mathis (Usa '95) — Un ufficiale dell'esercito Usa ruba una bomba atomica per ordire un ricatto e fare soldi. Ma non ha fatto i conti con un collega fedelissimo al governo... N. V. 1h 50' — **Avvent.**

Mazzini
Inf. (015) 22.736-31.312
Lire 12.000/10.000
Io ballo da sola
di B. Bertolucci, con L. Tyler, J. Irons, S. Cusak (Ita./Ingh./Fra. '96) — Una giovane americana in cerca del primo amore irrompe in una villa toscana per le vacanze: tutti gli ospiti ne rimangono affascinati e turbati. N. V. 2h — **Comm.**

Odeon
Inf. (015) 22.736-31.312
L. 12.000/10.000
Toy Story
di J. Lasseter, animazioni di P. Docter, R. Gueda, A. Brannon (Usa '95) — Le avventure di Woody, cowboy giocattolo preferito dal piccolo Andy, e di Buzz, supereroe spaziale che amarla per scottarlo. N. V. 1h 32' — **Animazione**

Sociale
Tel. (015) 22.736-31.312
Posto unico L. 12.000
Condannato a morte - Dead man walking
di T. Robbins, con S. Sarandon, S. Penn, R. Prosky (Usa '95) — Una suora si avvicina a un pluriomicida condannato alla pena capitale, va alla ricerca del suo passato, si prende a cuore la sua sorte. N. V. 2h 10' — **Drammatico**

BORGOSESIA
Lux
Inf. tel. (0163) 22.696
Lire 10.000/7000
Or.: 21 spett. unico
Pensieri pericolosi
di J. N. Smith, con M. Pfeiffer, G. Dzundza, L. Toussaint (Usa '95) — Una professoressa bianca finisce in una classe di teppisti neri e ispanici: li conquista col suo entusiasmo, la musica e la poesia. N. V. 1h 40' — **Drammatico**

CANDELO
Verdi
Inf. tel. (015) 253.59.27
Or.: 22,15 spett. unico
L. 11.000/8000
Guantanamera
di T. Gutiérrez e J. C. Tabìo, con C. Cruz, M. Ibarra (Cuba '96) — Da Guantanamo all'Avana, l'odissea di un carro funebre che a causa della burocrazia deve cambiare veicolo ad ogni città attraversata. N. V. 1h 40' — **Comm.**

COSSATO
N. Primavera
Inf. tel. (015) 925.820
Lire 11.000/8000
Heat - La sfida
di M. Mann, con R. De Niro, Al Pacino, V. Kilmer (Usa '95) — Un boss vuole compiere l'ultima grande rapina prima di ritirarsi dal crimine e un poliziotto nevrotico gli dà la caccia N. V. 2h 45' — **Poliziesco**

PRAY
Excelsior
Inf. tel. (015) 767.323
Lire 10.000/7000
Ingr. L. 10.000/7000
Sabrina
di S. Pollack, con J. Ormond, H. Ford, G. Kinnear (Usa '95) — Remake del celebre film del 1954 di Wilder, nana della figlia dell'autista di una facoltosa famiglia amata e contesa dai due rampolli di casa. N. V. 2h 07' — **Commedia**

SERRAVALLE S.
Corso
Inf. tel. (0163) 450.415
OGGI RIPOSO

VARALLO
Sottoriva
Inf. tel. (0163) 54.266
Or.: 21. L. 8000
Nel bel mezzo di un gelido inverno
di K. Branagh, con M. Maloney, R. Briers, J. Collins (Inghil. '95) — Un attore da tempo disoccupato cerca di riscattarsi e allestisce con i pochi soldi che gli rimangono un'edizione dell'Amleto. N. V. 1h 42' — **Commedia**

GIORNO E NOTTE

VERCELLI

Le prevendite di Faletti in show

Per lo spettacolo «Tour de force», tra monologhi e canzoni, che Giorgio Faletti terrà al Civico lunedì alle 21, i biglietti sono disponibili da Dosio Music in via Verdi 44.

VERCELLI

Tra i programmi di Videonord

Ecco alcune delle trasmissioni che vanno in onda oggi dalle frequenze di Videonord. Alle 13 «Videonord Notizie», alle 17 «Telesport», alle 19 la telecronaca dell'incontro di calcio «Napoli-Torino» e alle 20,45 «Videonord notizie».

VERCELLI

Finizio a Radio City

E' in programma oggi alle 15 l'intervista in diretta dagli studi di Radio City Vercelli, in via Duchessa Jolanda, con Finizio, il cantante che al Festival di Sanremo ha presentato la canzone «Solo lei». Finizio «si racconterà» dal vivo, tra un brano e l'altro del suo recente album in compact disc uscito dopo il contest della canzone italiana.

NOVARA

I film fuori provincia

Tra i film in programma a Novara, al Vip proiettano «Toy Story-Il mondo dei giocattoli», all'Araldo «Ragione e sentimento» e all'Eldorado «Io ballo da sola». **[g. bar.]**

VERCELLI

Piano bar al Caffè Viotti

Come ogni sabato, anche domani sera si farà piano bar al caffè Viotti della galleria di via Fratelli Bandiera. Evergreen, standard, revival e canzoni di successo con il cantante tastierista Fabio La Manna. Dopo le ore 21,30.

BORGOVERCELLI

Le serate del Globo con Casadei

Alla discoteca Il Globo di zona bivio Sesia, questa sera saranno sul palco gli Homo Sapiens, domani il gruppo Mulino Nuovo, mentre è per domenica sera il gradito ritorno dell'orchestra di Raoul Casadei. Venerdì 19 suoneranno i Panda.

GATTINARA

Con la «Hans Rott»

«Laboratorio di ascolto» Nuove serate

GATTINARA. Al salone delle conferenze del Centro sociale di Gattinara, continuano, alle 21 di giovedì 18 aprile e di giovedì 2 maggio, le serate organizzate dall'Associazione musicale «Hans Rott», sotto la denominazione di «Laboratorio di ascolto».

Le iniziative hanno lo scopo di approfondire la conoscenza del «linguaggio», attraverso un percorso descrittivo di strumenti e forme musicali. Ecco le tematiche dei prossimi appuntamenti: «L'organizzazione e la struttura delle principali forme musicali: la sinfonia, la sonata, il concerto» e «La musica a programma». Dopo una spiegazione introduttiva, si passerà ad esempi esplicativi, privilegiando la musica orchestrale.

Intanto l'associazione prepara per maggio concerti che si svolgeranno in collaborazione con il Conservatorio di Novara. **[g.bar.]**

Si apre oggi a Biella la personale della pittrice

Mille emozioni a colori nelle tele della Bregant

BIELLA. Esplodono i colori, si scatenano nelle sfumature calde del giallo e del rosso, scendono fino al profondo blu per riaffiorare vivaci nelle nuances dell'amaranto e del verde. Sulle tele di Olivia Bregant trionfano gli acrilici più accesi, le tinte si trasformano in fiori, in cieli inquieti, in paesaggi che esprimono gli umori e le tensioni della stessa autrice.

La personale dell'artista goriziana (attualmente risiede a Biella) s'inaugura domani alle 18, nelle sale di palazzo Ferrero, al Piazzo. Sarà in esposizione una serie di opere antologiche che racconta il percorso della pittrice, iniziatosi a Roma negli Anni Sessanta ed oggi ricco di testimonianze e di traguardi importanti. Olivia Bregant ha esposto a palazzo Braschi, nella Capitale, ma pure a Perth, in Australia, a Città del Messico e nella sua città natale a Nova Goriza, in Slovenia, dove ha allestito anche una personale benefica i cui fondi sono stati destinati all'Unicef.

Le sue tele, inconfondibili e caratterizzate da uno stile netto e deciso, rimandano prevalentemente a paesaggi e nature morte, armonie di forme ma soprattutto di colore. Dal pennello della pittrice fluiscono prepotenti gli scorci carsici, la valle dell'Isonzo, sui cui sfondi spesso si stagliano corolle sbocciate e cespugli in fiore. La luce ed i contrasti sono alla base della ricerca pittorica di Olivia Bregant. Se le prime sue opere erano figurative, lentamente la sua filosofia si è evoluta, per trasformare i quadri in depositi di emozioni cromatiche.

La personale di Olivia Bregant è organizzata dall'assessorato alla Cultura, e a partire da oggi si può visitare tutti i giorni, dalle 16 alle 20.

La mostra chiuderà i battenti mercoledì 25. **[p. g.]**

PRIME VISIONI A TORINO

ADUA 200 c.so Giulio Cesare 67, t. 856.521. **Toy story il mondo dei giocattoli** di J. Lasseter. Or.: 15,30; 17,15; 20,45; 22,30.
ADUA 400 c.so Giulio Cesare 67, tel. 856.521. Vedi teatri.
ALFIERI p.za Solferino 2, t. 562.2800. Riposo.
AMBROSIO MULTISALA c. V. Emanuele II 52, tel. 547.097. *Sala 1.* **Dead Man Walking - Condannato a morte.** Or.: 15,15; 17,35; 19,55; 22,30. Premio Oscar '96. *Sala 2.* **City Hall.** Or.: 15,30; 17,50; 20,10; 22,30. *Sala 3.* **Jack Frusciante è uscito dal gruppo.** Or.: 15; 16,10; 20,20; 22,30
ARLECCHINO c. Sommeiller 22, t. 581.7190. **Io ballo da sola.** Or.: 15; 17,30; 20; 22,30.
CAPITOL v. S. Dalmazzo 24, t. 540.505. **Toy story.** Or.: 15,10; 17; 18,50; 20,40; 22,30.
CENTRALE v. C. Alberto 27, tel. 540.110. **Via da Las Vegas.** Or.: 15,45; 18; 20,20; 22,30.
C. CHAPLIN 1 v. Garibaldi 22/a, t. 436.0723. **La dea dell'amore.** Or.: 15,45; 18; 20,15; 22,30.
C. CHAPLIN 2 via Garibaldi 22/a, tel. 436.0723. **Il fiore del mio segreto.** Or.: 16; 18,10; 20,20; 22,30.
CRISTALLO v. Goito 5, tel. 650.7100. **Cuori al verde.** Or.: 16,30; 18,30; 20,30; 22,30.
DORIA via Gramsci 9, t. 542.422. **Ferie d'agosto,** V. M. 14. Or.: 15,45; 18; 20,15, 22,30.
ELISEO GRANDE piazza Sabotino. **Toy story. Il mondo dei giocattoli.** Or.: 15,10; 17; 18,50; 20,40; 22,30.
ELISEO BLU piazza Sabotino, tel. 447.5241. **Four rooms.** Or.: 15; 18,10; 20,20; 22,30.
ELISEO ROSSO p. Sabotino, tel. 447.5241. **L'albero di Antonia.** Or.: 15,10; 17; 18,50; 20,40; 22,30.
EMPIRE piazza V. Veneto 5. **Strange days.** Or.: 14,30; 17,15; 20; 22,40.
ERBA 1 c.so Moncalieri 241, tel. 661.54.47. **I laureati.** Or.: 20,30; 22,30. **ERBA 2. Pensieri pericolosi.**
STOILE v. Buozzi ang. v. Roma. **Io ballo da sola.** Or.: 15,25; 17,45; 20,05; 22,25.
FARO via Po 30, tel. 817.3323. **Braveheart.** Or.: 19; 22.
FIAMMA corso Trapani 57. **Braveheart.** Orario: 15,25; 18,40; 22.
IDEAL corso Beccaria 4. **Papà dice messa.** Or.: 16,30; 18,30; 20,30; 22,30.
KING via Po 21, tel. 812.5996. **Hunt.** Or.: 16; 19; 22.
KOSMOS via Santa Teresa 5, tel. 534.614. **Babe maialino coraggioso.** Or.: 14,30; 16,30; 18,30; 20,30; 22,30.
LILLIPUT v. XX Settembre 15 bis, t. 537.100. **Get Shorty.** Or.: 15,45; 18; 20,15; 22,30.
LUX G. San Federico, tel. 541.283. **Casinò.** Or.: 15,15; 18,35; 21,55.
MASSIMO UNO v. Montebello 8, t. 617.1048. **Flirt.** Or.: 16,30; 18,30; 20,30; 22,30.
NAZIONALE 1 via Pomba 7, tel. 812.4173. **Mary Reilly.** Or.: 15,45; 18; 20,15; 22,30.
NAZIONALE 2 v. Pomba 7, t. 812.4173. **Four rooms.** Or.: 16,05; 18,20; 20,25; 22,30.
OLIMPIA 1 v. Arsenale 31, t. 532.448. **Facile preda.** Or.: 15,10; 17; 18,50; 20,40; 22,30.
OLIMPIA 2 via Arsenale 31, tel. 532.448. **Uomini senza donne.** Or.: 14,50; 16,45; 18,40; 20,35; 22,30.
REPOSI via XX Settembre 15, tel. 531.400. **Copycat. Omicidi in serie.** Or.: 15,30; 17,50; 20; 22,30.
ROMANO Galleria Subalpina, telefono 562.0145. **Copycat - Omicidi in serie.** Or.: 15,30; 17,50; 20,10; 22,30.
STUDIO RITZ via Acqui 2. **August.** Or.: 16,30; 18,30; 20,30; 22,30.
VITTORIA via Roma 266. **Nome in codice: Broken Arrow.** Or.: 15,45; 18; 20,15; 22,30.

TEATRI A TORINO

TEATRO REGIO. Stagione 1995/96 fino al 24 aprile. **I puritani** di V. Bellini, B. Campanella dir. Regia G. Marini. Orch. e coro del Teatro Regio. Bigl. ore 13-18,30, tel. 8815.241/242. Domani ore 15 visita guidata al Regio. Ingr. L. 4000 in vendita domani alle ore 13.
AUDITORIUM RAI. P. Rossaro. Unione Musicale ore 21 serie dispari. I. Pogorelich pianoforte. Musiche di Mozart e Schumann. Bigl. per non abbon. poltrona di platea e balconata L. 60.000. Ingr. L. 30.000. All'Auditorium dalle 20,30. Inf. tel. 544.523 - 517.5188.
COLOSSEO. Via M. Cristina 71, tel. 669.8034. Ore 21 Paolo Rossi in **Rabelais.** Prevendita cassa teatro 10-13 e 15-19.

LE TV PRIVATE

Telestar

19,25 **Uomo Tigre,** cartone animato
20 — **Tg 8,** notiziario
20,30 **Onde cerebrali,** film
22,20 **Amore in soffitta,** telefilm
22,55 **Amichevolmente con...,** attualità
0,15 **Angie,** telefilm

Telecupole

18,30 **Tè per due**
20 — **Solo musica italiana**
20,30 **Tutto Tris e Totip**
23,40 **Diagnosi,** talk show
24 — **Le auto della settimana**

Telegranda

18 — **Telegiornale**
19,30 **Film**
21,30 **Punto sport**
22,30 **Telegiornale**
23 — **Film**

Videogruppo

18 — **La città domanda...**
20 — **Spazio elezioni**
20,30 **Masquerade,** telefilm
21,30 **Adam 12,** telefilm
22 — **My music,** musicale
23 — **Auto della settimana**
1 — **Nite video**

Telecity

19 — **Tg 7,** notiziario
20,05 **Cara dolce Kioko,** cartoni
20,30 **Una ragione per morire,** film
22,30 **Freddy's nightmare,** telefilm
1 — **Soldato Benjamin,** sit. comedy

Primantenna Super Six

20,30 **Le auto della settimana**
21 — **Telefilm**
21,30 **Telefilm**
22,30 **App. con Iella**
23,45 **Tg notte**
0,15 **Film**

Quarta Rete Tv

19,30 **Mosaico**
20,15 **Tg4**
20,30 **Casa Mosca,** talk show
22,30 **Al lupo, al lupo,** talk show
24 — **Donne e motori,** contenitore
1,30 **Match music,** musicale

Quinta Rete

18 — **Film**
19 — **Quinta Rete News**
20 — **Occupation,** telefilm
20,30 **Terra di ribellione,** film
23 — **Auto d'oggi,** rubrica
24 — **Emanuelle**

Videonord

19 — **Napoli-Torino,** calcio serie A
20,45 **Videonord notizie**
21 — **Le auto della settimana**
22 — **Agenzia spettacoli**
0,30 **La lampada di Aladino**

Quadrifoglio Odeon Tv

19,30 **Informazioni regionali**
20,35 **Funari live**
22,30 **Informazioni regionali**
23,15 **Zona moda**
23,45 **Frame**

Rete 9 Tai

19 — **Celebrazione della passione del Signore**
20,40 **Documentario**
21,15 **Filodiretto**

Telecampione

19,30 **Elezioni comunali per il 2000**
20 — **Cronaca**
20,30 **Meteosita**
21 — **Antifabù**
22,20 **Ultima comunicazione**

G.R.P.

19,30 **G.r.p. meridian,** notiziario
20,30 **L'isola del libro,** rubrica
21 — **Gol mania,** rubrica
22 — **Motori Italia,** rubrica
1 — **Mediterraneo news,** rubrica

Rete Canavese

19,30 **Telegiornale**
20,40 **Gol mania,** programma sanale sport
21,43 **Good Times,** telefilm
23 — **Le auto della settimana**

Telesubalpina

18 — **Celebrazione della passione del Signore**
20,40 **Documentario**
21,15 **Filodiretto**

Rete 7 Piemonte

20,10 **Mondo dell'occulto,** ospite Nicoletta
20,40 **Fuoco incrociato,** film (tv movie)
22,40 **Informasette**
23 — **Protezione civile**

Altaitalia Tv

18,15 **Telegiornale**
20,15 **Camminiamo insieme,** *Brustio*
21,20 **Il salotto,** talk show
23,20 **Made in Italy**

Telemonterosa

19,15 **Tmv,** giornale
20,40 **Primo piano,** programma
21,30 **I tarocchi,** programma
22,35 **Tmv,** giornale

● **Eventuali errori e variazioni nei programmi sono causati dalle non tempestive comunicazioni delle emittenti.**

C'è rammarico in casa bianconera dopo l'1-1 dell'altra sera con l'Aosta

Biellese, 6 punti per sperare

Turotti: «Il Pisa sta annaspando e quindi dobbiamo giocare fino in fondo le nostre carte Purtroppo i valligiani sono venuti da noi solo per il pareggio». La Pro prepara Sassari

In alto un'immagine eloquente della folla che ha affollato il La Marmora per il match dell'anno tra la Biellese e l'Aosta, terminato in parità: 1-1. A fianco e sotto due momenti della gara che è stata disputata con un agonismo che a tratti è andato oltre i canoni della correttezza e del fair play In ogni caso un match che ha segnato il ritorno in massa della tifoseria nel glorioso stadio dei bianconeri
(FOTO MICHELETTI)

BIELLA. Biellese-Aosta il giorno dopo. Si respira un'aria strana in casa bianconera, tra le emozioni di una serata di grande calcio e il rammarico per la grossa occasione gettata al vento. Ammesso che quest'ultima considerazione sia davvero esatta, visto il gioco prodotto dal team di Bacchin.

Quasi 6 mila spettatori al La Marmora non si vedevano dai tempi eroici della C unica, quando la Biellese contendeva il primato a Como, Triestina, Udinese, Piacenza o Cremonese tanto per fare dei nomi. E gli oltre 50 milioni di incasso sono uno zuccherino dolce dolce per la società.

Ma tutto questo non riesce a smaltire anche un pizzico di delusione e di amarezza. Delusione perchè il Saluzzo, andando oltre ogni aspettativa, non solo all'Arena Garibaldi ha bloccato il Pisa ma soprattutto ha fatto soffrire i toscani, segno che non tutto va per il verso giusto in casa della capolista; amarezza per il comportamento dell'Aosta, volto esclusivamente a ottenere la divisione della posta.

Sottolinea il direttore sportivo Sandro Turotti: «Mi spiace dirlo, ma l'Aosta è venuta al La Marmora solo per pareggiare. Questa era una partita in cui bisognava vincere e lo dimostra proprio il fatto che il Pisa è stato bloccato dal Saluzzo. Noi abbiamo giocato un partitone, ma è sembrato un film già visto parecchie volte quest'anno: tante occasioni create, altrettante palle-gol sbagliate. Poi abbiamo pagato carissimo i cinque minuti di inizio ripresa. Ma Buda è rimasto quasi inoperoso».

Prosegue Turotti: «Quale sia stato l'atteggiamento dell'Aosta lo dimostra anche il finale di partita. All'uscita dal terreno molti giocatori si sono rivolti al pubblico con gesti e parole non certo da educande, come già era avvenuto a Pisa. Purtroppo l'1-1 serve poco sia per noi sia per i valligiani. Il calendario oltretutto è favorevole al Pisa. Comunque noi non abbiamo nessuna intenzione di mollare anche se la trasferta di Colle Val d'Elsa è tutt'altro che semplice. Ci occorrono 6 punti; poi tireremo le somme».

Dalla Biellese alla Pro. I bianchi tornano in campo domenica a Sassari, dopo l'interruzione dell'attività in concomitanza con le festività pasquali. Sul campo isolano mancherà Cremonesi che con l'ammonizione presa durante il match col Varese ha superato il limite dei cartellini gialli facendo scattare un turno di squalifica.

Per prepararsi a questo impegno i bianchi ieri pomeriggio hanno sostenuto a Chivasso una partitella contro una rappresentativa di Prima categoria. «Il morale è alto e in tutti c'è una gran voglia di far bene» sostiene mister Codogno.

Unico assente Gabasio, la cui stagione può dirsi conclusa. Il giocatore continua ad accusare dei problemi muscolari, nessuno dei quali gravi, ma che, nonostante le assidue cure e le numerose visite specialistiche, non danno requie. L'unica soluzione è quello di tener completamente fermo Gabasio per una ventina di giorni. [r. eyn.]

LA CURIOSITA'

Schedina Totogol

Tra i risultati vincenti il 2-2 del Borgo

BORGOSESIA. Sarà ricordato a lungo negli annali della storia granata il «marcoledì dell'anticipo». Oltre la levataccia ed il pareggio (2-2) a Calangianus che avvicina il Borgo ai play off, la giornata resterà legata al «Toto gol».

La sfida in terra sarda era stata inserita nel concorso pronostici: così gli scommettitori che hanno «puntato» sulla ruota di Calangianus non sono andati delusi. Già perchè grazie alle quattro reti segnate l'incontro è entrato nella combinazione vincente che ha portato nelle tasche dei diciannove «otto» 111 milioni 191 mila lire.

Per il Borgosesia la soddisfazione è doppia: per la prima volta inserito in un concorso pronostici il team valsesiano è stato subito protagonista.

Gradito ritorno, anche se un po' meno fortunato, per la Biellese nella schedina Totocalcio. Era dai tempi della C2 (stagione '82-'83) che i bianconeri non salivano alla ribalta del concorso pronostici più amato dagli italiani. [p. m. f.]

Volley femminile: in ospedale l'atleta del Candelo

Il Ricignolo a S. Miniato orfano di Mira d'Ercole

CANDELO. Dopo la sosta pasquale riprendono i campionati di volley di serie B e C. Nella B1 femminile, il Ricignolo-Max Grafica sarà impegnato domani sera sul parquet del San Miniato, la squadra toscana che occupa la penultima posizione della classifica.

Intanto una brutta tegola si è abbattuta sul Candelo: la «bomber» Letizia Mira d'Ercole è attualmente fuori squadra, per alcuni accertamenti in ospedale. Visto il deperimento subito dall'atleta in questi ultimi mesi, s'è deciso di indagare a fondo per scoprire le cause dei suoi guai fisici. Quindi la forte giocatrice è fuori rosa a tempo indeterminato, fino a quando i medici non troveranno le cure appropriate. La speranza è di rivedere Letizia in campo per la «final four» di Coppa di Lega, obiettivo primario della squadra in questo finale di stagione. La fase conclusiva della Coppa si svolgerà a Napoli il 24 e 25 maggio, e in semifinale il Ricignolo incontrerà il Castronno, formazione di C1.

Quindi, con il Candelo ormai fuori dal giro promozione, i prossimi impegni saranno un'occasione per mettere alla prova le giovani: soprattutto Marta Lanza (classe '80), che si è già distinta durante l'anno sia con la prima squadra sia con la nazionale pre-juniores. Occhi puntati anche su Cristina Vincenzi (classe '79).

Il San Miniato ha raccolto finora solo quattro vittorie, e sulla carta l'incontro è ampiamente alla portata del Ricignolo, anche se orfano di Mira d'Ercole. Ma le blufucsia hanno spesso incontrato notevoli difficoltà nelle gare esterne.

Afferma il general manager Luigino Ugazio: «La partita di domani non è impossibile. Le toscane hanno perso divere giocatrici rispetto alla scorsa stagione quando chiusero il campionato quinte e non sono più competitive come allora. La trasferta presenta comunque i soliti rischi dovuti al lungo viaggio e all'ambiente molto ostile per il tifo acceso che s'incontra. Giocando a un buon livello possiamo comunque arrivare al successo. Ormai il Ricignolo non ha più obiettivi primari sul campionato, ma abbiamo l'obbligo di occupare delle posizioni in alto».

Gabriele Cornelli

B2 MASCHILE

Biella col Romagnano

BIELLA. Mancano sei turni alla conclusione del torneo di B2 maschile. Diverso il finale di stagione che attende Biella Volley e Libertas Mokaor. I lanieri, senza alcun problema di classifica, puntano a chiudere l'annata con qualche risultato di spicco, mentre i vercellesi di Cristini devono ancora sistemare la pratica-salvezza. Poichè se è vero che le chances dei dark blu di restare in cadetteria anche la prossima stagione sono elevate, l'avallo della matematica non è ancora arrivato. Le possibilità per la Mokaor sono ampie: scavalcare il Voghera, attuale coinquilino dell'ultimo posto, o affidarsi ai play out contro quinta e sesta di C1. Logico che l'opzione scelta dai bicciolani sia la prima. Tuttavia non sarà facile, almeno in tempi brevi, scrollarsi di dosso i pavesi. Domani (ore 20,30) la Libertas è attesa dalla delicata trasferta di Concorezzo (team in piena corsa ai play off) mentre il Voghera ricave l'ormai demotivato (e salvo) Merate. Impegno severo anche per il Biella Volley. I biancorossi ricevono ad Occhieppo (ore 17,30) il Pavic Romagnano, leader del torneo ma meno «invulnerabile» rispetto all'andata. [p. m. f.]

PALLAMANO

Ai biellesi basta un punto ed è serie A

La Palbi a Molteno per l'incoronazione

BIELLA. Cosa c'è dietro l'angolo della Pallamano Biella? La domanda, che rievoca antichi talk show di Maurizio Costanzo, ha una risposta secca ma estremamente suggestiva per i colori biancoazzurri: la promozione in serie A.

A due turni dalla conclusione del torneo, con i veneti del Pgs Padana già al traguardo, il team di mister Mosca è a un passo dallo storico obiettivo. L'incoronazione potrebbe arrivare sin dalla trasferta di domani sera a Molteno.

La situazione, infatti, vede il Padana (36 punti), già promosso. A giocarsi il secondo posto restano Palbi (32), Us Torri (31) e San Vito (30). I lanieri dopo l'impegno con il Molteno chiuderanno in casa con il Ferrarin Milano.

Ma la Pallamano Biella preferisce non correre rischi e chiudere subito il discorso. Superando il Molteno la squadra di Mosca staccherebbe irrimediabilmente il Torri (che sabato osserva il turno di riposo) e il San Vito che, pur vincendo a Vigevano e in casa con il Malo nell'ultima giornata (e sfruttando una peraltro impensabile sconfitta interna della Palbi con l'ormai retrocesso Ferrarin) aggancerebbe i piemontesi al secondo posto ma sarebbe ugualmente battuto a causa della peggior differenza reti negli scontri diretti.

Per questo la società sta preparando nei dettagli la sfida contro il Molteno. Se in palestra la squadra s'allena sotto l'attenta guida di coach Mosca *lo staff dirigenziale chiama a* raccolta i tifosi. Per il match in terra lecchese la Pallamano Biella mette a disposizione gratuitamente un pullman per non far mancare ai biancoazzurri il calore dei supporter. Le adesioni si ricevono nella sede di via Trieste. La partenza è fissata per le 15,30 di domani da piazza San Paolo.

Dal punto di vista tecnico l'incontro pur presentando qualche insidia (i lariani sono al sesto posto) non dovrebbe sfuggire a una Palbi concentrata e in odore di serie A. [p. m. f.]

iperstore GS

IPER diventa iperstore GS

Dal 15 aprile

I due nuovi "Jeans" di Gianni Versace
VERSACE
Yellow Jeans
WOMAN
VERSACE
Green Jeans
GIANNI VERSACE
PROFUMI